



ESTADO PLURINACIONAL DE  
**BOLIVIA**

MINISTERIO DE  
ECONOMÍA Y FINANZAS PÚBLICAS

# RENDICIÓN PÚBLICA DE CUENTAS FINAL 2024:

*En un contexto externo complejo y fricciones políticas, se aplicaron medidas necesarias para sostener la estabilidad económica*

24 de Enero de 2025

**MARCELO MONTENEGRO GÓMEZ GARCÍA**  
**MINISTRO DE ECONOMÍA Y FINANZAS PÚBLICAS**

1. *Coyuntura adversa*
  - a) *Contexto internacional*
  - b) *Contexto nacional*
2. *Medidas aplicadas frente a los desafíos económicos*
3. *Evaluación de la economía nacional*

1. *Coyuntura adversa*
  - a) *Contexto internacional*
  - b) *Contexto nacional*
2. *Medidas aplicadas frente a los desafíos económicos*
3. *Evaluación de la economía nacional*





# En 2024 las economías del mundo continuaron registrando bajas tasas de crecimiento

ESTADO PLURINACIONAL DE  
**BOLIVIA**  
MINISTERIO DE  
ECONOMÍA Y FINANZAS PÚBLICAS

## Mundo: Crecimiento del PIB real 2020 – 2024(py) (En porcentaje)



### Mundo

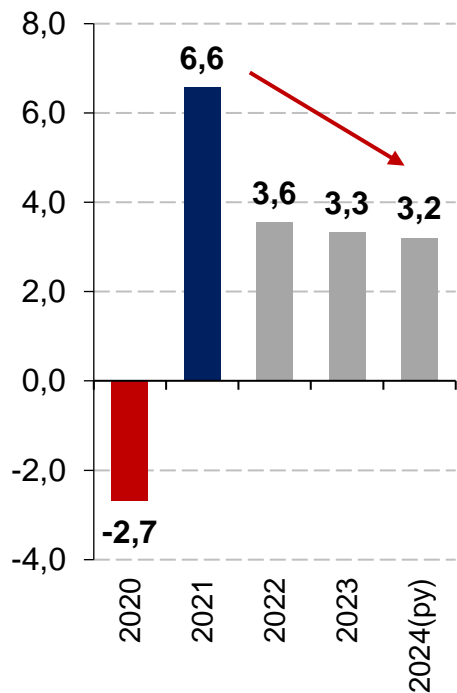

### Economías avanzadas

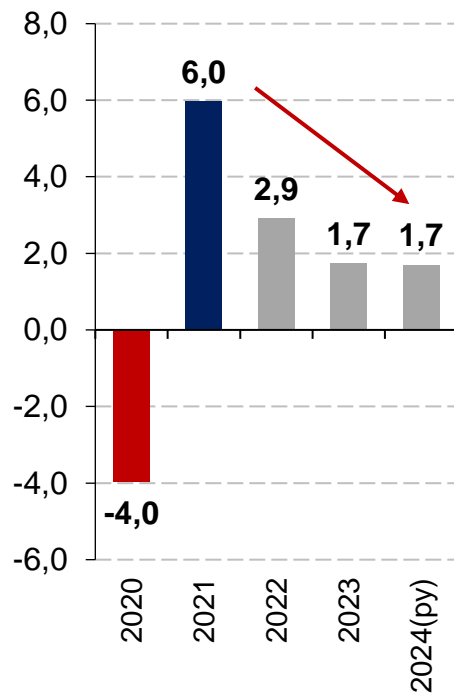

### Economías emergentes

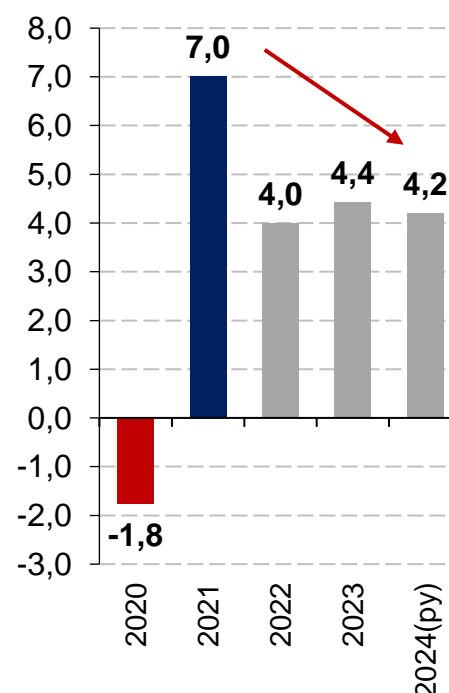

### América Latina y el Caribe

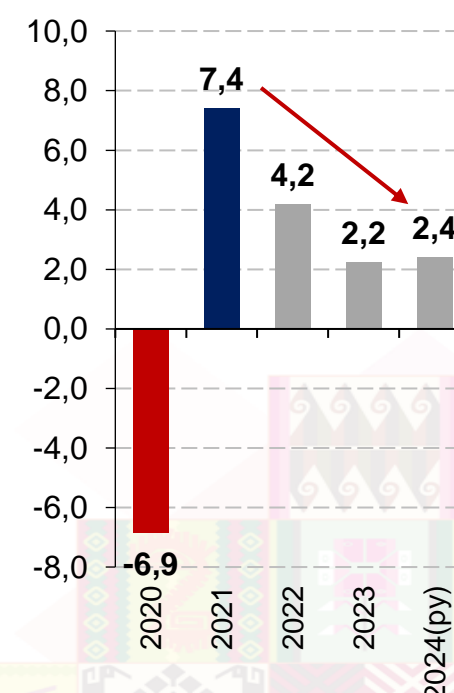



# La inflación después de la pandemia fue elevada, y en 2024 aún se encuentra por encima de los niveles objetivo de los bancos centrales

## Mundo: Inflación anual 2010 – 2024(py) (En porcentaje)

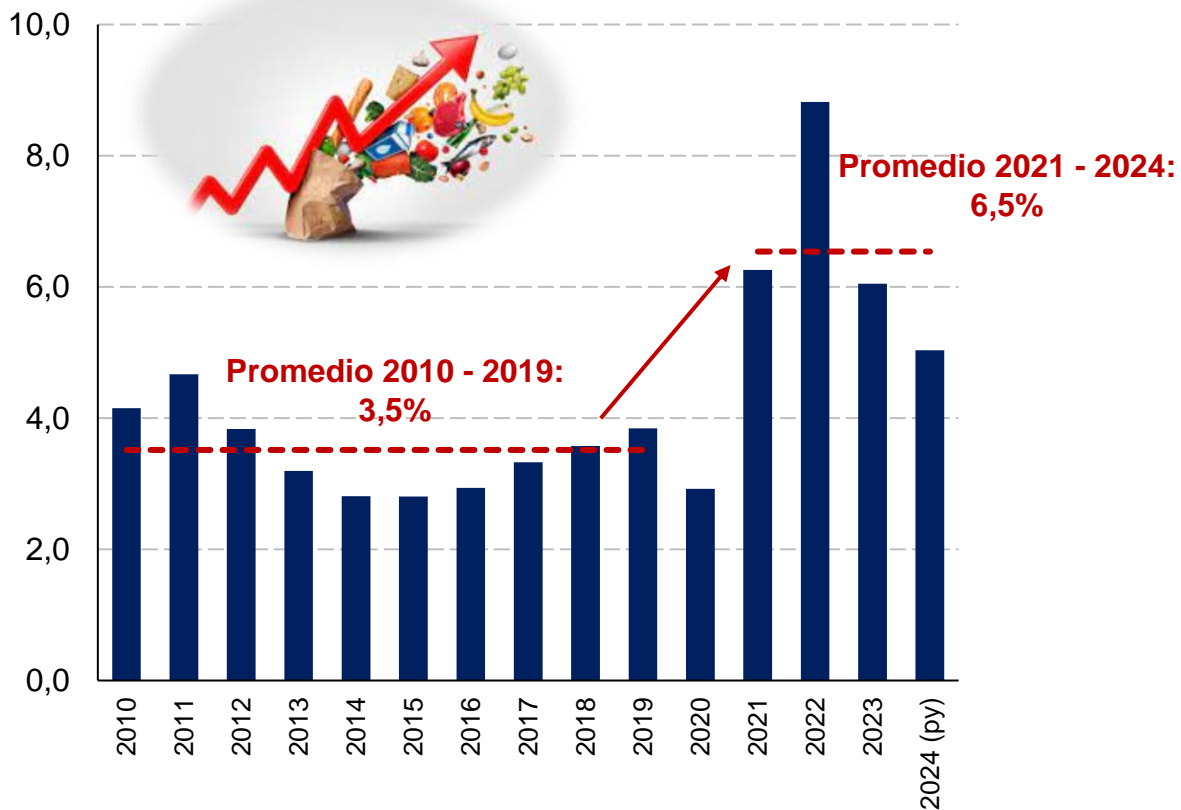

## Según clasificación de economías: Inflación anual 2019 – 2024(py) (En porcentaje)

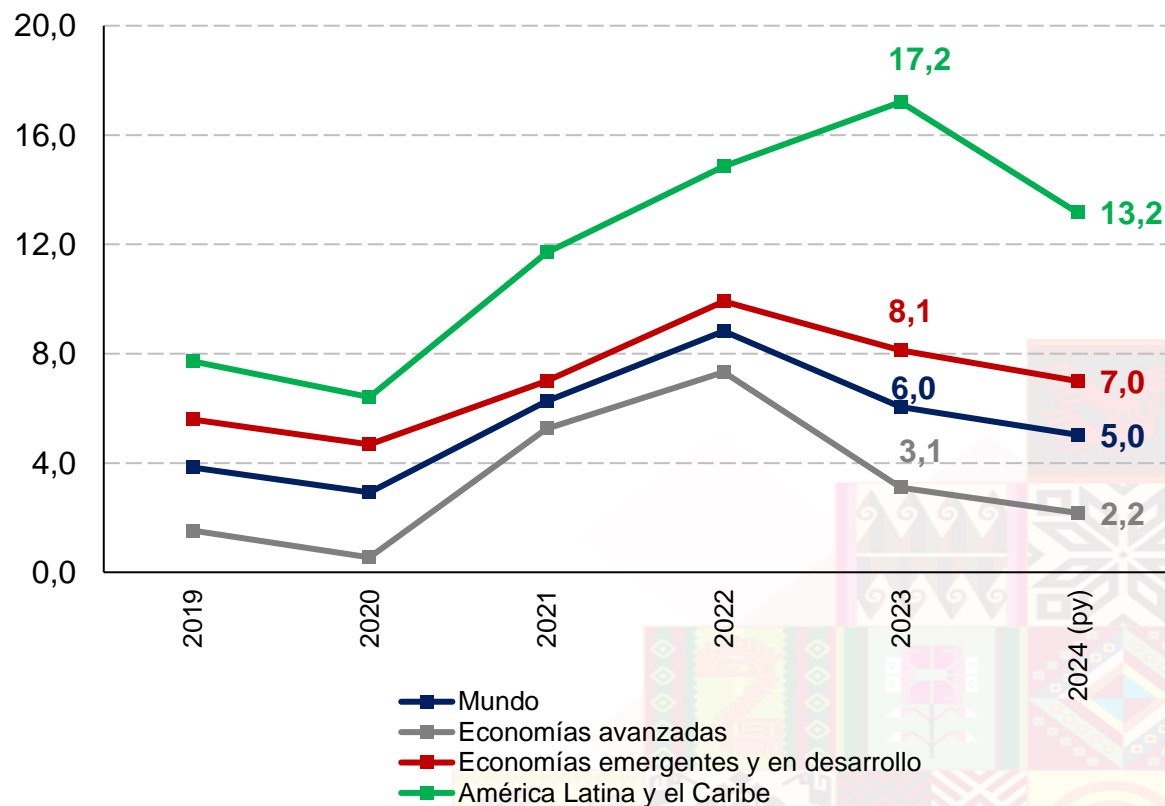



# Las tasas de interés continúan altas, desalentando el consumo y la inversión

## Economías avanzadas y emergentes seleccionadas: Tasas de interés de política monetaria

2021 – 2024

(En porcentaje)

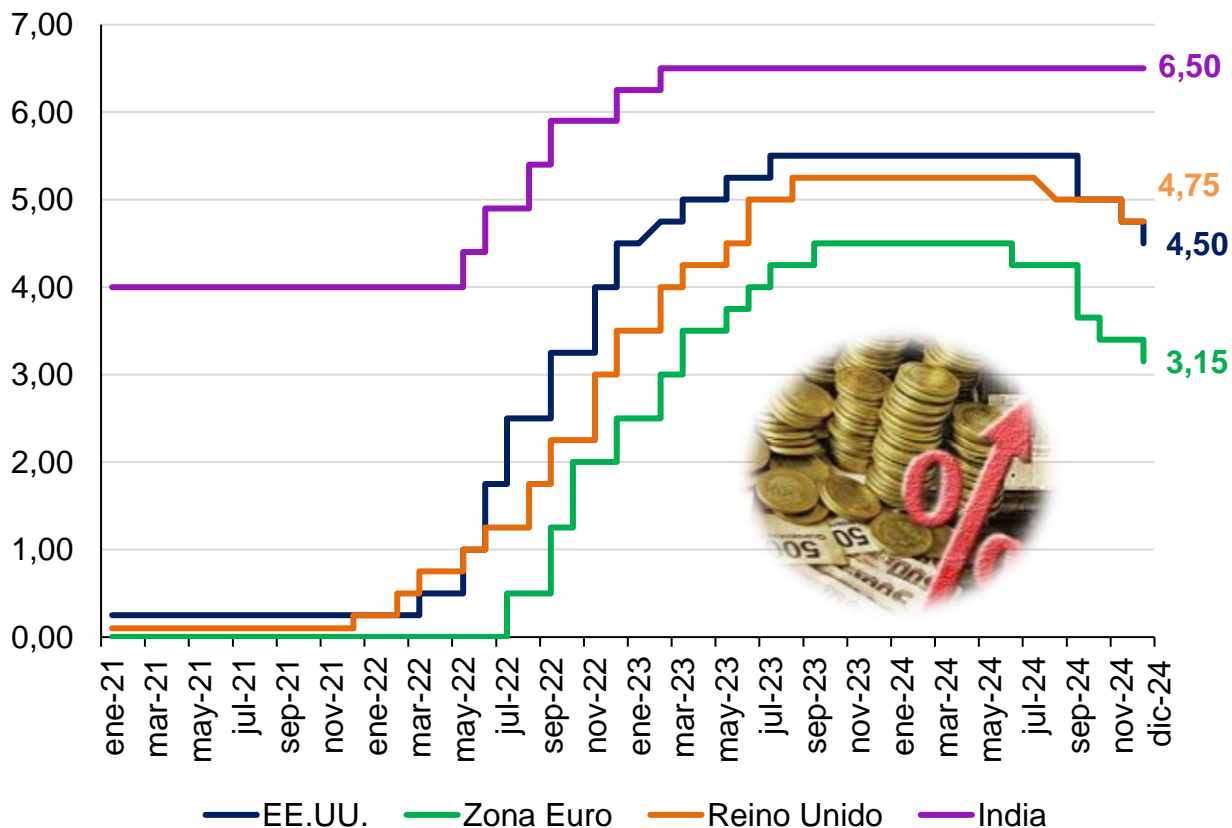

## América Latina: Tasas de interés de política monetaria

2021 – 2024

(En porcentaje)

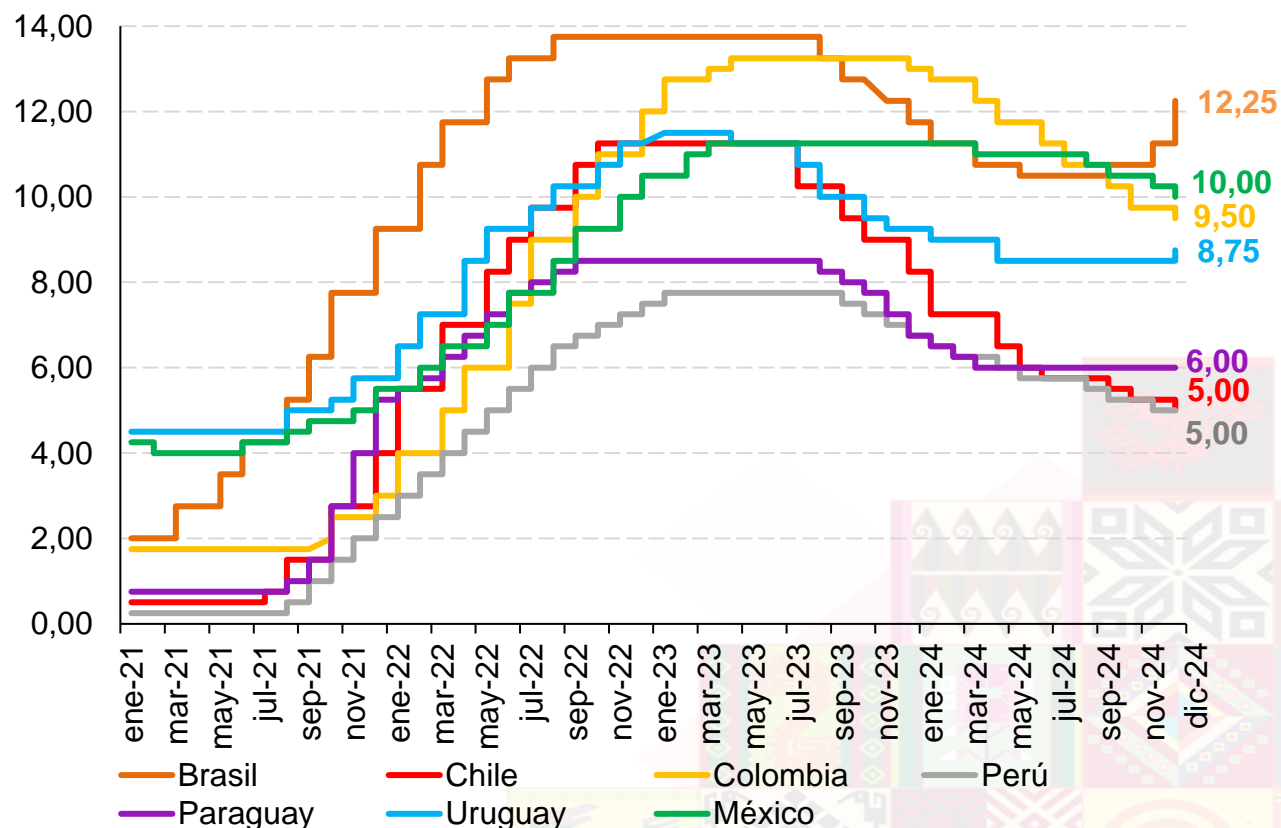



# Las tensiones geopolíticas continúan limitando el dinamismo del comercio internacional

## Mundo: Índice de riesgo geopolítico Enero 2010 – Diciembre 2024

(En índice, 1985-2019=100)

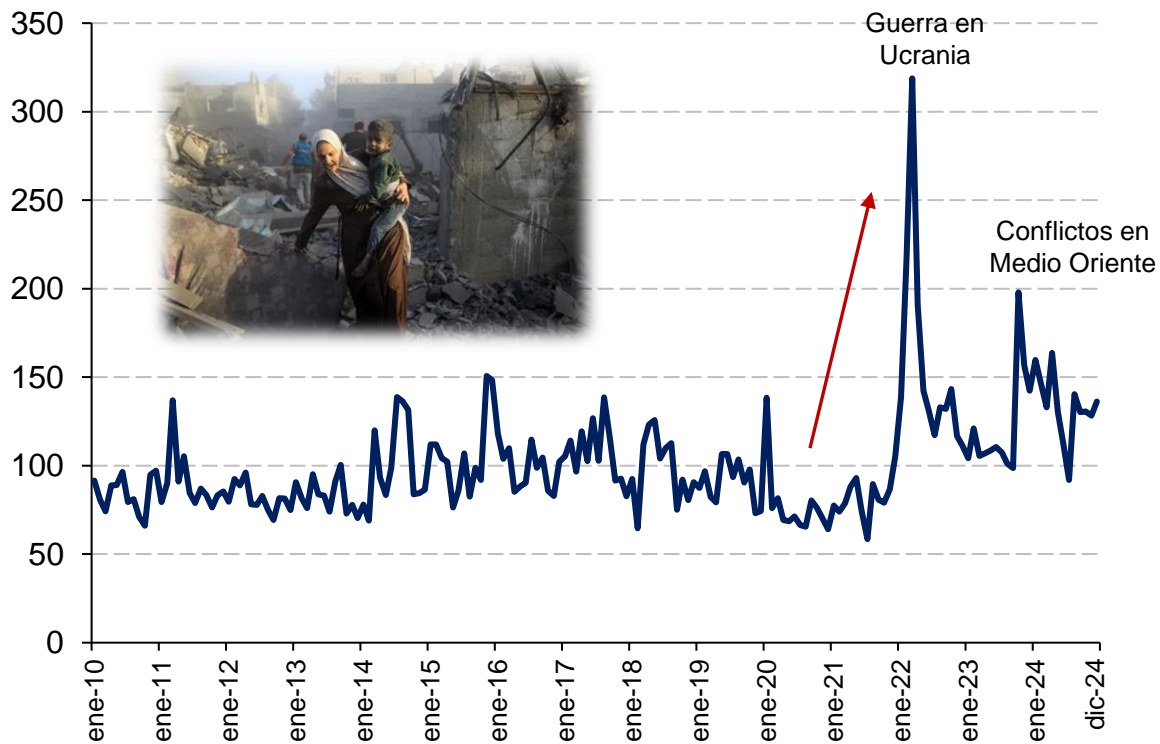

## Mundo: Crecimiento del volumen de exportaciones 1er trimestre 2019 – 3er trimestre 2024

(En porcentaje)

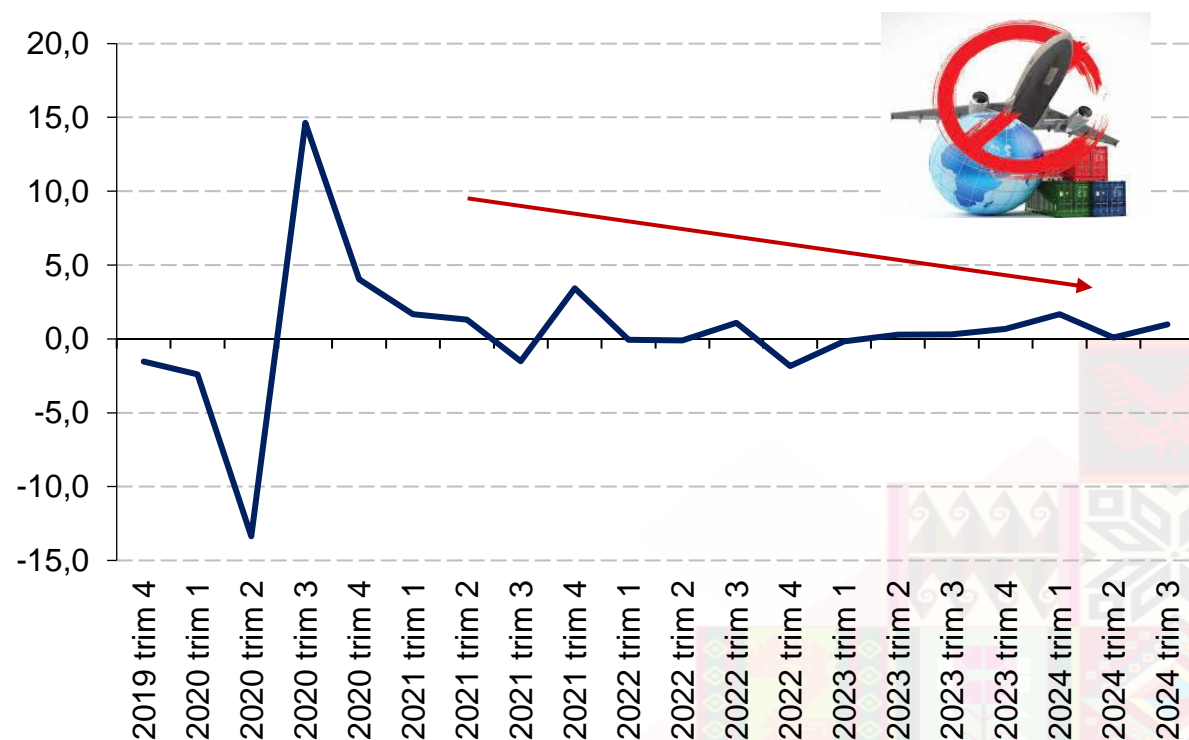

1. *Coyuntura adversa*
  - a) *Contexto internacional*
  - b) *Contexto nacional*
2. *Medidas aplicadas frente a los desafíos económicos*
3. *Evaluación de la economía nacional*

# La temperatura media mundial ha mostrado una tendencia al alza en las últimas décadas, combinado con fenómenos climáticos extremos genera impactos significativos sobre la actividad económica

## Anomalías de la Temperatura (promedio 1901-2000), 1995 – 2024 (En grados Celsius)

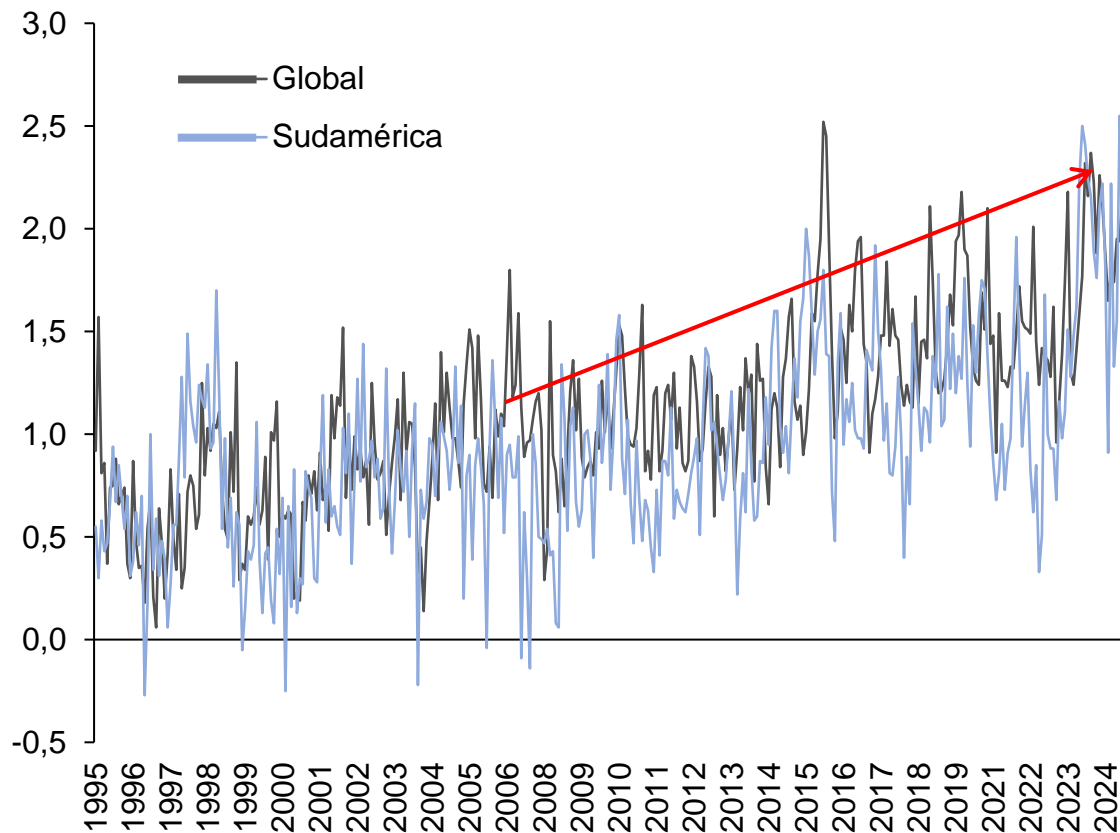

## Índice Niño Oceánico 1995 – 2024 (En grados Celsius)

### Condiciones climáticas

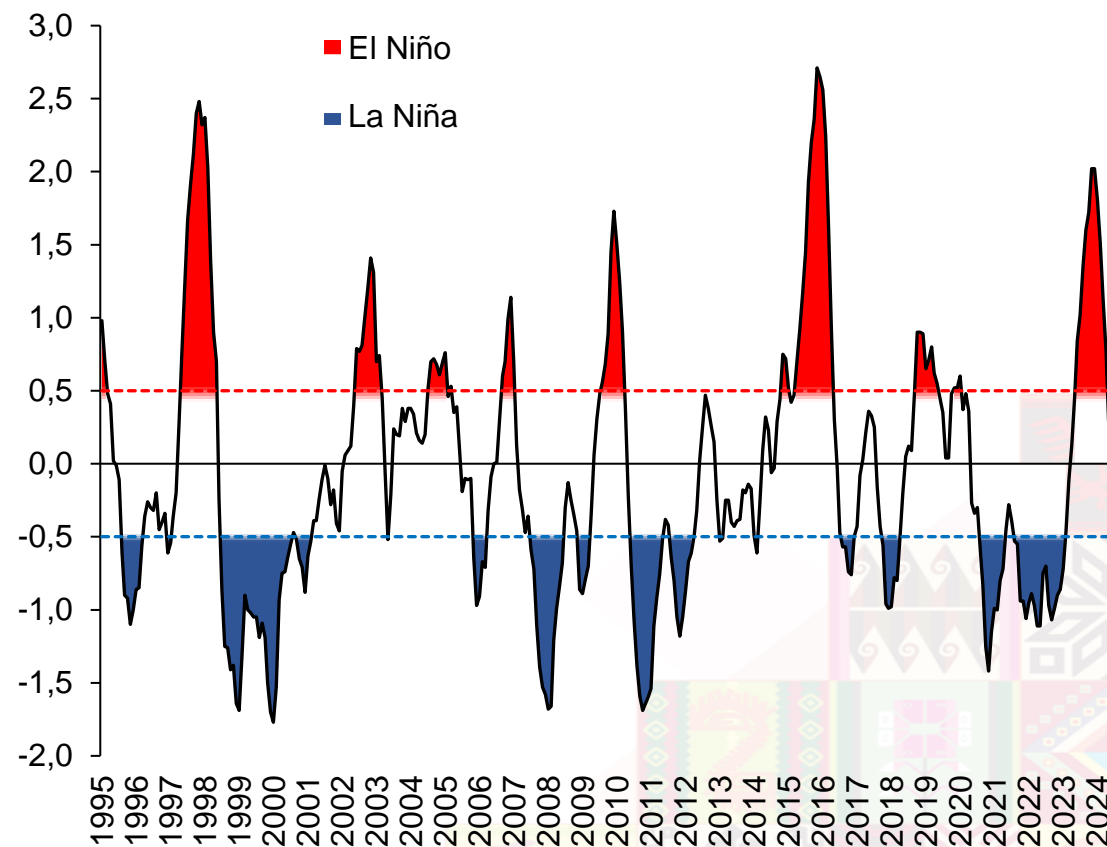

Nota: El color azul muestra la presencia de condiciones más frías de lo normal, mientras que el rojo simboliza condiciones más cálidas de lo normal, en promedio, en un umbral de +/- 0,5°C para el Índice Niño Oceánico.

Fuente: National Oceanic and Atmospheric Administration (NOAA)

Elaboración: Ministerio de Economía y Finanzas Públicas, Unidad de Análisis y Estudios Fiscales

# Los fenómenos climatológicos incluyen pérdidas en la producción agrícola, interrupciones en cadenas de suministro y aumento en los costos

## Condiciones climáticas

**laRazón**

**Anapo advierte que este año la producción de soya bajará en 600.000 toneladas por la sequía**

El presidente de la institución, Fernando Romero, garantiza el abastecimiento interno, pero alerta de una disminución de los excedentes que son destinados a las exportaciones.

**2 de marzo de 2024**

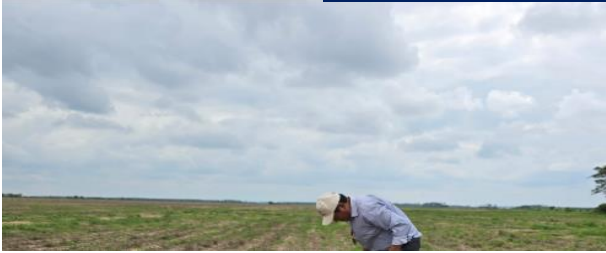

**laRazón**

**Las inundaciones y granizadas afectaron más de 9.000 hectáreas de cultivos en el país**

"Por inundación, tenemos 4.223 hectáreas afectadas, y 4.818 hectáreas afectadas por granizada", informó el viceministro de Desarrollo Agropecuario, Álvaro Mollinedo.

**12 de marzo de 2024**



**ECONOMÍA**

**Las lluvias impiden cosechar el poco grano dejado por la sequía**

**15 de abril de 2024**



La producción sojera sufre un doble revés; a la caída de los rendimientos se suman las recientes lluvias que retrasan la cosecha de soya

**CANAL RURAL BOLIVIA**

**Incendios ponen en riesgo al ganado bovino y también hay afectación a cultivos, según productores cruceños**

El fuego está devorando pasturas naturales y cultivadas en zonas ganaderas de la Chiquitania. El agro también se ve golpeado debido a que también la situación alcanza a plantas frutales

**5 de septiembre de 2024**



**eju!**

**Incendios forestales golpean con fuerza la producción y el turismo de la Chiquitania**

San Javier, Concepción y San Ignacio de Velasco son parte del grupo de municipios que se han visto afectados por los incendios forestales que se vienen dando desde hace semanas en Santa Cruz

**9 de septiembre de 2024**



**UNITEL** En vivo

**Reportan la muerte de 600 reses por arremetida de la sequía e incendios en San Javier**

Los productores "no queman sus pasturas", dice el presidente de los ganaderos de San Javier, municipio cruceño que está afectado por la falta de alimento para el ganado bovino

**4 de octubre de 2024**



**UNITEL** En vivo

**"Se secaron nuestros ríos": Alertan que peligra producción de hortalizas en los valles cruceños a causa de la sequía**

Ante la sequía e incremento de precio en productos, la producción de frutas y verduras peligra, señaló el asambleísta Hugo Valverde.

Publicación: 03/10/2024 20:59

**3 de octubre de 2024**



**eju!**

**Alrededor del 40% de la producción de arroz en el país fue afectado por la sequía este año**

**16 de octubre de 2024**





ESTADO PLURINACIONAL DE  
**BOLIVIA**  
MINISTERIO DE  
ECONOMÍA Y FINANZAS PÚBLICAS

EL PAÍS

SUSCRIBETE

## De las inundaciones a una profunda sequía: el cambio climático se ceba con el norte de Perú

6 de diciembre de 2024

Piura, una región antes presa del desbordamiento de agua, hoy sufre una severa sequía que golpea a la producción agrícola y al consumo humano



El bajo caudal del Amazonas amenaza la provisión de alimentos y combustibles en Loreto

13 de Septiembre de 2024



AHORA

DIARIO AHORA

# Consecuencias del cambio climático en Perú, Chile y Brasil

## Chile: Escasez hídrica provoca caída en la producción de uva vinífera hasta en un 30%

5 de enero de 2024



SOMOS EL CAMBIO

Naturaleza Cambio Climático Energía

Quiénes Somos Contáctanos

## Sequía en Chile: entre el desafío climático y la búsqueda de soluciones sostenibles

17 de junio de 2024



BBC NEWS MUNDO

Noticias América Latina Internacional Hay Festivales

17 de junio de 2024

## "Nunca hubo tanto daño económico por un evento climático": las colosales pérdidas causadas por las inundaciones en el sur de Brasil



REUTERS

+CIFRC



Artículos

## El cambio climático duplicó la probabilidad de inundaciones históricas en el sur de Brasil - Estudio

5 de junio de 2024



## Condiciones climáticas

infobae

## Perú enfrentó su año más cálido en seis décadas: temperaturas alcanzaron niveles históricos en 2024, según Senamhi

A nivel global, la Organización Meteorológica Mundial advirtió que las temperaturas de este año superaron de manera transitoria el umbral crítico, marcando un punto de inflexión en el cambio climático

Por Jazmine Angulo

1 de enero de 2025



## Sequía y calor extremo: los devastadores incendios en Brasil

Brasil está sufriendo otra terrible temporada de incendios. ¿Cómo empeoran las cosas el cambio climático y la deforestación?

2 de septiembre de 2024





# Los bloqueos persistentes en carreteras generaron graves pérdidas económicas, afectando al transporte, comercio, producción y empleos, así como la imagen internacional del país

## Bloqueo en carreteras



Periodo de bloqueo		Nro de días	Lugar	Pérdida económica estimada
22/01/2024	06/02/2024	16	Cochabamba	\$us 981 millones
14/10/2024	06/11/2024	24	Cochabamba, Oruro, Potosí	> \$us 2.200 millones
<b>Total</b>		<b>40</b>		<b>Más de \$us3.000 millones</b>



# El contrabando a la inversa y los bloqueos evitaron la normal provisión de combustibles afectando a distintos sectores productivos de la economía nacional

ESTADO PLURINACIONAL DE **BOLIVIA**  
MINISTERIO DE ECONOMÍA Y FINANZAS PÚBLICAS



## Interceptan cisterna que desviaba combustible en el norte de La Paz

30 de enero de 2024



GERMÁN JIMÉNEZ - DIRECTOR EJECUTIVO ANH  
INCAUTAN CISTERNA QUE REALIZABA DESVÍO DE COMBUSTIBLE



## Lucha contra el contrabando de combustibles logra incautar 200.000 litros de gasolina y diésel en una semana

22 de abril de 2024



## Incautan 48.000 litros combustible destinado a actividades ilícitas en Apolo

Un operativo conjunto decomisó 48.000 litros de gasolina y diésel en el norte de La Paz, presuntamente destinados a la minería ilegal.

11 de noviembre de 2024



## Provisión de combustibles



30 de diciembre de 2024



ta Cruz, una persona es aprehendida por la repetitiva carga de gasolina.

## Incautan 451.000 litros de carburantes durante el segundo semestre de 2024



## Cerca de 1.000 cisternas no pueden distribuir combustibles por bloqueos en Chile y Bolivia

Doce millones de litros están inmovilizados a la altura de Tambo Quemado por el bloqueo en Chile, que comenzó el miércoles, y 16 millones de litros están varados en las carreteras del país, a causa del bloqueo evista que inició el lunes.

18 de octubre de 2024



## Se agota el combustible, el bloqueo evista ahoga a ciudades más pobladas del país

19 de octubre de 2024



Al menos 10 millones de gasolina y diésel están en camino a las plantas de YPFB, mientras los puntos de protesta se expanden. El Gobierno intentó sin éxito habilitar las rutas estratégicas. La protesta es para que se levanten los juicios contra Evo y para que se anulen varios decretos.



## Bloqueos en Bolivia provocan crisis de desabastecimiento de combustible

21 de octubre de 2024



## Bloqueo evista perjudica ingreso de 1.100 cisternas con más de 37 millones de litros de combustible

Economía

1 de noviembre de 2024



# En 2024, varios factores tanto internos como externos incidieron en los niveles de inflación en Bolivia

## Bolivia: Factores internos y externos que incidieron en la inflación, 2024



## *Iliquidez de divisas es agravada por la especulación de analistas que buscan generar temor en la población*

<b>Iliquidez de divisas</b>	
• Coyuntural	<p>Bloqueo en la Asamblea Legislativa para la aprobación de créditos externos desde 2023. A la fecha están pendientes de aprobación \$us 1.667 millones<sup>(*)</sup>.</p> <p>Especulación</p>
• Estructural	<p>Descuido de la nacionalización de los hidrocarburos.</p> <p>Limitadas inversiones en exploración hidrocarburífera.</p> <p>Menor producción y exportación de gas por el agotamiento natural de los pozos.</p> <p>Los privados demandan mayores niveles de divisas de las que generan.</p>

<sup>(\*)</sup> La información corresponde al 15 de Enero de 2025  
Elaboración: Ministerio de Economía y Finanzas Públicas, Unidad de Análisis y Estudios Fiscales

### Opinión

### Iliquidez de divisas

Evistas y oposición en Diputados rechazan aprobar crédito de \$us 118 millones





## La deuda pública externa se mantuvo en niveles sostenibles

### Bolivia: Deuda Pública Externa de Mediano y Largo Plazo, 1960 – Noviembre 2024

(En porcentaje del PIB)

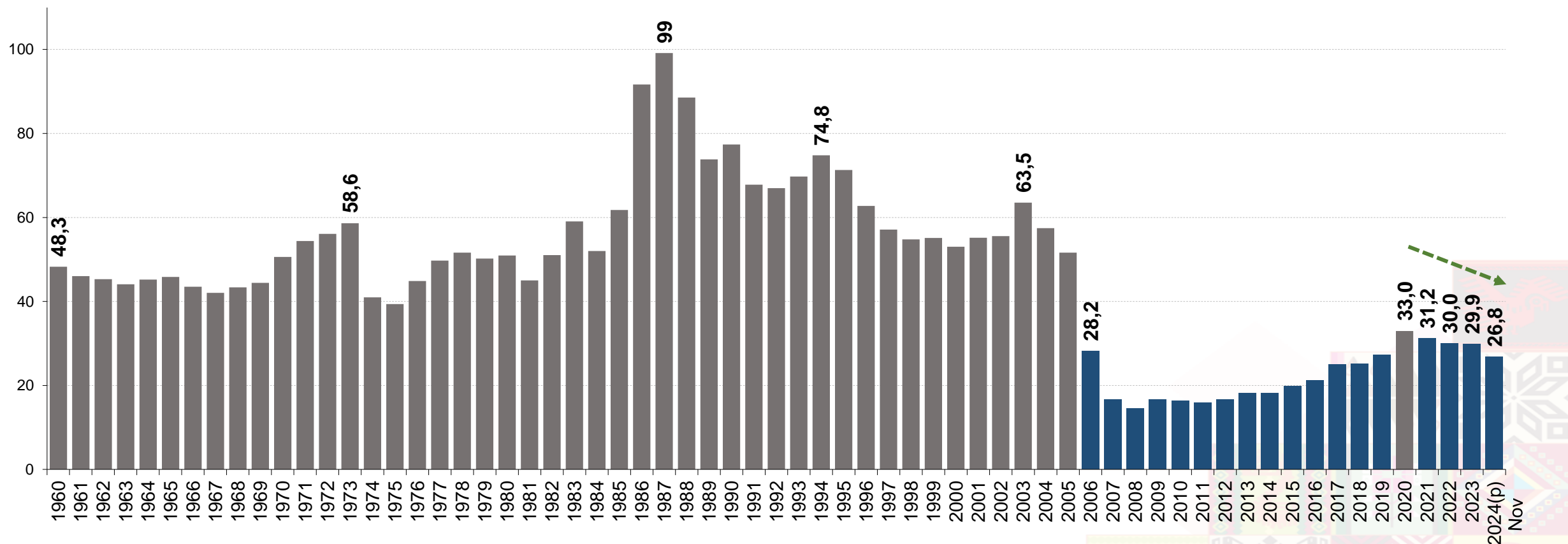

(p) Preliminar

Nota 1: Los umbrales más importantes son: una deuda externa de 40% del PIB para el Marco de Sostenibilidad de Deuda (MSD) del Banco Mundial y el FMI y una deuda total de 50% del PIB para la CAN (Comunidad Andina)

Fuente: Banco Central de Bolivia (BCB)

Elaboración: Ministerio de Economía y Finanzas Públicas, Unidad de Análisis y Estudios Fiscales

## Financiamiento externo: Proyectos de Ley en revisión por la Asamblea Legislativa Plurinacional

### Bloqueo al financiamiento externo

Nº	Programa/Proyecto	Organismo Financiador	Crédito en USD	Fecha de remisión a la ALP
1	Programa de Apoyo a la Preinversión para el Desarrollo II	BID	52.000.000	13/02/2023
2	Préstamo de Apoyo de Emergencia para la Respuesta a la Situación de COVID-19 (15 Mil millones de yenes)*	JICA	100.000.000	05/04/2023
3	Adenda Nº 1 al Contrato de Préstamo CFA 9545 - "Proyecto Construcción de la Doble Vía Caracollo - Colomi: Tramo 2B Confital - Bombeo"	CAF	88.000.000	03/08/2023
4	Programa de Ampliación de la Red de Mi Teleférico para una Movilidad Eléctrica Sostenible e Inclusiva para La Paz	BID	62.000.000	01/12/2023
5	Programa de Integración Urbana: Parque Lineal para La Paz y El Alto	BID	30.000.000	31/01/2024
6	Programa Nacional de Emergencia para la Generación de Empleo Fase II	FONPLATA	100.000.000	29/05/2024
7	Programa Boliviano de Administración de Tierras para el Desarrollo Rural Sustentable	BID	40.000.000	29/05/2024
8	Proyecto de Gestión Resiliente del Agua para Riego Comunitario y Familiar	BANCO MUNDIAL	150.000.000	29/05/2024
9	Programa Nacional De Implementación de Plazas y Museos del Bicentenario de Bolivia	CAF	75.000.000	28/06/2024
10	Proyecto de Resiliencia Climática en el Sector Vial	BANCO MUNDIAL	118.500.000	10/7/2024
11	Programa Generación de Energía Renovable – Proyecto: "Planta Solar Contorno Bajo I" (Euros 34 millones)*	KFW-Cooperación Alemana	37.840.000	21/08/2024
12	Programa de Apoyo para la Gestión de Riesgos ante Eventos Adversos del Clima para el Estado Plurinacional de Bolivia	CAF	75.000.000	11/09/2024
13	Programa Nacional de Infraestructuras Complementarias para Espacios Deportivos en Unidades Educativas de Bolivia	FONPLATA	50.000.000	11/09/2024
14	PRÉSTAMO CONTINGENTE PARA EMERGENCIAS POR DESASTRES NATURALES Y DE SALUD PUBLICA	BID	250.000.000	26/09/2024
15	Contrato de Préstamo "Programa Nacional de Puentes para el Desarrollo (Mi Puente)"	CAF	110.000.000	12/12/2024
16	Proyecto de Desarrollo, Ingeniería, Procura, Construcción y Puesta en Marcha de una Planta Refinadora de Zinc en Oro	EXIMBANK-CHINA	329.000.000	15/01/2025
<b>TOTAL</b>			<b>1.667.340.000</b>	

(\*) Monto aproximado sujeto a la variación del tipo de cambio del Yen y del Euro

Nota: La información corresponde al 15 de Enero de 2025

Fuente: Asamblea Legislativa Plurinacional de Bolivia

Elaboración: Ministerio de Economía y Finanzas Públicas, Unidad de Análisis y Estudios Fiscales

## En 2023, por primera vez en 16 años se registró transferencias negativas de deuda externa pública

### Bolivia: Transferencias netas<sup>(1)</sup> de deuda externa 2006 – 2023, a Noviembre 2023 – 2024

(En millones de dólares)

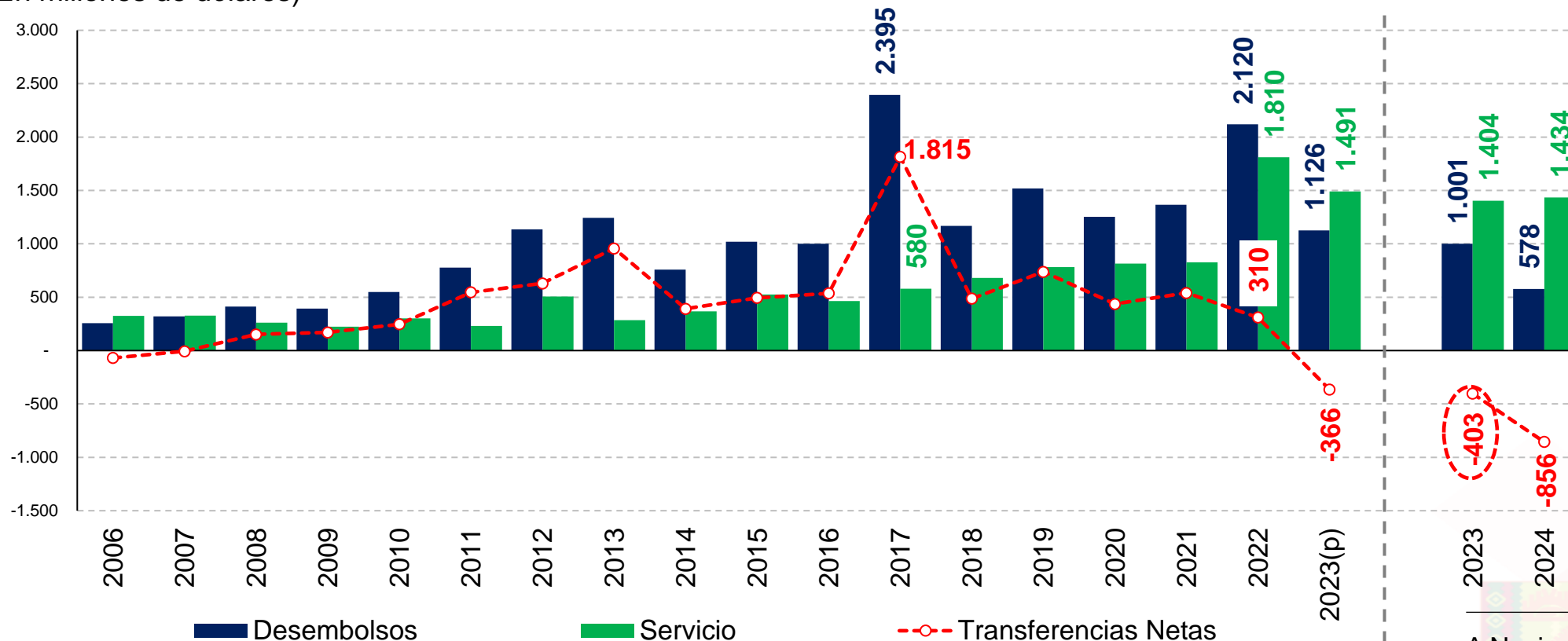

Una economía se financia con 2 motores

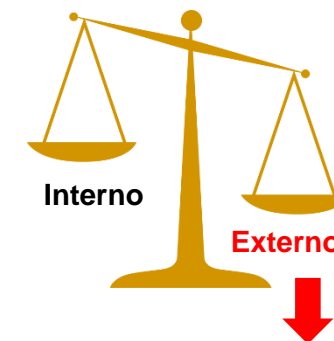

Transf. Netas de deuda externa Acumulado 2023- Nov 2024 (Millones de \$us)

**-1.221**

A Noviembre

**Boicot de la Asamblea Legislativa**

(1) Corresponde a la diferencia de desembolsos recibidos menos servicio pagado de deuda externa  
Fuente: Banco Central de Bolivia (BCB)  
Elaboración: Ministerio de Economía y Finanzas Públicas, Unidad de Análisis y Estudios Fiscales



## La producción de hidrocarburos continúa cayendo debido al agotamiento de las reservas por la insuficiente inversión en exploración

### Bolivia: Producción de Petróleo 2005 – 2023 y acumulado a noviembre 2024

(En miles de barriles)

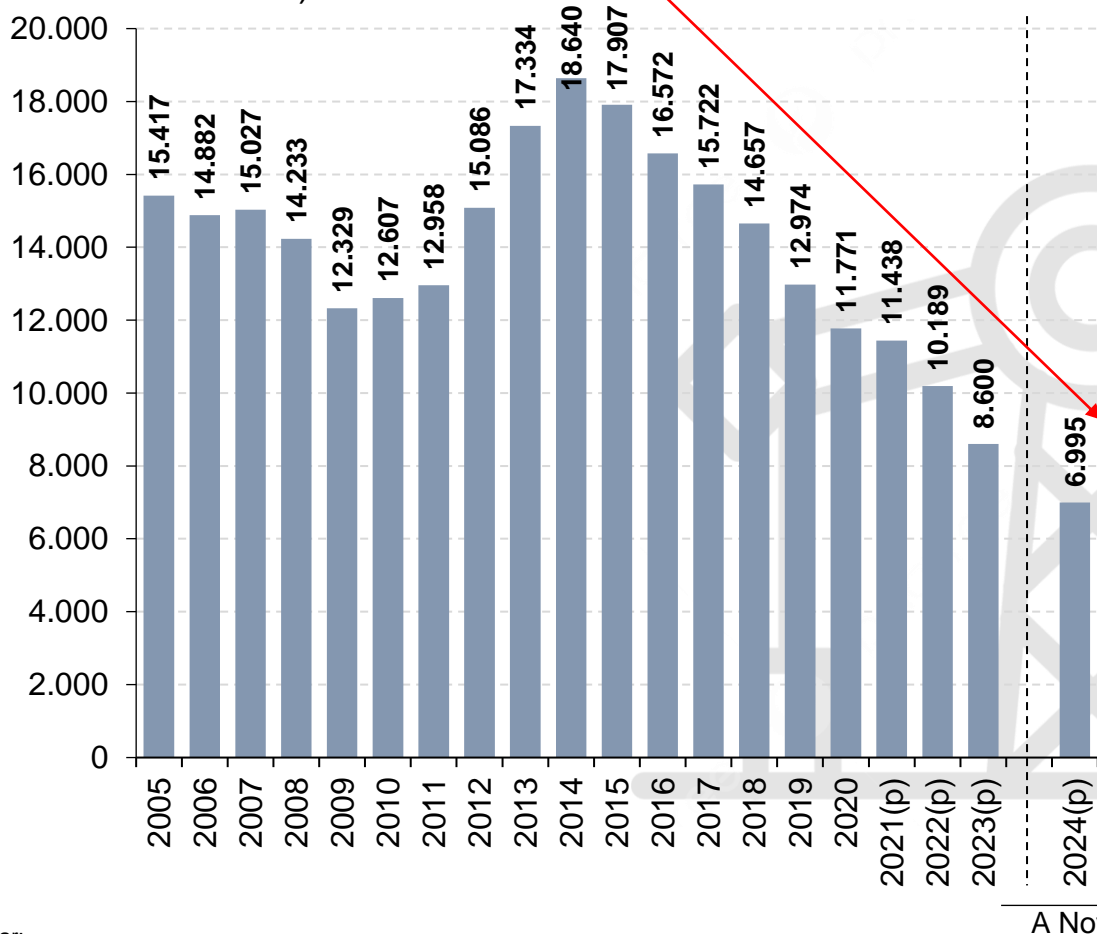

### Bolivia: Producción de Gas Natural 2005 – 2023 y acumulado a noviembre 2024

(En millones de metros cúbicos)

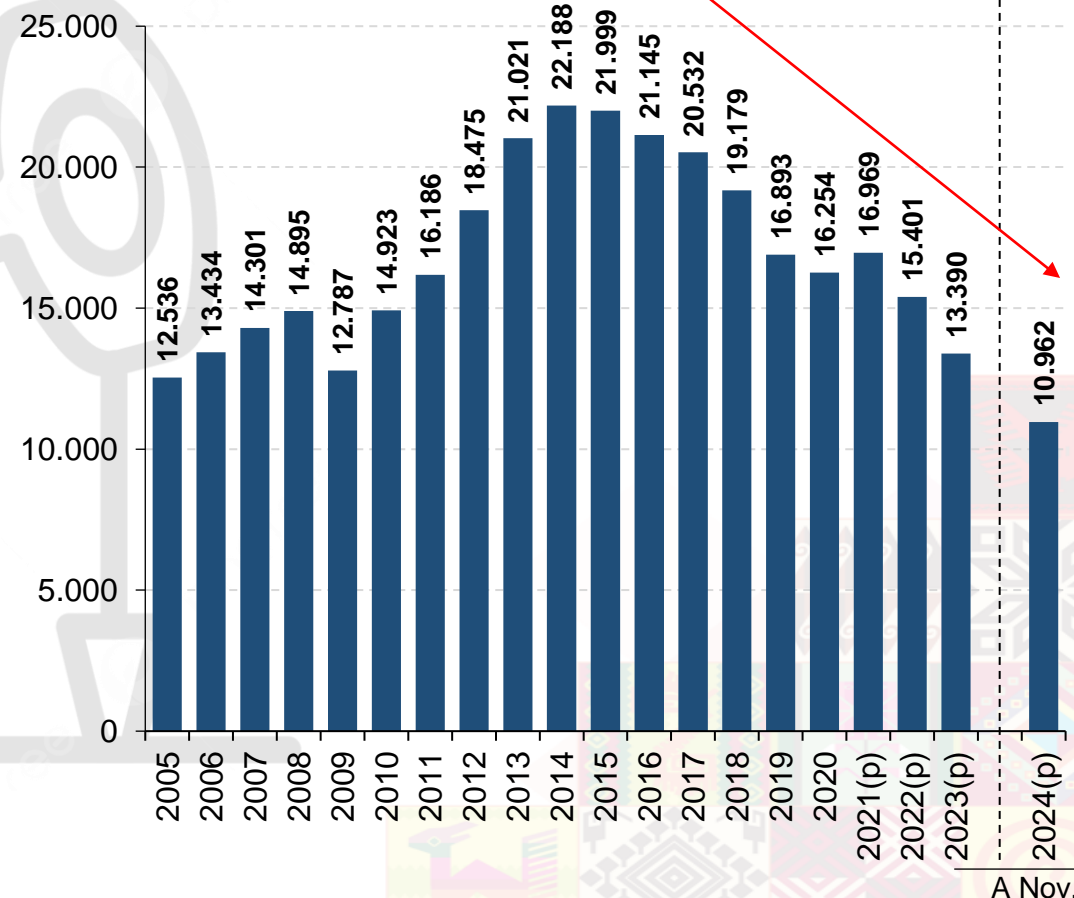

(p) Preliminar;

Fuente: Instituto Nacional de Estadística (INE)

Elaboración: Ministerio de Economía y Finanzas Públicas, Unidad de Análisis y Estudios Fiscales



## El volumen comercializado de combustibles importados es cada vez mayor

### Bolivia: Volumen comercializado de Gasolina automotriz al mercado interno. 2009–2023 y acumulado a noviembre 2024

(En millones de barriles)

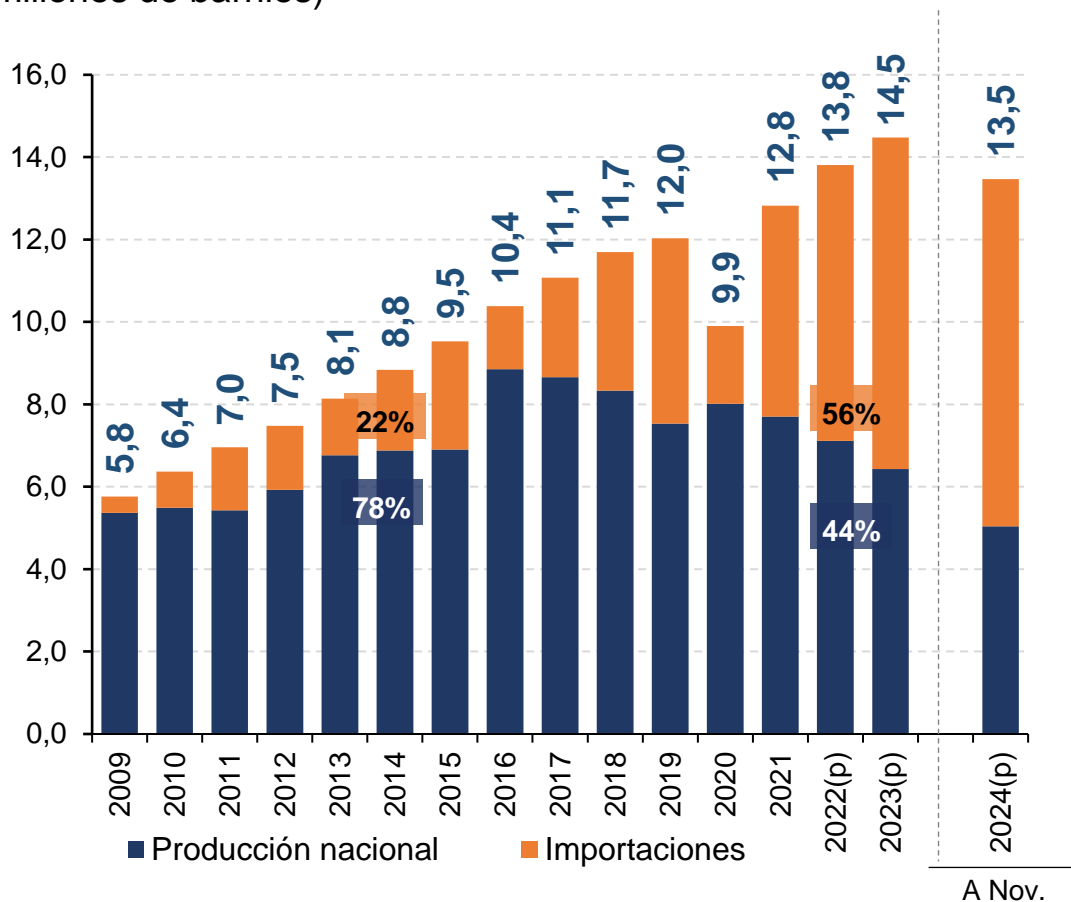

### Bolivia: Volumen comercializado de Diésel oíl al mercado interno. 2006–2023 y acumulado a noviembre 2024

(En millones de barriles)

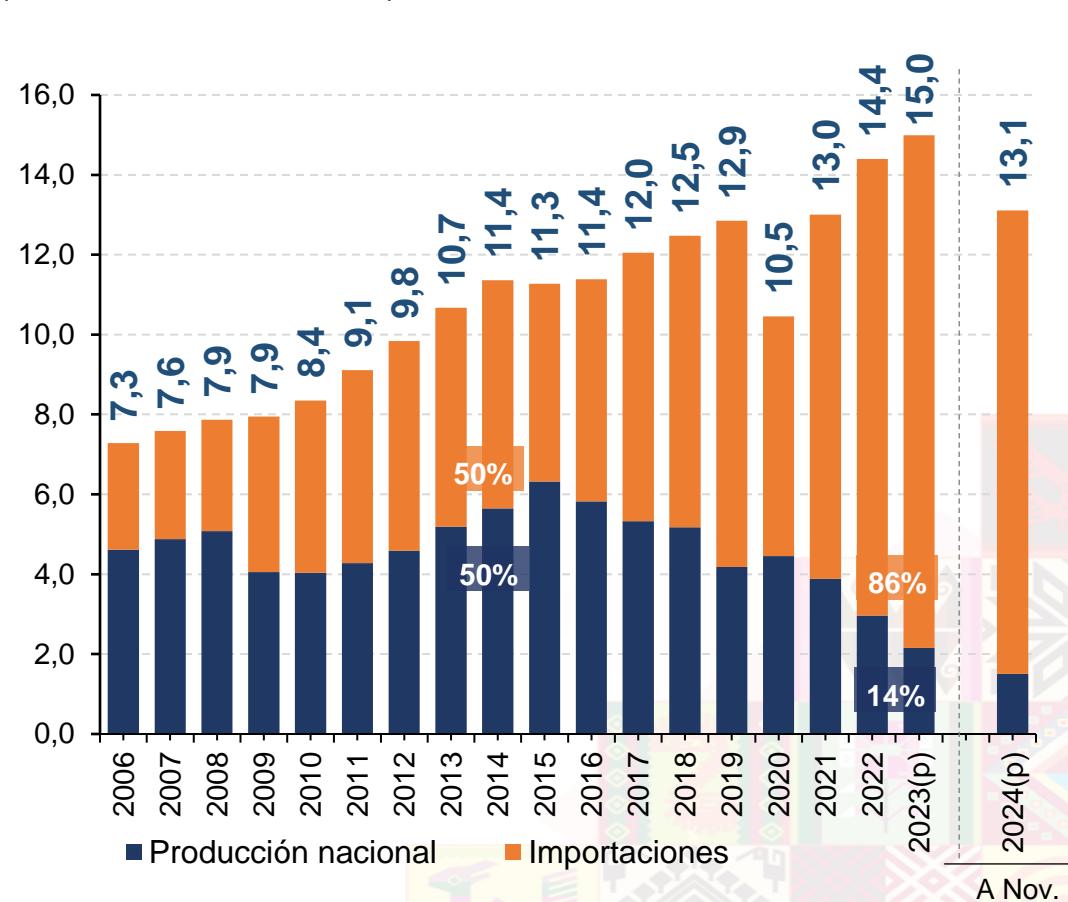

(p) Preliminar

Nota: El valor de las importaciones es resultado de la diferencia entre el volumen comercializado y su producción

Fuente: Instituto Nacional de Estadística (INE)

Elaboración: Ministerio de Economía y Finanzas Públicas, Unidad de Análisis y Estudios Fiscales

# CONTENIDO

1. *Coyuntura adversa*
  - a) *Contexto internacional*
  - b) *Contexto nacional*
2. *Medidas aplicadas frente a los desafíos económicos*
3. *Evaluación de la economía nacional*



## El gobierno nacional emprendió medidas para normalizar la provisión de combustibles

Medida	Descripción
<ul style="list-style-type: none"><li>Controles de militares en las Estaciones de Servicio</li></ul>	<p><b>(11/06/2024)</b> con el objetivo de evitar el desvío ilegal de combustible, se instruye controles militares en estaciones de servicio.</p>
<ul style="list-style-type: none"><li>Producción de biocombustibles</li></ul>	<p><b>(2/08/2024)</b> la planta de biocombustible FAME 1 inicia operaciones. <i>20 octubre de 2024:</i> inicia la venta del diésel ULS que es el resultante de la mezcla del diésel oíl con el biodiésel.</p>
<ul style="list-style-type: none"><li>Incentivos a la producción de biocombustibles</li></ul>	<p><b>(14/08/2024)</b> mediante D.S. 5197, se exime del pago del GA e IVA a la importación de plantas y equipos destinados a la producción de biocombustibles. Además, se da acceso a los recursos de los Fideicomisos para la Reactivación y Desarrollo de la Industria Nacional (FIRE DIN) a quienes implementen plantas de biocombustibles.</p>
<ul style="list-style-type: none"><li>Garantizar la distribución de combustibles</li></ul>	<p><b>(15/08/2024)</b> con el fin de estabilizar la comercialización en las Estaciones de Servicio, la ANH emprende cinco medidas de control, monitoreo y despacho adicional de combustible.</p>
<ul style="list-style-type: none"><li>Importación directa de combustibles para consumo propio</li></ul>	<p><b>(4/09/2024)</b> a través del D.S. 5218, el Gobierno Nacional agiliza las autorizaciones de importación de hidrocarburos y sus derivados.</p>
<ul style="list-style-type: none"><li>Diversificación de la oferta del tipo de gasolinas</li></ul>	<p><b>(Sep./2024)</b> se pone en el mercado la Gasolina Ultra Plus 100 y se potencia la distribución de la Gasolina Premium Plus.</p>
<ul style="list-style-type: none"><li>Aprobación del uso de biotecnología para la producción de biodiésel</li></ul>	<p><b>(10/10/2024)</b> mediante Resolución Administrativa VMABCCGDF N° 090/24, se aprueba el uso de biotecnología para impulsar la producción de biocombustibles.</p>
<ul style="list-style-type: none"><li>Libre importación y comercialización de combustibles</li></ul>	<p><b>(13/11/2024)</b> mediante D.S. 5271, se autoriza y regula la importación de diésel y gasolinas para su comercialización por personas naturales o jurídicas privadas.</p>



## Se implementaron medidas de fomento a la producción y de cuidado al medio ambiente

ESTADO PLURINACIONAL DE  
**BOLIVIA**  
MINISTERIO DE  
ECONOMÍA Y FINANZAS PÚBLICAS

Medidas Productivas	Descripción
Fomento a la producción agropecuaria	A través del D.S. 5212, de 29 de agosto de 2024, se difiere el gravamen arancelario a 0% hasta el 30 de junio de 2025, para la importación de insecticidas, fungicidas, herbicidas, inhibidores de germinación, reguladores del crecimiento de las plantas y maquinaria agrícola.
Fomento de inversiones para mejorar el rendimiento agrícola	En coordinación con el Banco de Desarrollo Productivo, el 21 de marzo de 2024 se lanzó el producto "Agro + BDP", para incrementar la productividad agrícola a través de la agricultura de precisión.
Fomento al sector productivo	Mediante el PGE 2024, reglamentado por el D.S.N°5095 de 3 de enero de 2024 se dio continuidad a la exención del IVA para la importación y comercialización de bienes de capital y plantas industriales, destinados a los sectores agropecuario, industrial, construcción y minería para impulsar al sector productivo y fomento a la política de sustitución de importaciones.
Creación del Fondo de Garantía de apoyo a la Construcción (FOGAC)	25/01/2024) Con el objeto de dar cobertura de garantía hasta el 50% del monto de emisión de las Boletas de Garantía o la Garantía a Primer Requerimiento a las Micro, Pequeña y Medianas Empresas del sector de la construcción. (R.M. MEFP N° 015/2024)
Creación del Fondo de Crédito Emprede Bolivia (Programa Emprede Joven BDP)	(16/08/2024) Con el objeto de otorgar financiamiento para fomentar el emprendimiento nacional de personas naturales entre 18-35 años de edad, se constituyó el Fondo de Crédito Emprede Bolivia con recursos de la función social de los servicios financieros. (R.M. MEFP N° 380/2024)

Medidas Medio Ambiente	Descripción
Medidas correctivas sobre contravenciones al régimen forestal	Mediante el D.S. 5203, del 21 de agosto de 2024, se modificó el reglamento de la Ley Forestal, incrementando los montos de las contravenciones al régimen forestal, pasando de \$us 0,05 y \$us 0,20 por hectárea, a 190 a 976 UFV por hectárea, dependiendo de la gravedad de la infracción.
Pausa ambiental ecológica para la protección del medio ambiente, la salud, biodiversidad y actividades	A través del D.S. 5225, de 11 de septiembre de 2024, se suspenden todas las autorizaciones de quemas emitidas por la ABT además de prohibir la emisión de nuevas autorizaciones. Asimismo, las tierras fiscales disponibles afectadas por quemas e incendios serán consideradas Tierras Fiscales No Disponibles por un periodo de 5 años.

Otras medidas	Descripción
Impulso de uso de energías limpias y renovables y cambio de matriz energética	A través del D.S. 5167, de 5 de junio de 2024, sobre la generación distribuida, se incluyen nuevas definiciones, clasificaciones, compensaciones y otros al D.S. 4477, de 24 de marzo de 2021.

## El gobierno nacional emprendió medidas en beneficio de los consumidores financieros afectados por bloqueos y temas climáticos

Medida	Descripción
<ul style="list-style-type: none"> <li>Ampliación de plazo para inicio de acciones judiciales</li> </ul>	<p><b>(30/09/2024)</b> ASFI amplió el plazo <b>94</b> a <b>121</b> días para activar un proceso judicial de cobro, con el fin de ofrecer más tiempo para encontrar una solución con la entidad financiera. <i>(Resolución ASFI/977/2024)</i></p>
<ul style="list-style-type: none"> <li>Instrucción a los bancos para atender reprogramaciones y/o refinanciamiento de deudores que hubieran sido afectados en su capacidad de pago</li> </ul>	<p><b>(02/10/2024)</b> Con el propósito de coadyuvar a la recuperación económica de prestatarios del sistema financiero, que hubieran sido afectados en su capacidad de pago, se instruyó a los bancos para atender reprogramaciones y/o refinanciamiento. <i>(D.S. N°5241)</i></p>
<ul style="list-style-type: none"> <li>Instrucción a los bancos para atender reprogramaciones y/o refinanciamiento de deudores afectados por bloqueos</li> </ul>	<p><b>(06/11/2024)</b> Se instruyó a las Entidades de Intermediación Financiera atender y analizar las solicitudes de refinanciamiento y/o reprogramación de los prestatarios afectados en sus ingresos por dichos bloqueos. <i>(Carta circular 16212/2024)</i></p>



## *El gobierno nacional implementó varias medidas para garantizar la estabilidad de los precios*

<b>Medida</b>	<b>Objetivo</b>
1. Ferias barriales móviles de EMAPA	Asegurar el acceso a productos básicos en todas las regiones del país a través de ferias móviles.
2. Ferias "Del Campo a la Olla" a peso y precio justo	Garantizar la comercialización directa de alimentos del productor al consumidor, asegurando un peso y precio justo.
3. Intensificación de controles fronterizos	Proteger la industria nacional y fortalecer la economía del país, mediante el reforzamiento de los controles fronterizos con tecnología e infraestructura de vanguardia, con el fin de combatir el contrabando tanto hacia como desde el exterior.
4. Militarización de fronteras	Para prevenir que la producción agrícola nacional subvencionada, cuyo costo es inferior al de otros países vecinos, continúe saliendo de forma ilegal y afectando tanto los precios como el abastecimiento en el mercado interno.
5. Subvención de alimentos	Garantizar la seguridad alimentaria mediante la colaboración entre productores y comercializadores, con el fin de estabilizar los mercados y ofrecer productos de calidad a precios accesibles.
6. Controles en los centros de comercialización	Controlar, evitar y reducir el agio y la especulación de los productos de primera necesidad en mercados, ferias y zonas de frontera.
7. Puentes aéreos	Garantizar el suministro de carne de res, pollo, arroz y otros productos esenciales, así como fijar un precio justo para su comercialización, evitando el agio y especulación.
8. Lucha contra el contrabando inverso de alimentos	Fortalecer la lucha contra el contrabando de salida de alimentos a través de medidas que coadyuven en el control efectivo dentro del territorio nacional.
9. Reducción y diferimiento a 0% del Gravamen Arancelario (GA) de diferentes productos	Mitigar los efectos de la inflación importada sobre los precios del mercado interno. Se aprobó el diferimiento a 0% del GA para la importación de trigo, harina de trigo, maíz, arroz, materias primas para la producción de medicamentos, insecticidas, fungicidas, herbicidas, artículos de aseo, medicamentos para enfermedades crónicas y terminales, entre otros. Se aprobó la reducción de hasta 50% del GA para la importación de neumáticos, motores y aros.



# El gobierno nacional trabaja por mantener la estabilidad de precios: Reducción o diferimiento del Gravamen Arancelario (GA)

## Neumáticos, motores y aros

26 de julio de 2024



## Trigo y harina de trigo

14 de agosto de 2024



## Insumos farmacéutico

28 de agosto de 2024



## Agroquímicos y maquinaria agrícola

28 de agosto de 2024



## Maíz

11 de septiembre de 2024



## Productos de aseo e higiene

09 de octubre de 2024



## Arroz

16 de octubre de 2024



## Medicamentos para enfermedades crónicas y dispositivos médicos

27 de noviembre de 2024





## El gobierno nacional emprendió medidas en favor del comercio exterior

Medida	Descripción
<ul style="list-style-type: none"><li>Liberación de exportaciones</li></ul>	<p><b>19 de febrero de 2024.</b> Con la suscripción de un convenio con la industria oleaginosa <b>para garantizar la provisión del mercado interno a precio justo</b>, el gobierno liberó las exportaciones de soya y sus derivados, arroz y sorgo entregando de forma automática la emisión individual del Certificado de Abastecimiento Interno a Precio Justo.</p>
<ul style="list-style-type: none"><li>Creación de la Ventanilla Única de Comercio Exterior (VUCE)</li></ul>	<p><b>28 de agosto de 2024.</b> Con el D.S 5211, se creó la VUCE para simplificar, agilizar, estandarizar y modernizar las operaciones de comercio exterior tanto en exportaciones como en importaciones.</p> <p><b>Resultados:</b> Actualmente la VUCE ha incorporado a la entidad IBMETRO con el Certificado Medioambiental para la importación de vehículos automotores.</p>
<ul style="list-style-type: none"><li>Nuevo esquema de devolución de CEDEIM</li></ul>	<p><b>18 de septiembre de 2024.</b> Con el D.S. 5227, se creó un nuevo esquema para la devolución de CEDEIM con el objetivo de optimizar la tramitación de solicitudes de devolución impositiva a favor de los exportadores que ingresen divisas al país.</p> <p><b>Resultados:</b> A la fecha, se introdujeron más de \$us 75 millones con la emisión de un CEDEIM al primer exportador que realizó su solicitud.</p>
<ul style="list-style-type: none"><li>Ampliación de los Fideicomisos para la Reactivación y Desarrollo de la Industria Nacional (FIRE DIN) a un monto de Bs2.500 millones</li></ul>	<p><b>2 de octubre de 2024.</b> Con el D.S. 5237, se amplía el financiamiento del FIRE DIN a las personas naturales o jurídicas del sector productivo, con el propósito de sustituir importaciones e impulsar las exportaciones de producción nacional.</p>
<ul style="list-style-type: none"><li>Apertura de nuevos mercados</li></ul>	<p><b>8 de julio de 2024.</b> El presidente Luis Arce entregó al presidente del Gobierno del Paraguay, el Instrumento de Ratificación del Protocolo de Adhesión al <b>MERCOSUR</b> que coloca a Bolivia como miembro pleno del bloque.</p> <p><b>24 de octubre de 2024.</b> El presidente Luis Arce precisó que Bolivia ya tiene la aceptación del ingreso a los <b>BRICS</b> como Estado Asociado del bloque.</p>

## Hitos históricos de nuestra política exterior abren oportunidades y mercados para Bolivia

8 de julio de 2024

**MERCOSUR**



- El bloque del MERCOSUR es considerado **la quinta economía más importante** del mundo y agrupa una población de más de **295 millones de personas**.
- El presidente Luis Arce **entregó** el 8 de julio de 2024 en Asunción, Paraguay, el **Instrumento de Ratificación del Protocolo de Adhesión** de Bolivia al MERCOSUR.
- Bolivia es **Miembro Pleno del MERCOSUR**.

1 de enero de 2025

**BRICS+**

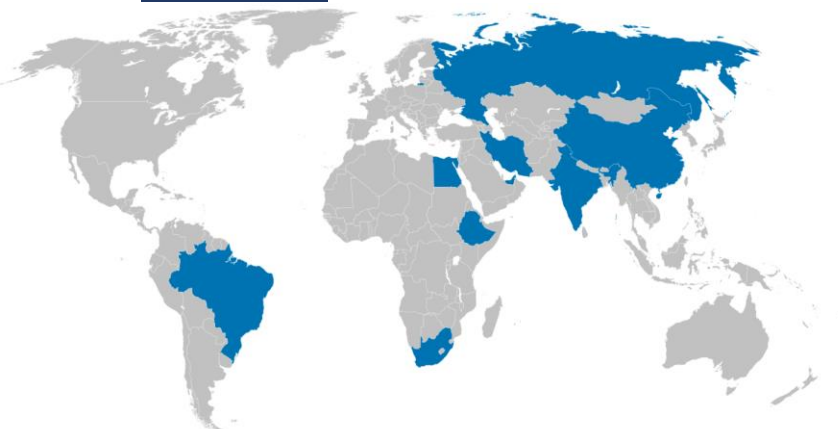

- Los BRICS+ **representan el 37,3% del PIB mundial** (en paridad de poder adquisitivo) y **más de 40% de la población mundial**.
- Se **aceptó oficialmente la invitación** del 23 de octubre de 2024 para que Bolivia forme parte de los BRICS+.
- A partir del 1 de enero de 2025, Bolivia ingresa de manera formal como **Estado Socio a los BRICS+**.

### Beneficios:

Apertura de nuevos mercados para los productos de exportación de Bolivia.

Llegada de inversión extranjera directa en los sectores estratégicos.

Acceso a programas educativos innovadores para fortalecer el capital humano.

Cooperación para promover la adopción de tecnologías emergentes e impulsar la competitividad y la transformación digital.

Posicionamiento de Bolivia como uno de los actores en el nuevo escenario mundial multipolar.

Progresivamente tendremos mayor espacio en los diversos ámbitos económicos y geopolíticos.



## El gobierno nacional emprendió medidas para atender la iliquidez de divisas

Medida	Descripción
<ul style="list-style-type: none"><li>Establecimiento de una banda en el cobro de comisiones para las transferencias y giros al exterior</li></ul>	<p><b><u>20 de febrero de 2024.</u></b> Se estableció una banda de 5% a 10% en el cobro de comisiones para transferencias y giros al exterior por montos superiores a \$us 1.000.</p> <p><b><u>23 de julio de 2024.</u></b> La ASFI identificó cobros excesivos en transacciones internacionales y estableció que para montos superiores a \$us 1.000, las comisiones en dólares deben estar entre el 5% y el 10%, y en otras monedas no superar el 20%. (<i>Resolución ASFI/151/2024 y Resolución ASFI/722/2024</i>)</p>
<ul style="list-style-type: none"><li>Emisión de bonos del BCB en dólares</li></ul>	<p><b><u>27 de febrero de 2024.</u></b> Esta medida, encomendada al BCB en el marco del Acuerdo Económico, Productivo y Empresarial entre el Gobierno Nacional y el Empresariado Boliviano, permitió a la población boliviana contar con una alternativa de inversión segura, confiable y rentable para sus ahorros en dólares estadounidenses.</p>
<ul style="list-style-type: none"><li>Habilitación de plataformas para compra y venta de activos virtuales</li></ul>	<p><b><u>25 de junio de 2024</u></b> Con la finalidad de proporcionar a la población un mecanismo adicional que coadyuvará con el fortalecimiento de las actividades financieras y comerciales se habilitaron canales e Instrumentos Electrónicos de Pago (IEP) para operaciones de compra y venta de Activos Virtuales.</p> <p><b>Resultados:</b> En el mes de octubre el monto comercializado en activos virtuales fue de \$us 23,7 millones, 172% más que el comercializado en el mes de junio de 2024 (\$us 8,7 millones).</p>
<ul style="list-style-type: none"><li>Estabilizar las Reservas Internacionales Netas</li></ul>	<p>Las Reservas Internacionales Netas se estabilizaron desde septiembre de la gestión 2023 y aumentaron en \$us 267 millones entre diciembre de 2023 y diciembre de 2024, alcanzando un total de \$us 1.976 millones.</p>

# En Bolivia, desde 2021 se implementan más de 170 plantas industriales para la sustitución de importaciones y la generación de nuevos ingresos

Para definir las mismas se consideraron las potencialidades productivas de cada región del país

- Biocombustibles ●
- Fertilizantes y Bioinsumos ●
- Minería ●
- Industria del Litio ●
- Industria Aceitera ●
- Industria de Química Básica ●
- Industria Farmacéutica ●
- Industrias de Papa y Yuca ●
- Industrias de procesamiento Cárnico ●
- Industrias Frutícolas ●
- Industrias de Granos ●
- Industrias de Hortalizas ●
- Industrias de Lácteos ●
- Productos e Insumos Alimenticios y Agrícolas ●
- Alimento Balanceado para Ganado ●
- Industrias de la construcción y otros rubros ●



# En 2024 se entregó la primera planta de biodiésel y otras plantas para el fortalecimiento de la industria alimentaria

**Planta de biodiesel FAME 1 (Santa Cruz)**  
26-mar-24



**\$us 55 millones**  
Inversión

**1.500 barriles/día**  
de capacidad de producción

**Centro de Almacenamiento y Transformación de Granos (Yacuiba)**  
13-abr-24



**Bs122 millones**  
Inversión

**36.000 Tm**  
de almacenamiento estático de trigo y maíz

**Planta de Almacenamiento y Transformación de Cereales (Viacha)**  
30-may-24



**Bs182 millones**  
Inversión

**300 Tm/día**  
molienda de trigo  
**6 Tm/día**  
pastas y fideos

**Planta Procesadora de Lácteos (Mizque)**  
10-sep-24



**Bs9 millones**  
Inversión

**150.000 l/año**  
Leche pasteurizada y Leche saborizada (cada una)  
**450.000 l/año**  
Yogurt  
**18.000 kg/año**  
Queso

**Planta de Transformación, Acopio y Almacenamiento de papa (El Alto)**  
20-sep-24



**Bs163 millones**  
Inversión

**3.094 Tm/año**  
Papa pre frita congelada  
**1.027 Tm/año**  
Puré de papa  
**480 Tm/año**  
Hojuelas de papa  
**312 Tm/año**  
Recuperación de almidón

**Planta de Transformación de Subproductos de Soya (San Julián)**  
26-dic-24



**Bs424 millones**  
Inversión

**244.400 Tm/año**  
Torta de Soya  
**16.500 Tm/año**  
Cascarilla de Soya  
**57.750 Tm/año**  
Aceite crudo  
**62.040 Tm/año**  
Aceite refinado

# La industrialización es el camino correcto para garantizar un futuro sostenible

## Proyectos a entregar en 2025



### **Planta de Biodiesel FAME 2 (El Alto)**

- Inversión: \$us 40 millones
- Estado: En ejecución
- Inicio: 1er trim-2025



### **PLANTA SIDERÚRGICA DE ACERO EN EL MUTÚN:**

- Inversión: \$us 546 millones
- Capacidad: 200.000 TM/año
- **Sustitución Import.: \$us 200 millones/año**
- Inicio: 1er trimestre 2025



### **10 PLANTAS DE BIOINSUMOS (ABONOS Y AGROFERTILIZANTES):**

- Inversión: \$us 75 millones
- Estado: En ejecución
- Objetivo: Abastecer el 100% de la demanda interna
- Departamentos: Santa Cruz, Tarija, Potosí, La Paz, Cochabamba y Beni



### **INDUSTRIAS FRUTÍCOLAS**

- Inversión: Más de \$us 100 millones
- Estado: En ejecución
- Productos: Productos de la Amazonía, Cítricos, Piña, Almendra, Durazno, Chirimoya, entre otros.



### **INDUSTRIAS DE PROCESAMIENTO CÁRNICO**

- Inversión: \$us 101 millones
- Estado: En ejecución
- Detalle: 3 Plantas Piscícolas (Lago Titicaca, Chaco y Rurrenabaque) 1 Planta Procesadora y Envasadora de Trucha (Sacaba), 2 Plantas procesadoras de Carne de Llama, 1 Planta Procesadora de Embutidos Cárnicos, otros.



### **INDUSTRIAS DE CEREALES**

- Inversión: \$us 55 millones
- Estado: En ejecución
- Detalle: Plantas de Transformación de Granos y Cereales, Plantas de Almacenamiento de Granos, 3 Plantas Procesadoras de Quinoa, Planta Procesadora de Arroz, Trigo y Derivados.

# La industrialización es el camino correcto para garantizar un futuro sostenible

## Proyectos a entregar en 2025



### **10 INDUSTRIAS DE PAPA Y 4 DE YUCA**

- Inversión: \$us 56 millones (Papa) y \$us 6 millones (Yuca)
- Estado: En ejecución
- Productos: Papa prefrita, hojuelas de papa, puré y otras variedades de derivados. En el caso de la yuca, se centrarán en la producción de harina y almidón



### **OTRAS PLANTAS INDUSTRIALES**

- ✓ De productos lácteos, hortalizas, Alimento Balanceado, entre otras.
- ✓ Estado: En ejecución



### **INDUSTRIA ACEITERA**

- Inversión: \$us 124 millones
- Estado: En ejecución
- Objetivo: Producción de materia prima destinada a la obtención de **diésel ecológico**

a) **4 Plantas de Extracción de Aceite Vegetal y Aditivos**  
(Aceite de Palma, Macororó y Jatropha)

b) **3 Centros de Acopio y Almacenaje de Residuos Líquidos**

c) **1 Planta de acopio y transformación de aceite usado**



# CONTENIDO

1. *Coyuntura adversa*
  - a) *Contexto internacional*
  - b) *Contexto nacional*
2. *Medidas aplicadas frente a los desafíos económicos*
3. *Evaluación de la economía nacional*



# Las medidas implementadas permitieron que la economía boliviana se recupere y continúe creciendo en medio de un contexto externo adverso e interno de bloqueo y sabotaje

## Bolivia: Crecimiento del PIB real 1985 – 2023 y al 2do. trimestre 2024 (En porcentaje)

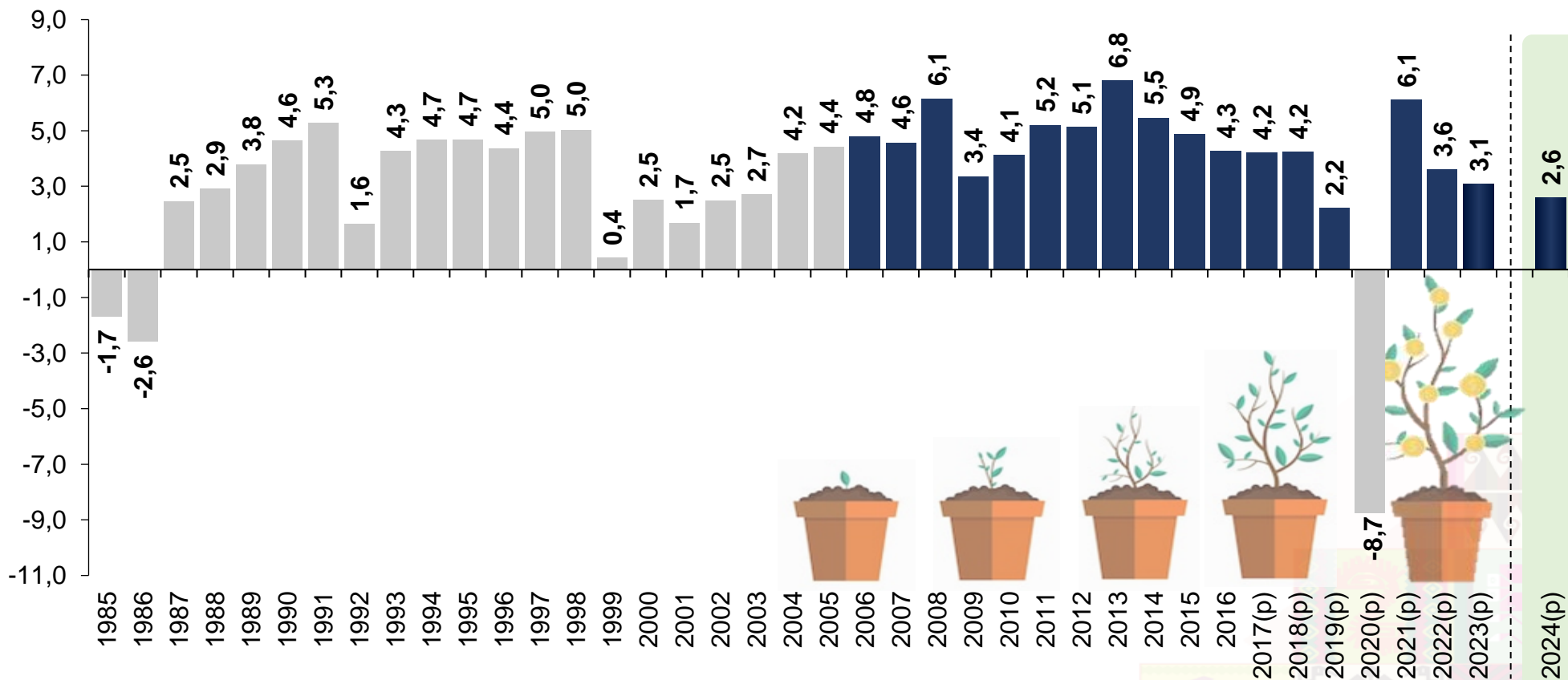

(p) Preliminar

Fuente: Instituto Nacional de Estadística (INE)

Elaboración: Ministerio de Economía y Finanzas Públicas, Unidad de Análisis y Estudios Fiscales

## Las actividades que más crecieron al 2do trimestre de 2024 fueron: electricidad gas y agua, otros servicios y establecimientos financieros

### Bolivia: Crecimiento del PIB por actividad económica

Al 2do Trim. 2024

(En porcentaje)

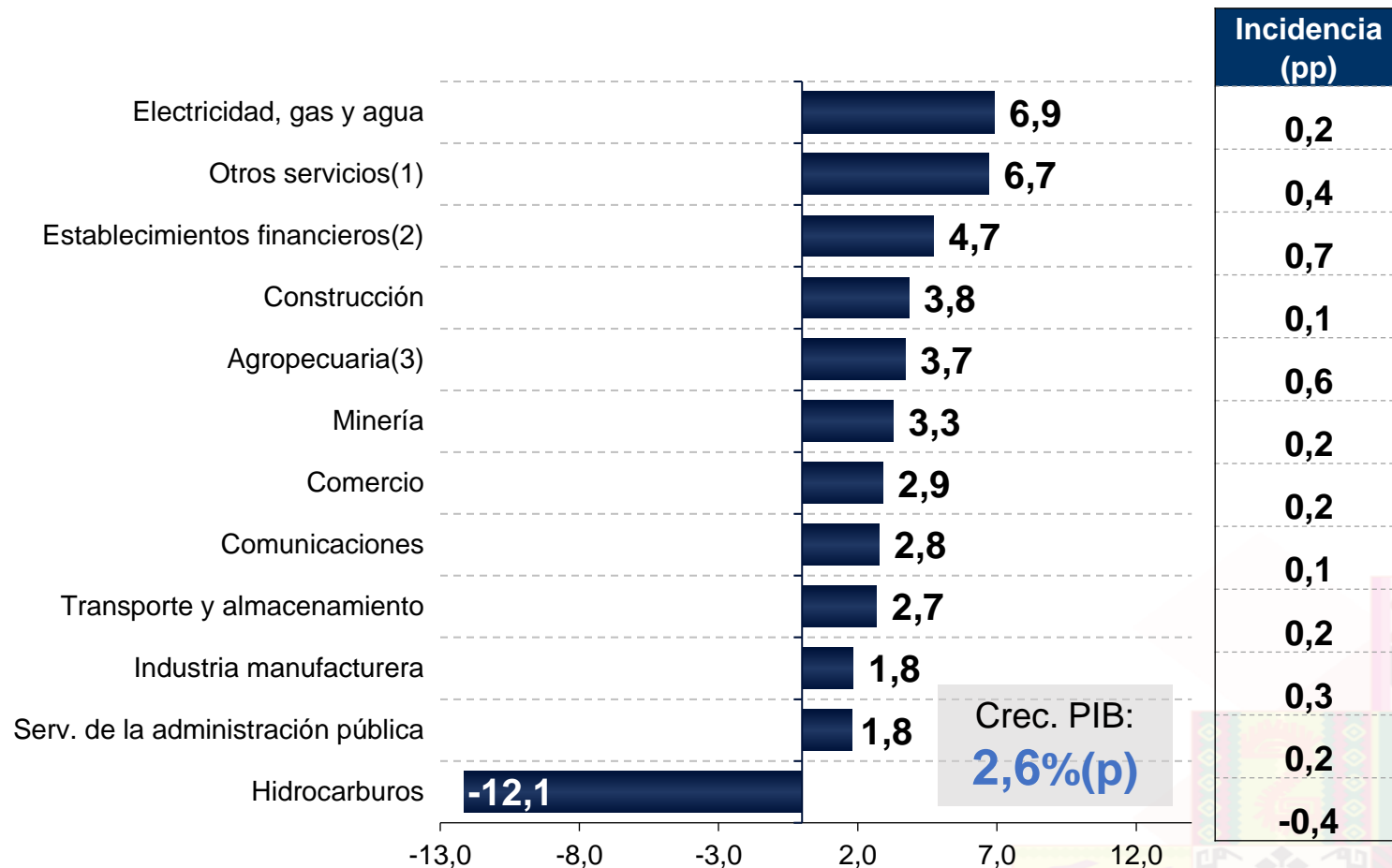

(p) Preliminar, (pp) Puntos porcentuales

(1) Comprende: Servicios comunales, sociales y personales, restaurantes y hoteles y servicios domésticos; (2) Comprende: Servicios financieros, servicios a las empresas y propiedad de vivienda; (3) Comprende: Productos agrícolas no industriales, productos agrícolas industriales, productos pecuarios, coca y silvicultura, caza y pesca

Fuente: Instituto Nacional de Estadística (INE)

Elaboración: Ministerio de Economía y Finanzas Públicas, Unidad de Análisis y Estudios Fiscales

## A pesar del contexto externo e interno, el gobierno nacional mantuvo una inflación moderada

### Bolivia: Inflación, 1985 – 2024

(En porcentaje)

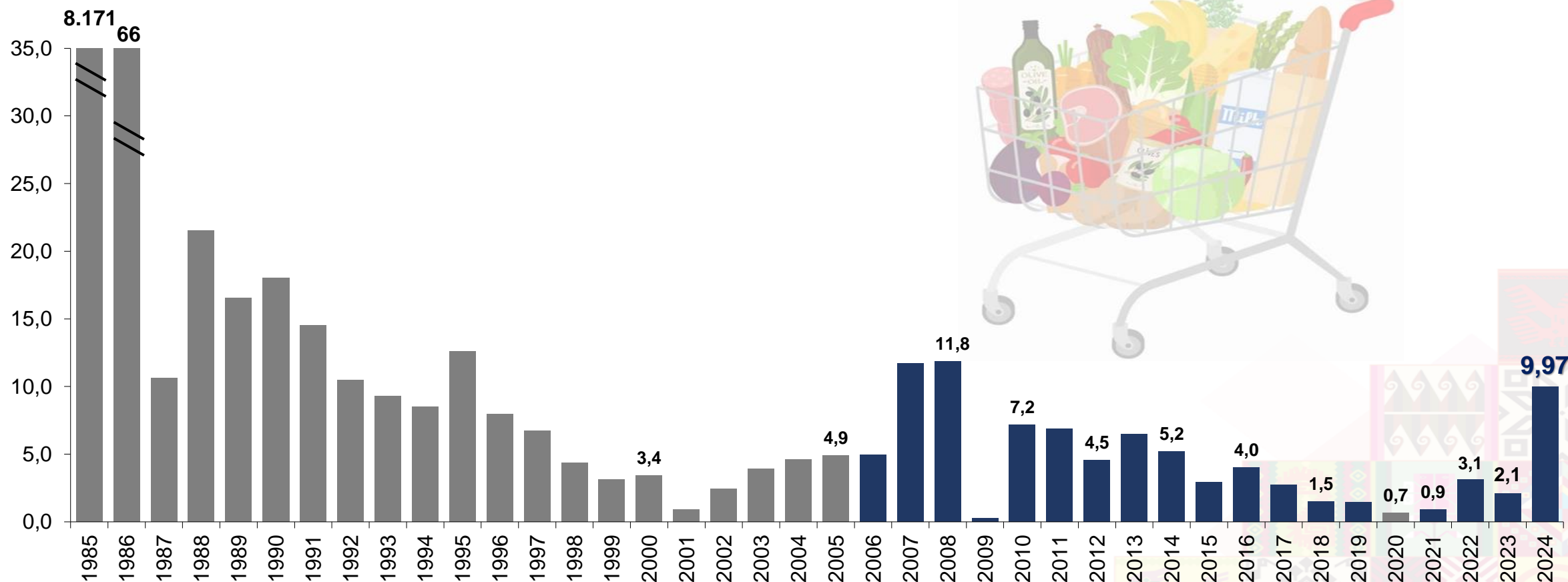

# Bolivia se encuentra entre las economías que menor inflación acumuló desde 2021

## Mundo: Índice de precios al consumidor, Diciembre de 2020 – Diciembre 2024

(En índice, diciembre de 2020=100)

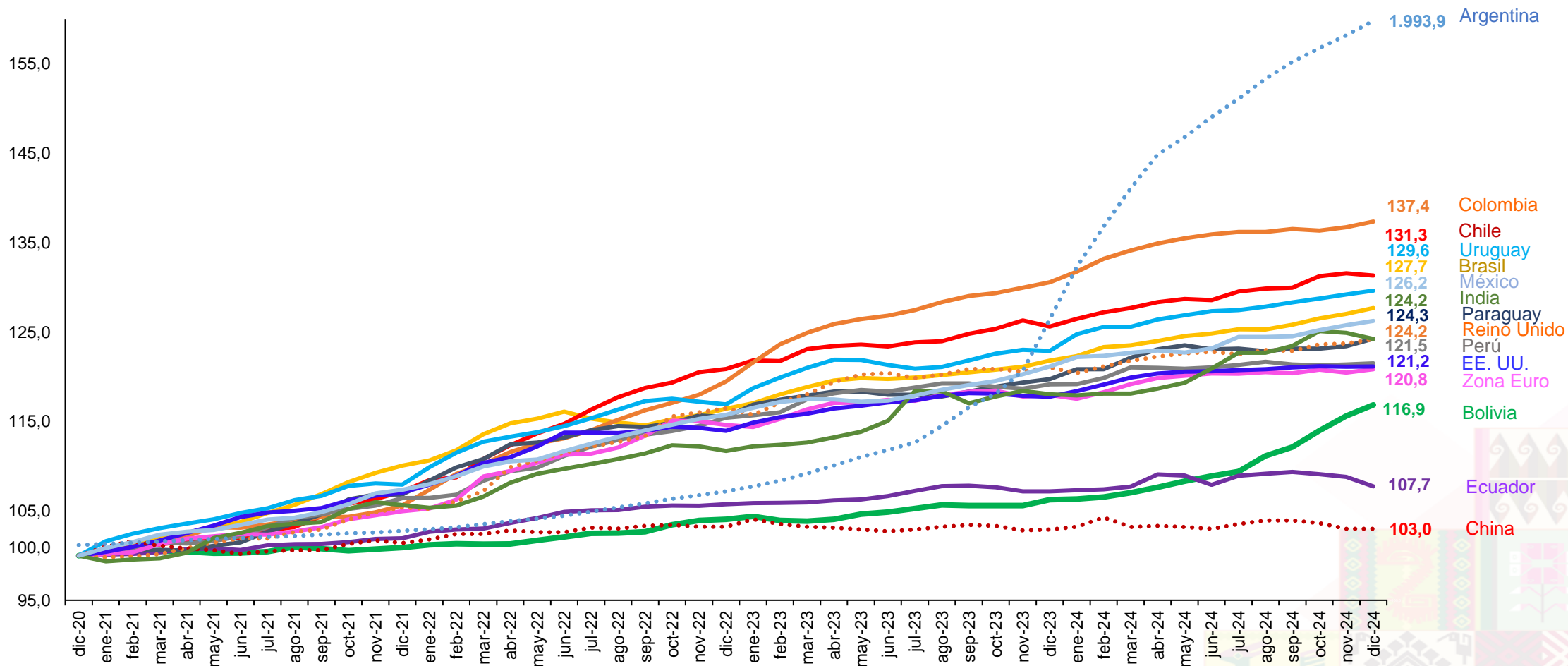

### Bolivia: Depósitos y cartera bruta del sistema financiero

2013 – 2024

(En millones de dólares)

**Bolivia: Depósitos en el sistema financiero**

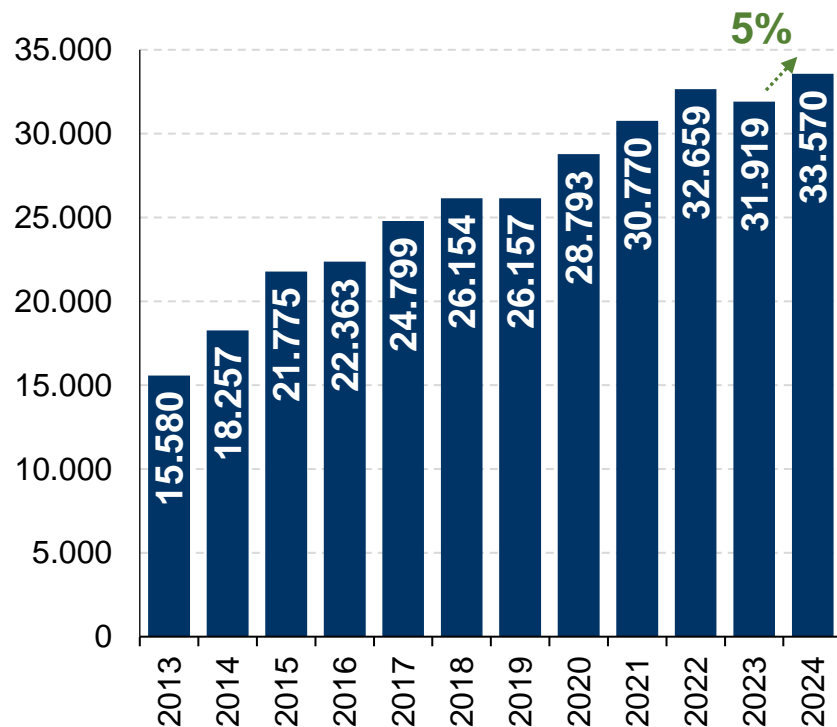

**Bolivia: Cartera bruta del sistema financiero**

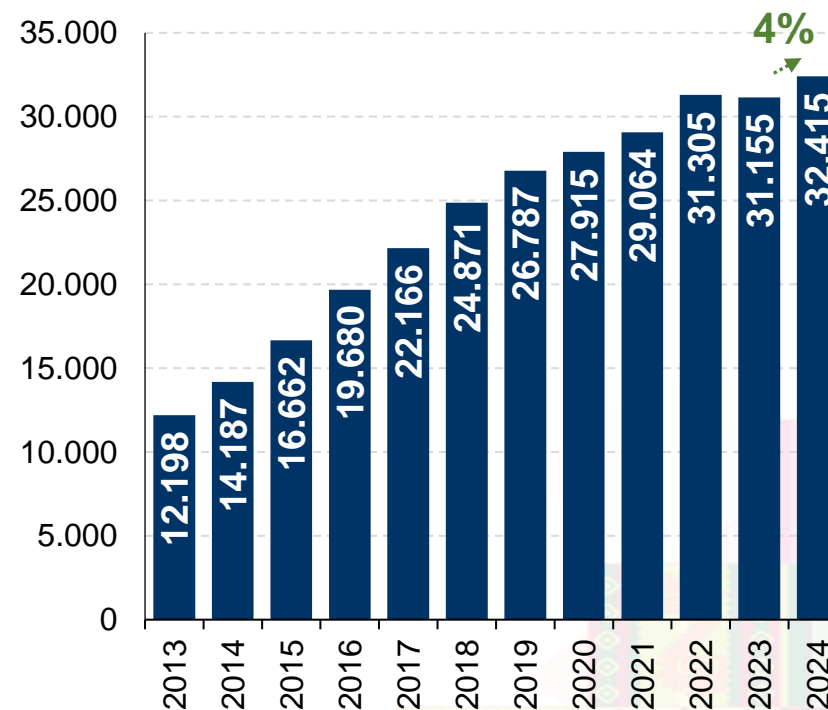

Nota: Las cifras no incluyen información del fideicomiso del Banco Fossil S.A. en Intervención, una entidad que fue intervenida de acuerdo con lo establecido en la Resolución ASFI/539/2023 del 25 de abril de 2023.

Fuente: Autoridad de Supervisión del Sistema Financiero (ASFI)

Elaboración: Ministerio de Economía y Finanzas Públicas, Unidad de Análisis y Estudios Fiscales



## Se fomenta la producción nacional con créditos productivos

### Bolivia: Crédito productivo del sistema financiero

2005 – 2024

(En millones de dólares)

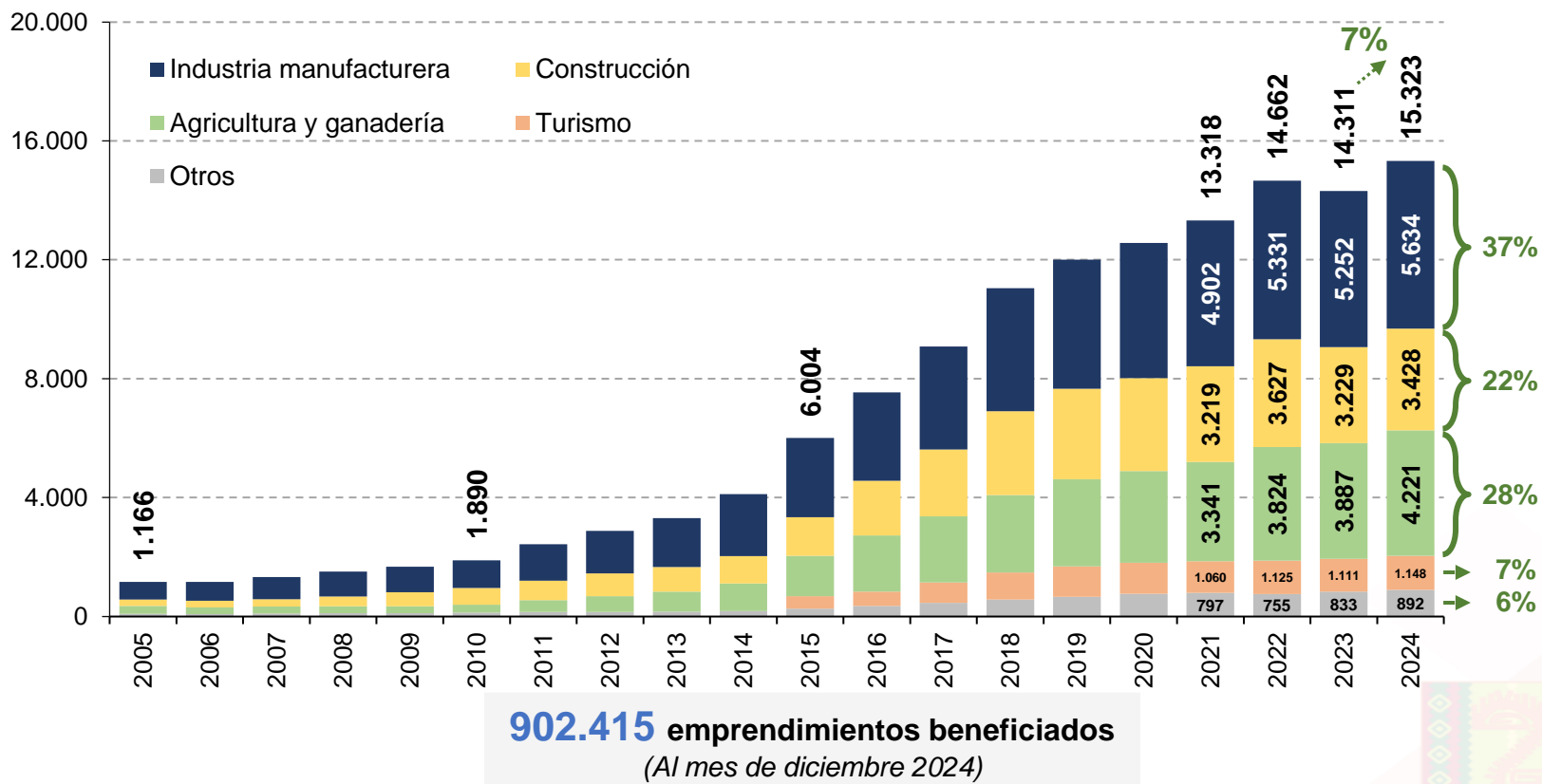

Nota 1: Las cifras no incluyen información del fideicomiso del Banco Fassil S.A. en Intervención, una entidad que fue intervenida de acuerdo con lo establecido en la Resolución ASFI/539/2023 del 25 de abril de 2023.

Nota 2: Desde la gestión 2005 a 2009 corresponde a crédito comercial y microcrédito para las categorías A a G del CAEDEEC. A partir de 2010, las cifras corresponden a crédito empresarial, PYME y microcrédito para las mismas categorías. Desde julio de 2015, con la Resolución ASFI/570/2015, se incluyen como crédito productivo los créditos al sector turismo y a la producción intelectual. Desde 2016, se incluye la información de las Instituciones Financieras de Desarrollo (IFD) y el Banco de Desarrollo Productivo (BDP). En agosto de 2021, con la Resolución ASFI/671/2021, se incluyen la fabricación, ensamblaje y compra de vehículos eléctricos e híbridos, y maquinaria agrícola eléctrica e híbrida. Finalmente, desde mayo de 2024, con la Resolución ASFI/415/2024, se incluyen las operaciones para la fabricación, ensamblaje y compra de vehículos con tecnología flex fuel.

Fuente: Autoridad de Supervisión del Sistema Financiero (ASFI)

Elaboración: Ministerio de Economía y Finanzas Públicas, Unidad de Análisis y Estudios Fiscales

## La bolivianización refuerza la estabilidad y sostenibilidad del sistema financiero nacional

### Bolivia: Bolivianización de los depósitos y créditos del sistema financiero

1997 – 2024

(En porcentaje)

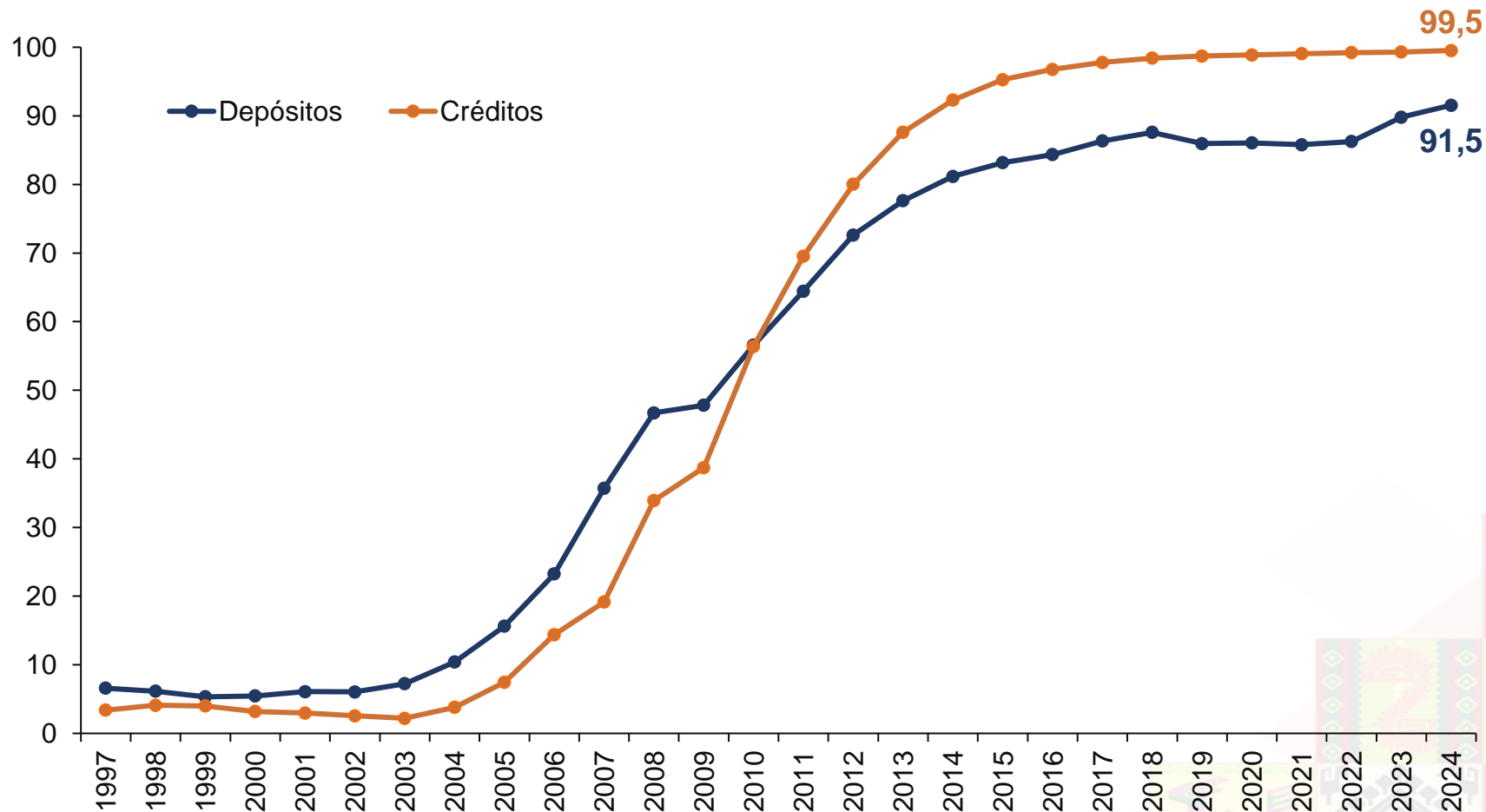

## El creciente número de cuentas de depósito refleja la confianza de la población en el sistema financiero

### Bolivia: Número de cuentas de depósitos por estratificación de montos

2005 – 2024

(En miles de depósitos)

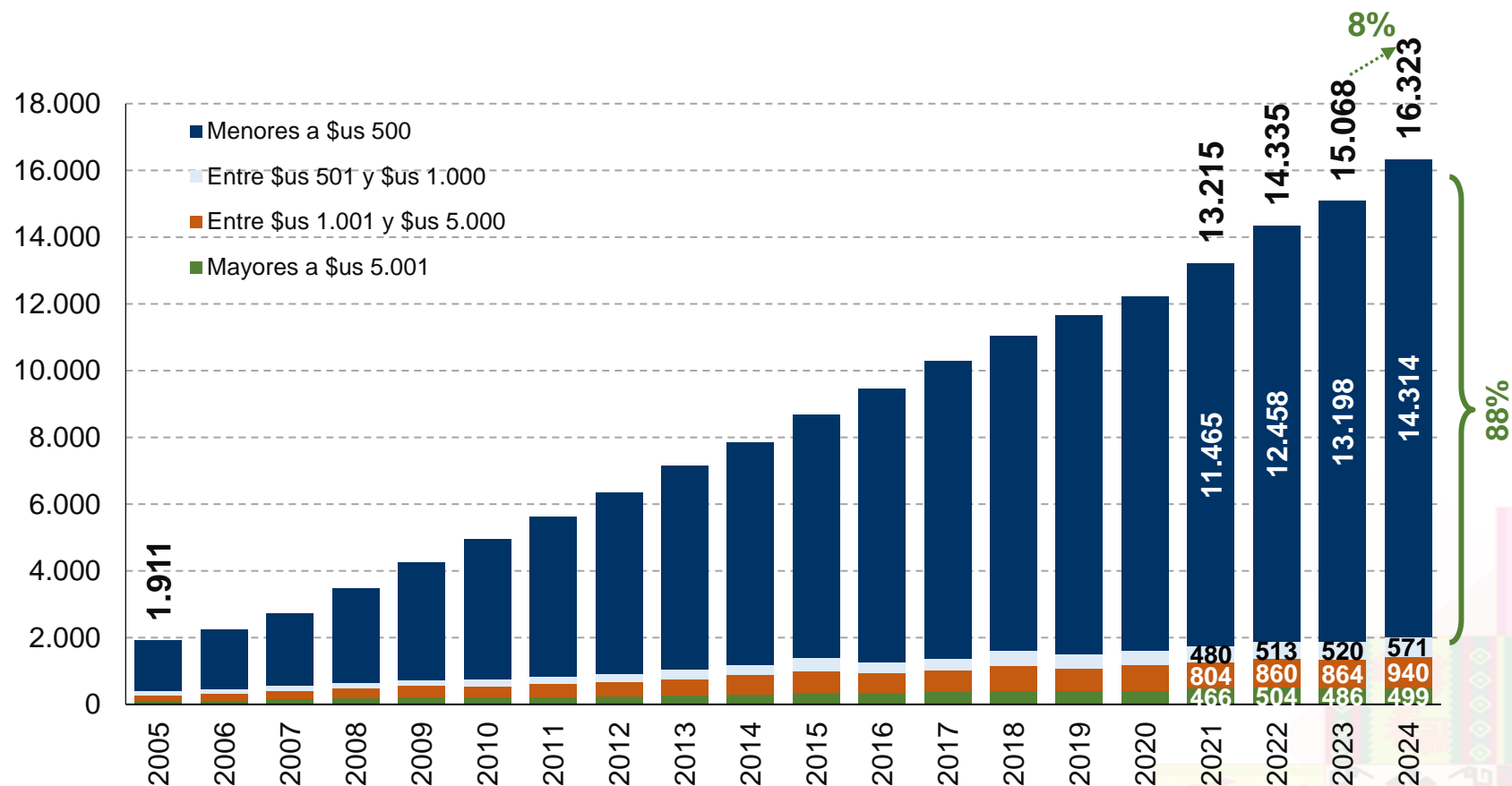



## Las RIN se estabilizaron desde septiembre de 2023 y se incrementaron en 2024

### Bolivia: Reservas Internacionales Netas del BCB

2022 – Diciembre 2024

(En millones de dólares)

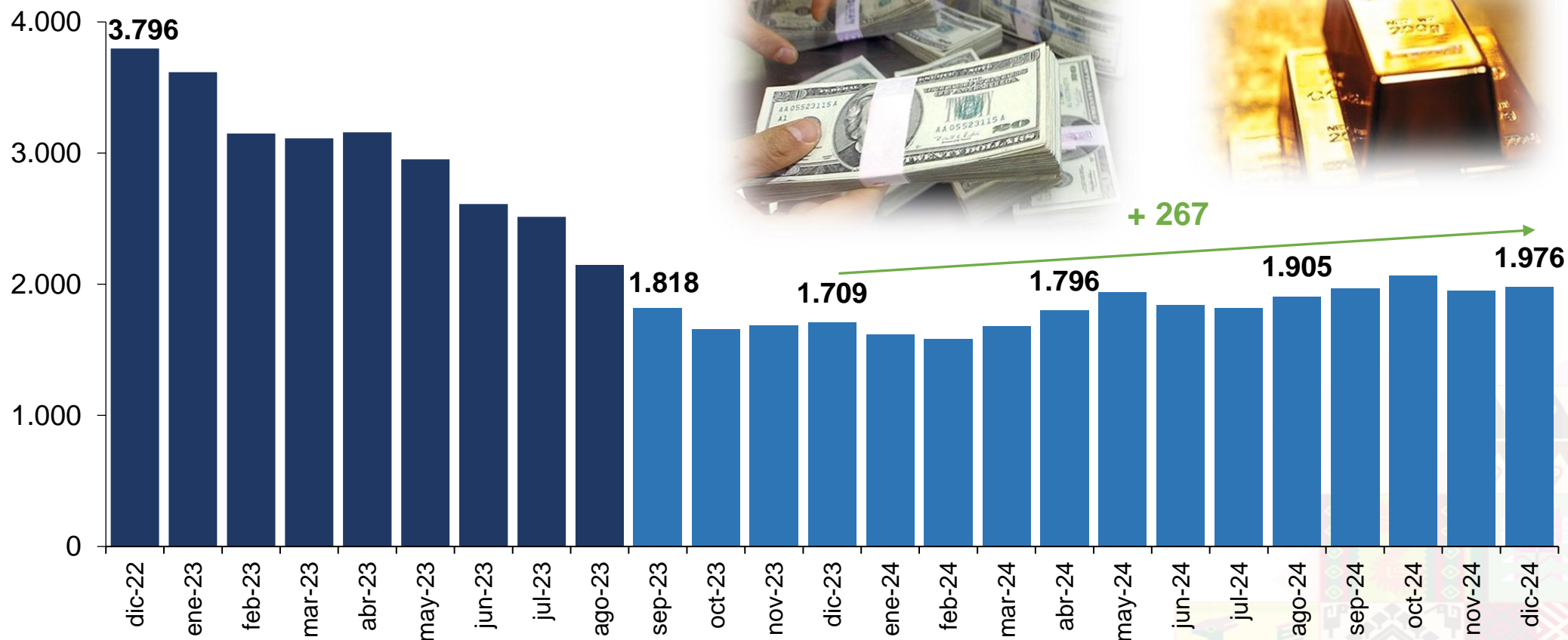

# La recuperación de la población ocupada fue impulsada por el dinamismo de las actividades económicas

## Bolivia: Población ocupada urbana y según actividad económica Enero 2018 – Junio 2024

(En miles de personas)

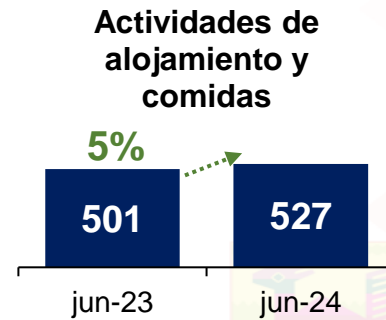
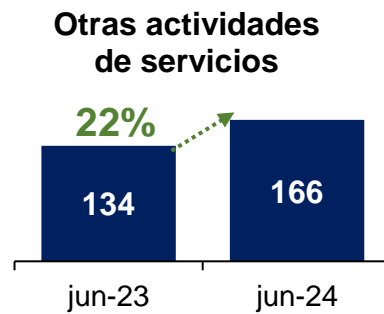
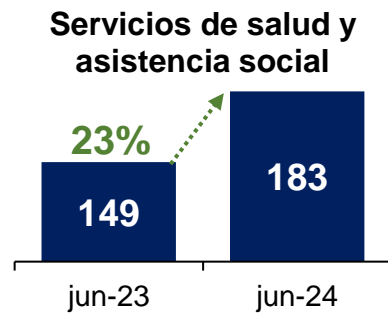
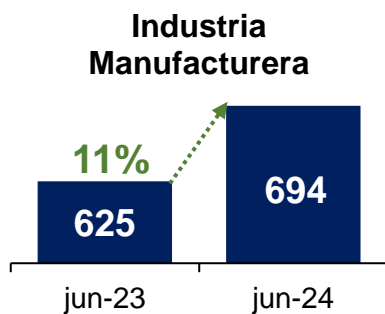
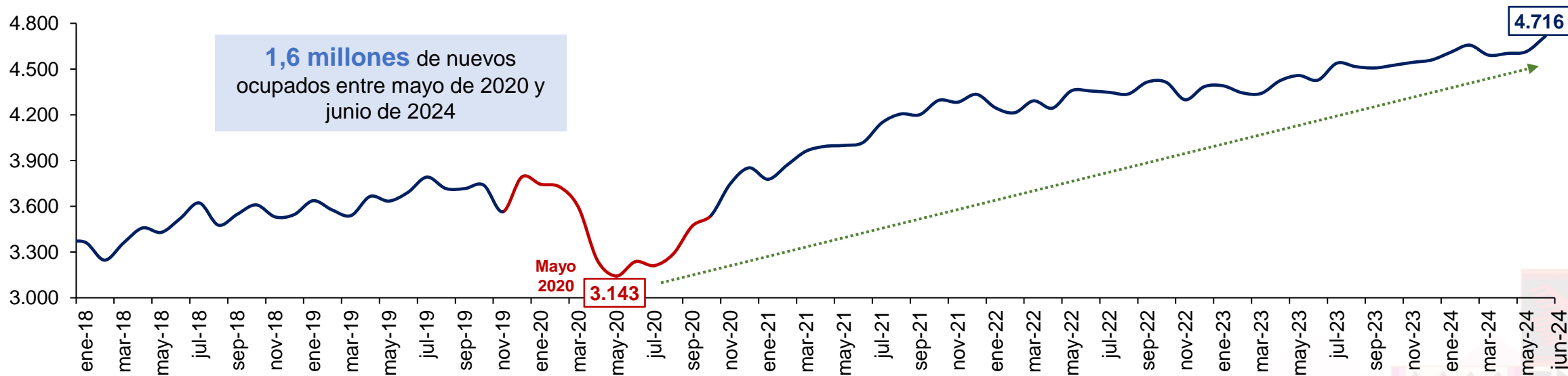

Nota: La información a partir de enero de 2024 es preliminar

Fuente: Instituto Nacional de Estadística (INE)

Elaboración: Ministerio de Economía y Finanzas Públicas, Unidad de Análisis y Estudios Fiscales

## Bolivia mantiene su liderazgo en la región con la menor tasa de desocupación urbana por tercer año consecutivo

### Bolivia: Tasa de desocupación urbana 4T 2015 – 2T 2024

(En porcentaje)

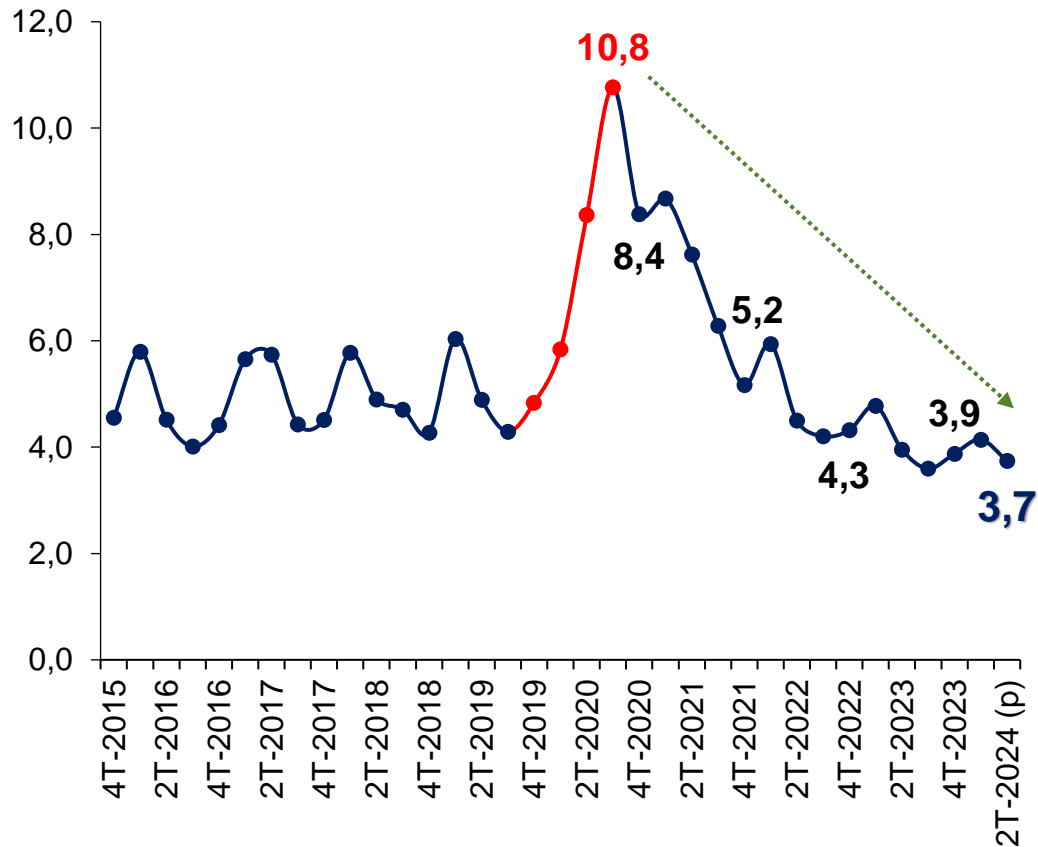

### América del Sur: Tasa de desocupación Urbana, 2T – 2023 y 2T – 2024

(En porcentaje)

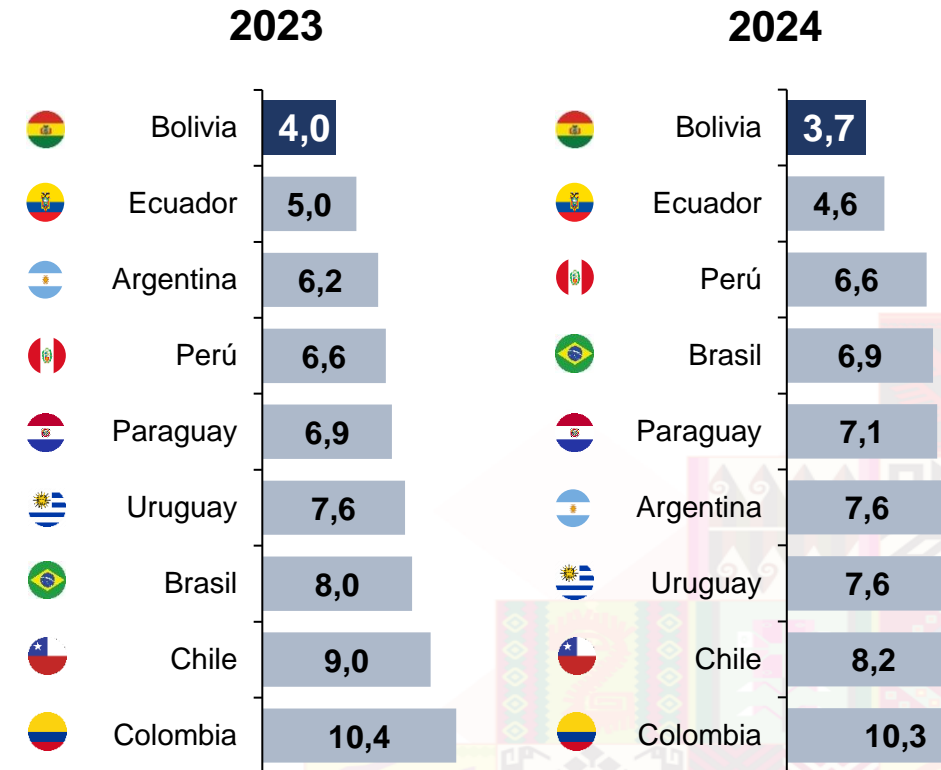

(p): Preliminar

Fuente: Instituto Nacional de Estadística (INE) de Bolivia e Institutos de Estadística de cada país

Elaboración: Ministerio de Economía y Finanzas Públicas, Unidad de Análisis y Estudios Fiscales



## Según la CEPAL, Bolivia se destaca en América Latina por el aumento del número de ocupados y la participación laboral entre 1er semestre 2023 y 2024

### América Latina y el Caribe (15 países): Variación interanual del número de ocupados, I Sem 2023 – I Sem 2024

(En porcentaje)

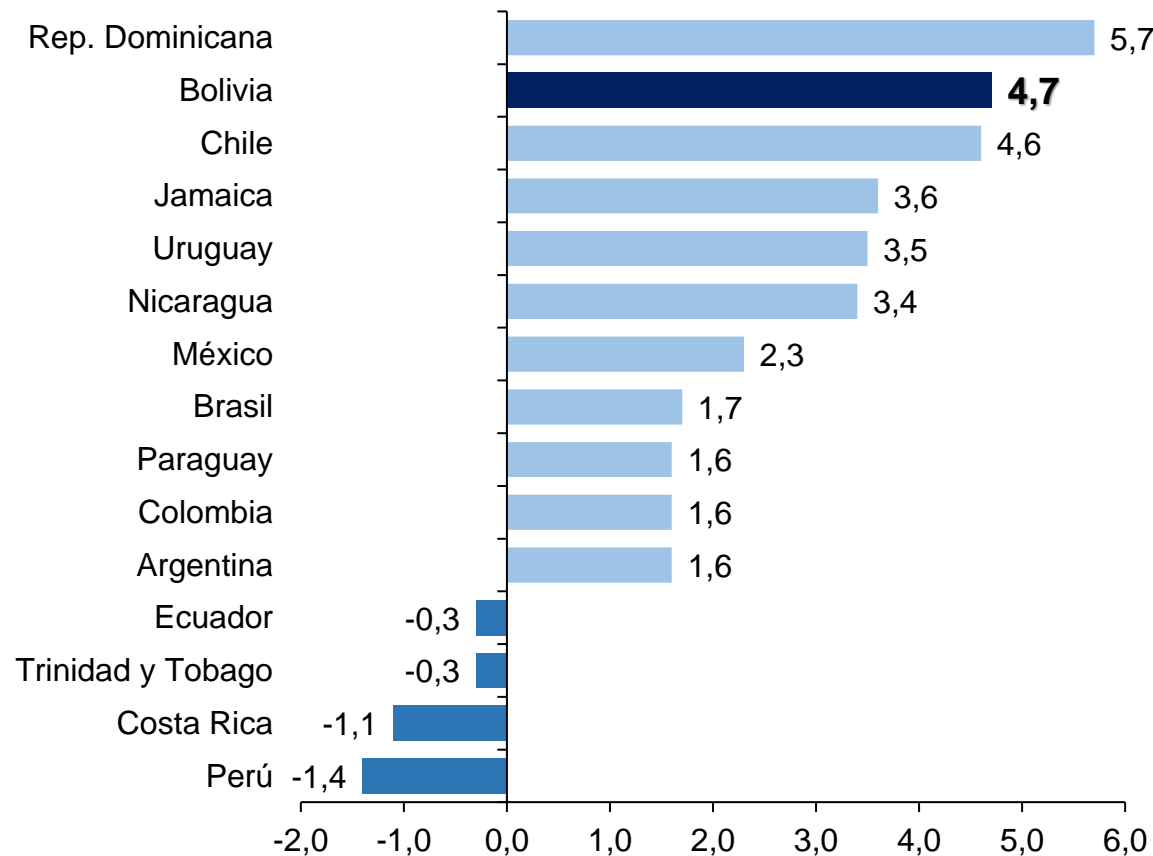

### América Latina y el Caribe (15 países): Diferencias en la tasa de participación laboral, I Sem 2024 respecto al I Sem 2023

(En porcentaje)

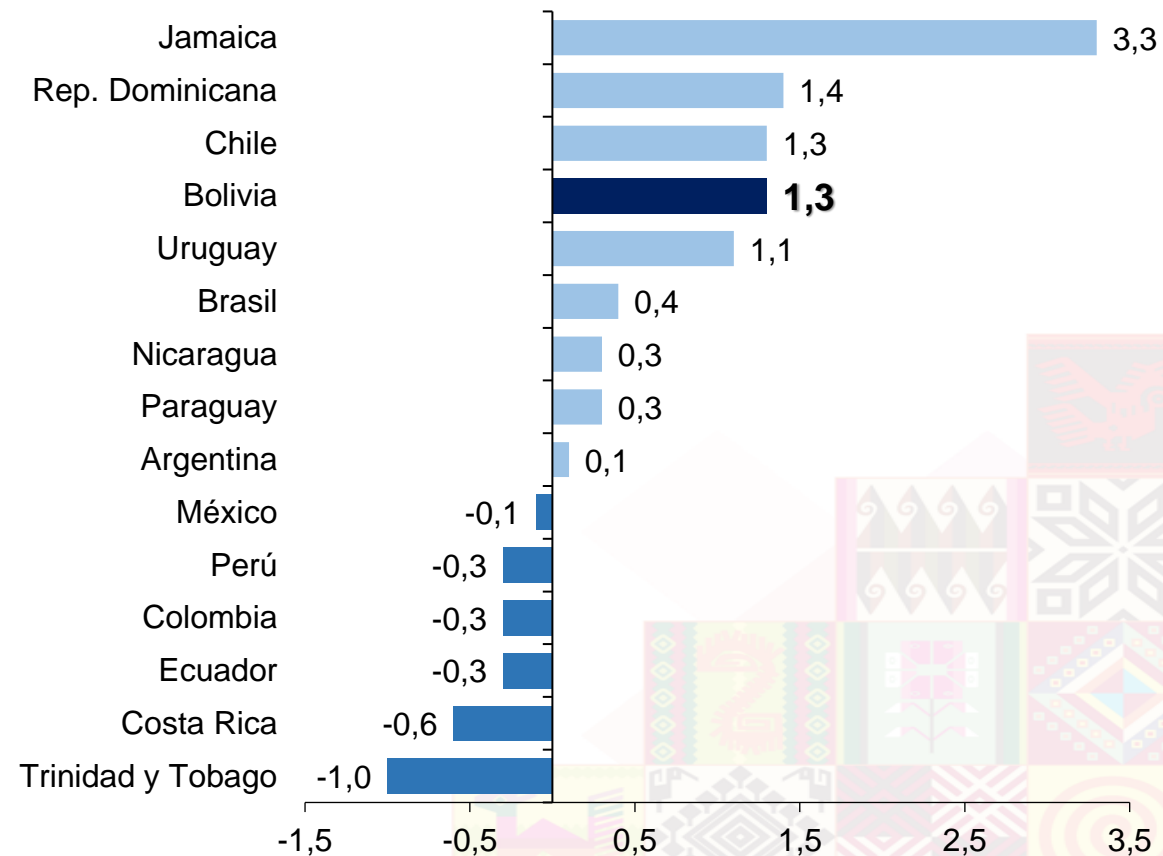

# Las políticas económicas y sociales aplicadas en el marco del MESCP, coadyuvaron a reducir los niveles de pobreza

## Bolivia: Pobreza moderada y extrema, 1996 – 2023

(En porcentaje)

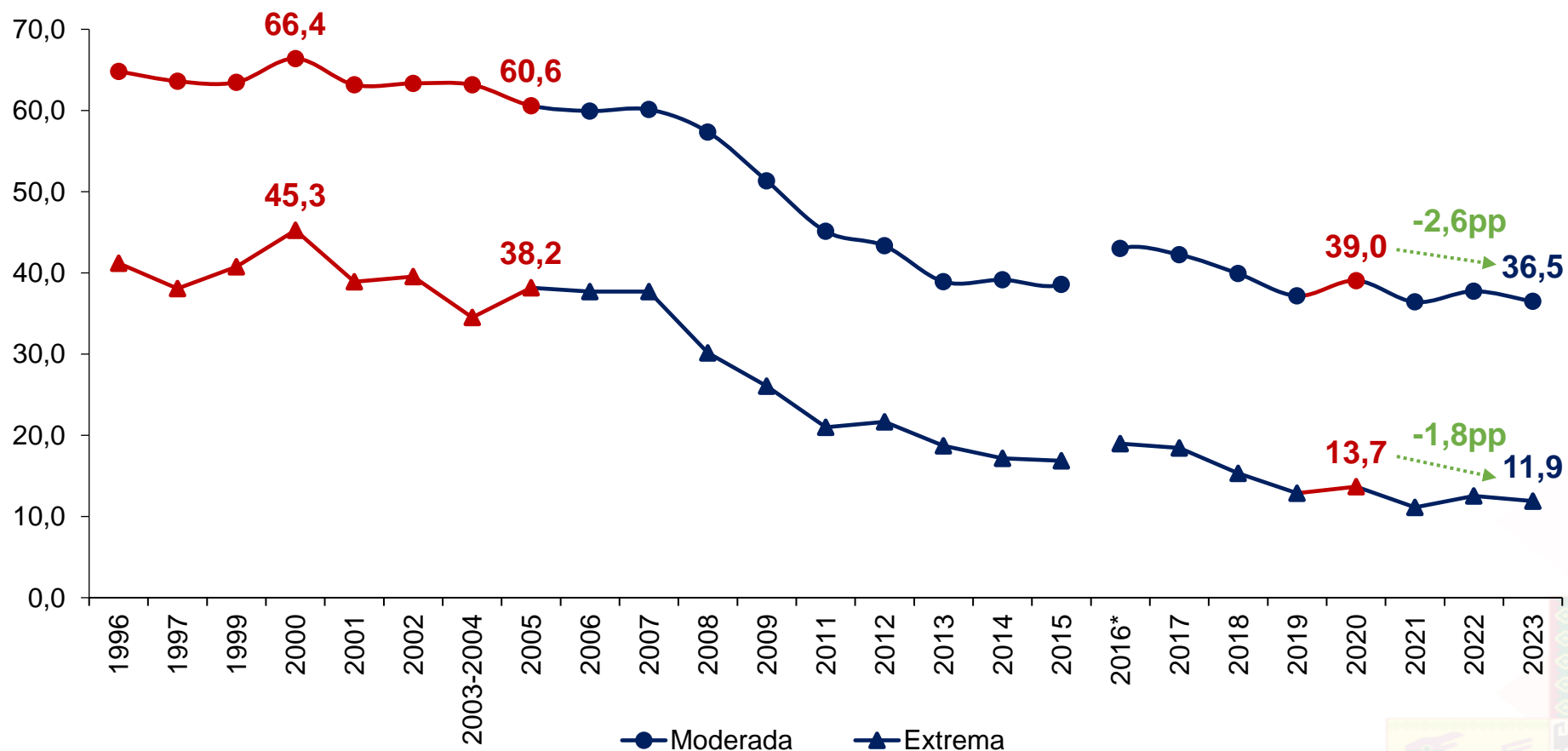

(pp): Puntos porcentuales; (MESCP): Modelo Económico Social Comunitario Productivo  
 (\*): A partir de 2016, se considera las nuevas líneas de pobreza moderada y extrema  
 Fuente: Unidad de Análisis de Políticas Sociales y Económicas (UDAPE) e Instituto Nacional de Estadística (INE)  
 Elaboración: Ministerio de Economía y Finanzas Públicas, Unidad de Análisis y Estudios Fiscales

# La política de redistribución de ingresos permitió que los niveles de desigualdad regresaran a cifras cercanas a las previas a la pandemia

## Bolivia: Índice de Gini, 1996 – 2023

(Rango entre 0: igualdad y 1: desigualdad)

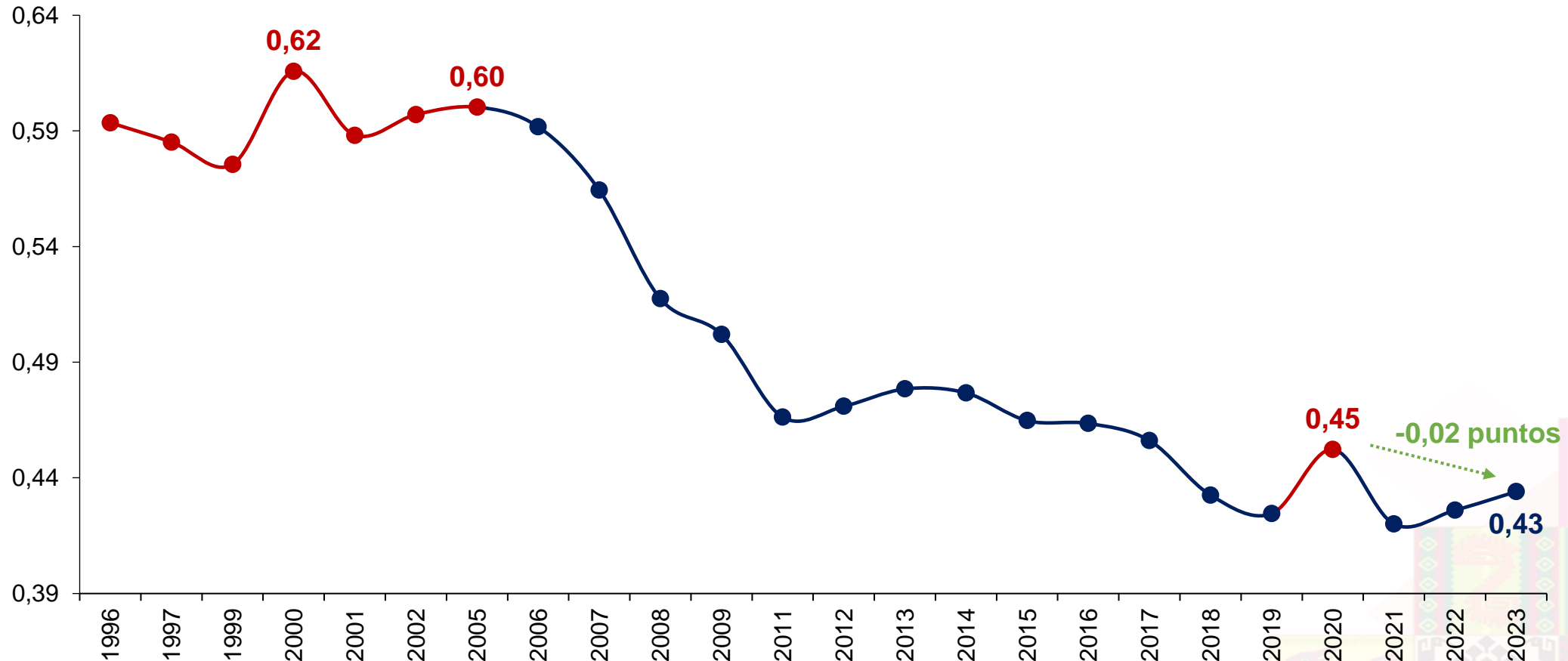



# En 2024, el gobierno nacional mantuvo su enfoque en el bienestar de los sectores más vulnerables, implementando medidas de protección social

## Bolivia: Transferencias Condicionadas en Efectivo, 2024\*

(En número de personas y en millones de bolivianos)



**Beneficiarios:** 2.291.905 estudiantes  
**Monto:** Bs458 millones



**Beneficiarios:** 199.511 madres y niños menores de dos años de edad  
**Monto:** Bs165 millones



**Monto pagado total:**  
**Bs4.061 millones**



**Beneficiarios:** 1.221.748 personas mayores de 60 años de edad  
**Monto:** Bs3.438 millones  
*(Información a Octubre 2024)*

(\*): La información es preliminar

Nota: En el caso del Bono Juancito Pinto, la información corresponde a la presentada por el Presidente del Estado Plurinacional  
Fuente: Ministerio de Educación, Ministerio de Salud y Deportes, y Autoridad de Fiscalización y Control de Pensiones y Seguros (APS)

Elaboración: Ministerio de Economía y Finanzas Públicas, Unidad de Análisis y Estudios Fiscales



ESTADO PLURINACIONAL DE  
**BOLIVIA**  
MINISTERIO DE  
ECONOMÍA Y FINANZAS PÚBLICAS

*Gracias...!*

