



ESTADO PLURINACIONAL DE
BOLIVIA
MINISTERIO DE
ECONOMÍA Y FINANZAS PÚBLICAS

B^oletín Económico

Año 11 - N° 11- 2025

Estadísticas Fiscales de las Entidades Territoriales Autónomas y Universidades Públicas 2024

VICEMINISTERIO DEL TESORO Y CRÉDITO PÚBLICO

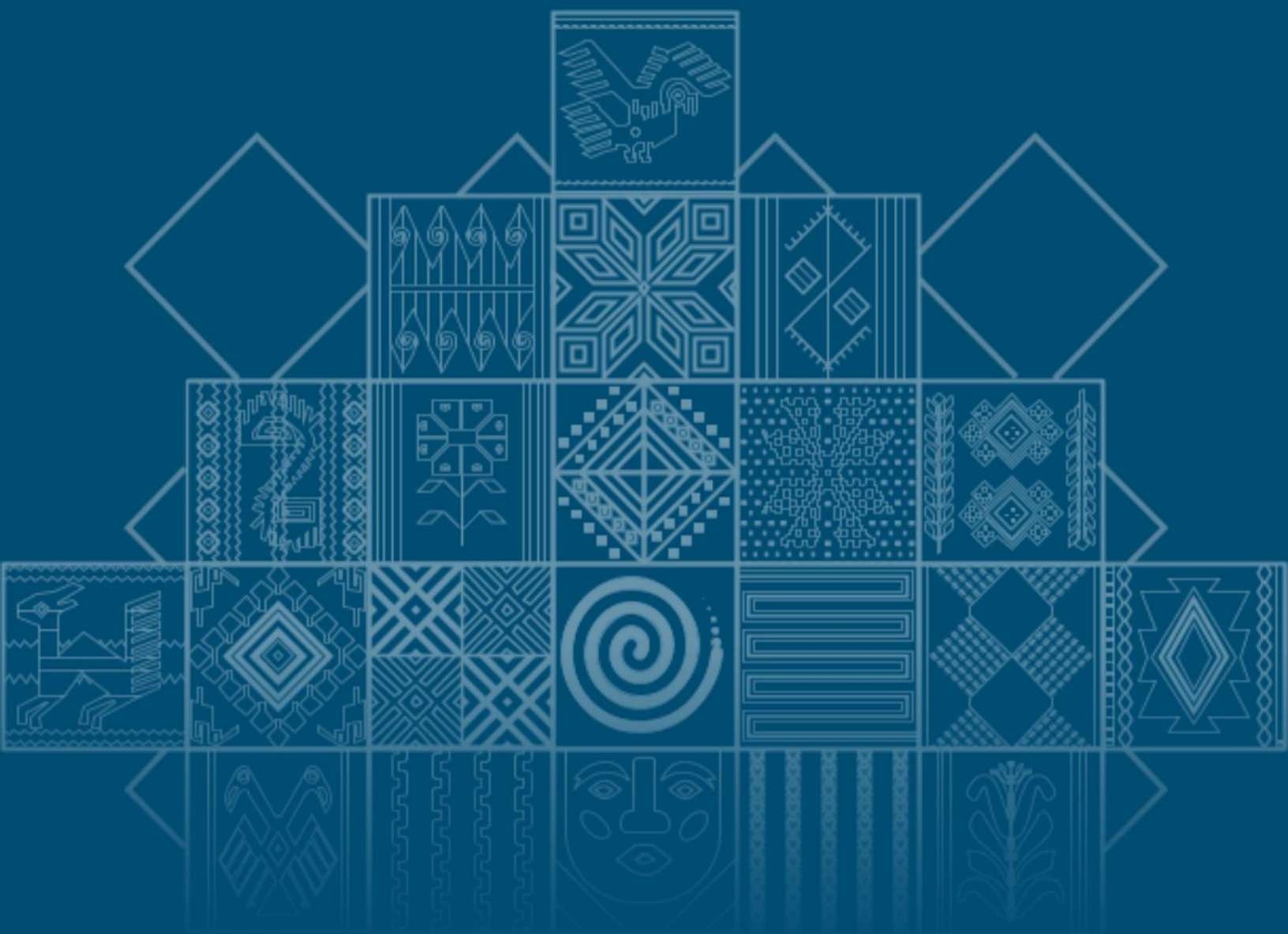



ESTADO PLURINACIONAL DE
BOLIVIA

**MINISTERIO DE
ECONOMÍA Y FINANZAS PÚBLICAS**

MINISTERIO DE ECONOMÍA Y FINANZAS PÚBLICAS

Marcelo Alejandro Montenegro Gómez García
Ministro de Economía y Finanzas Públicas

Juana Patricia Jiménez Soto
Viceministra del Tesoro y Crédito Público

Tania Alcócer Escobar
Directora General de Administración y Finanzas Territoriales

ELABORACIÓN:

Juan Carlos Villegas Luna
Jefe Unidad

Miguel Ángel Endara Franco
Ariel Ronald Rojas Kooock
Wilmer Alavi Argandoña
Responsables

Pedro Alfredo Condarco Alarcón
Sandra Lucia Ortiz Paredes
Marysol Mariana Ramos Ramos
Shiarella Ninfa Zelaya Sanchez
Analistas

Depósito Legal
4-3-116-15 P.O.
©MEFP



Marcelo Alejandro Montenegro Gómez García
MINISTRO DE ECONOMÍA Y FINANZAS PÚBLICAS

ÍNDICE GENERAL

SIGLAS, ABREVIATURAS Y ACRÓNIMOS.....	20
PREFACIO.....	23
PRESENTACIÓN.....	24
ANÁLISIS.....	26
1. Balance Global.....	27
1.1. Ingresos.....	28
1.2. Gastos.....	32
2. Capacidad de Endeudamiento de las Entidades Territoriales Autónomas y Universidades Públicas.....	34
2.1. Capacidad de Endeudamiento de los Gobiernos Autónomos Departamentales.....	35
2.2. Capacidad de Endeudamiento de los Gobiernos Autónomos Municipales.....	38
2.3. Capacidad de Endeudamiento de las Universidades Públicas.....	41
2.4. Capacidad de Endeudamiento de los Gobiernos Autónomos Indígena Originario Campesinos y Gobierno Autónomo Regional.....	43
2.5. Instrumentos de Seguimiento y Control a las Finanzas Territoriales.....	44
3. Administración de las Cuentas Corrientes Fiscales.....	45
3.1. Apertura, Modificación y Cierre de Cuentas Corrientes Fiscales.....	45
3.2. Inmovilización y Habilitación de Cuentas Corrientes Fiscales.....	47
3.3. Débito Automático.....	49
3.4. Débito Directo.....	51
3.5. Transferencia del Bono para Personas con Discapacidad.....	53
ESTADÍSTICAS FISCALES.....	55
APÉNDICES.....	256
Apéndice N° 1.....	256
Apéndice N° 2 Gasto en el Sistema Único de Salud.....	259
Apéndice N° 3 Sistema de Administración e Información de Deuda Subnacional.....	260
Apéndice N° 4 Mora de los Gobiernos Autónomos Departamentales y Municipales.....	262
Apéndice N° 5 Fondo de Compensación Departamental.....	263
Apéndice N° 6 La Cartera del Tesoro General de la Nación.....	265
Apéndice N° 7 El Monitor Subnacional.....	266
Apéndice N° 8 Programa de Desempeño Institucional y Financiero.....	267
Apéndice N° 9 Inmovilización de recursos.....	268
Apéndice N° 10 Débito Automático.....	270
Apéndice N° 11 Débito Directo.....	272
Apéndice N° 12 Bono para personas con discapacidad.....	274
GLOSARIO.....	275

ÍNDICE DE GRÁFICOS

Gráfico N°1 ETA y UP: Balance global 2016 – 2024 (En porcentaje del PIB).....	27
Gráfico N°2 ETA y UP: Balance global y balance primario global 2016 – 2024 (En porcentaje del PIB).....	28
Gráfico N°3 ETA: Ingresos totales 2016 – 2024 (En millones de bolivianos y porcentaje).....	29
Gráfico N°4 UP: Ingresos totales 2016 – 2024 (En millones de bolivianos y porcentaje).....	30
Gráfico N°5 Ingresos por impuestos municipales capitales y El Alto 2023 – 2024 (En millones de bolivianos).....	31
Gráfico N°6 Ingresos por impuestos departamentales 2023 – 2024 (En millones de bolivianos).....	31
Gráfico N°7 ETA y UP: Gasto total, gasto corriente y de capital 2023 – 2024 (En millones de bolivianos y porcentaje).....	32
Gráfico N°8 ETA y UP: Formación bruta de capital 2023 – 2024 (En porcentaje del PIB)	33
Gráfico N°9 GAD: Ratios del SD y VPD, 2013 – 2023 (En porcentaje).....	36
Gráfico N°10 GAD: Ratios del SD y VPD, 2013 - 2024 (En porcentaje).....	37
Gráfico N°11 GAM: Ratio del SD y VPD, 2024 (En porcentaje).....	38
Gráfico N°12 GAM (Categorías A y B): Ratios del SD y VPD, 2024 (En porcentaje)..	40
Gráfico N°13 GAM (Categorías C y D): Ratios del SD y VPD, 2024 (En Porcentaje).	41
Gráfico N°14 UP: Ratios del SD y VPD, 2016 – 2024 (En porcentaje).....	42
Gráfico N°15 UP: Ratios del SD y VPD, 2024 (En porcentaje).....	43
Gráfico N°16 GAIOC y GAR: Ratios del SD y VPD, 2024 (En porcentaje).....	44
Gráfico N°17 ETA y UP: Apertura, Modificación y Cierre de Cuentas Corrientes Fiscales 2020 – 2024 (Número de cuentas).....	46
Gráfico N°18 ETA y UP: Inmovilización de Cuentas Corrientes Fiscales por tipo de causal, 2020 – 2024 (Número de Inmovilizaciones).....	48
Gráfico N°19 ETA: Débitos Automáticos por Departamento, 2023 – 2024 (En cantidad y millones de bolivianos).....	50
Gráfico N°20 ETA: Débitos Automáticos por tipo de entidad, 2023 – 2024 (En porcentaje y millones de bolivianos).....	50
Gráfico N°21 GAM: Débitos directos ejecutados, 2015 – 2024 (Numero de operaciones y asociados al SAM).....	51
Gráfico N°22 GAM: Aportes a la Federación de Asociación de Municipios de Bolivia, Gestión 2024 (Expresado en miles de bolivianos).....	52
Gráfico N°23 GAM y GAIOC: Transferencias ejecutadas por departamento, 2024 (Expresado en miles de bolivianos).....	53
Gráfico N°24 GAM y GAIOC: Beneficiarios del bono por departamento, 2024 (Cantidad de beneficiarios).....	54

ÍNDICE DE CUADROS ESTADÍSTICOS

Cuadro N°1 Gobierno Autónomo Departamental: Balance global, 2010 – 2024 (En miles de bolivianos).....	56
Cuadro N°2 Gobierno Autónomo Departamental: Ingresos por regalías hidrocarburíferas, 2010 – 2024 (En miles de bolivianos).....	57
Cuadro N°3 Gobierno Autónomo Departamental: Ingresos por coparticipación tributaria, 2010 – 2024 (En miles de bolivianos)	58
Cuadro N°4 Gobierno Autónomo Departamental: Ingresos por impuesto directo a los hidrocarburos, 2010 – 2024 (En miles de bolivianos).....	59
Cuadro N°5 Gobierno Autónomo Departamental: Ingresos por transferencias de capital (FPS - FNDR - VIPFE), 2010 – 2024 (En miles de bolivianos).....	60
Cuadro N°6 Gobierno Autónomo Departamental: Gastos en servicios personales 2010-2024 (En miles de bolivianos).....	61
Cuadro N°7 Gobierno Autónomo Departamental: Gastos en bienes y servicios, 2010 – 2024 (En miles de bolivianos).....	62
Cuadro N°8 Gobierno Autónomo Departamental: Gastos en transferencias corrientes, 2010 – 2024 (En miles de bolivianos)	63
Cuadro N°9 Gobierno Autónomo Departamental: Otros Gastos Corrientes, 2010 – 2024 (En miles de bolivianos)	64
Cuadro N°10 Gobierno Autónomo Departamental: Gastos en formación bruta de capital, 2010 – 2024 (En miles de bolivianos)	65
Cuadro N°11 Gobierno Autónomo Municipal: Balance Global, 2010 – 2024 (En miles de bolivianos)	66
Cuadro N°12 Gobierno Autónomo Municipal: Ingresos por coparticipación tributaria, 2010 – 2024 (En miles de bolivianos)	67
Cuadro N°13 Gobierno Autónomo Municipal: Ingresos por impuesto directo a los hidrocarburos, 2010 – 2024 (En miles de bolivianos)	68
Cuadro N°14 Gobierno Autónomo Municipal: Ingresos por transferencias presupuestales (HIPC), 2001 – 2016 (En miles de bolivianos)	69
Cuadro N°15 Gobierno Autónomo Municipal: Ingresos por transferencias de capital (FPS - FNDR - VIPFE), 2010 - 2024 (En miles de bolivianos)	70
Cuadro N°16 Gobierno Autónomo Municipal: Gastos en servicios personales, 2010 - 2024 (En miles de bolivianos)	71
Cuadro N°17 Gobierno Autónomo Municipal: Gastos en bienes y servicios, 2010 – 2024 (En miles de bolivianos)	72
Cuadro N°18 Gobierno Autónomo Municipal: Gastos Financieros, 2010 – 2024 (En miles de bolivianos)	73
Cuadro N°19 Gobierno Autónomo Municipal: Gastos en Transferencias Corrientes, 2010 – 2024 (En miles de bolivianos)	74

Cuadro N°20 Gobierno Autónomo Municipal: Otros gastos corrientes, 2010 – 2024 (En miles de bolivianos)	75
Cuadro N°21 Gobierno Autónomo Municipal: Gastos en formación bruta de capital, 2010 – 2024 (En miles de bolivianos)	76
Cuadro N°22 Universidad Pública: Balance Global, 2010 – 2024 (En miles de bolivianos).....	77
Cuadro N°23 Universidad Pública: Ingresos por venta de servicios, 2010 – 2024 (En miles de bolivianos)	78
Cuadro N°24 Universidad Pública: Ingresos por coparticipación tributaria, 2010 – 2024 (En miles de bolivianos)	79
Cuadro N°25 Universidad Pública: Ingresos por impuesto directo a los hidrocarburos, 2010 – 2023 (En miles de bolivianos).....	80
Cuadro N°26 Universidad Pública: Ingresos por derechos administrativos y material valorado, 2010 – 2023 (En miles de bolivianos).....	81
Cuadro N°27 Universidad Pública: Ingresos por transferencias presupuestales, 2010 – 2024 (En miles de bolivianos).....	82
Cuadro N°28 Universidad Pública: Ingresos por donaciones de países y organismos internacionales, 2010 – 2024 (En miles de bolivianos).....	83
Cuadro N°29 Universidad Pública: Gastos en servicios personales, 2010 – 2024 (En miles de bolivianos).....	84
Cuadro N°30 Universidad Pública: Gastos en bienes y servicios, 2010 – 2024 (En miles de bolivianos).....	85
Cuadro N°31 Universidad Pública: Gastos en transferencias corrientes, 2010 – 2024 (En miles de bolivianos)	86
Cuadro N°32 Universidad Pública: Gastos en formación bruta de capital, 2010 – 2024 (En miles de bolivianos).....	87
Cuadro N°33 Entidades Territoriales Autónomas y Universidades Públicas: Saldo de Deuda Pública por tipo de Instrumento de Deuda y Moneda de Denominación, 2011-2024 (En millones de bolivianos).....	88
Cuadro N°34 Entidades Territoriales Autónomas y Universidades Públicas: Saldo de Deuda Pública por tipo de entidad y moneda de denominación, 2011-2024 (En millones de bolivianos)	89
Cuadro N°35 Entidades Territoriales Autónomas y Universidades Públicas: Saldo de Deuda Pública por tipo de entidad, tipo de tasa de interés y moneda de denominación, 2005-2024 (En millones de bolivianos).....	90
Cuadro N°36 Entidades Territoriales Autónomas y Universidades Públicas: Saldo de deuda pública por tipo de entidad, residencia del acreedor y tipo de Instrumento de deuda, 2005-2024 (En millones de bolivianos)	91
Cuadro N°37 Entidades Territoriales Autónomas y Universidades Públicas: Saldo de Deuda Pública por tipo de Entidad, Residencia del Acreedor y Sector Institucional del Acreedor (En millones de bolivianos).....	92

Cuadro N°38 Entidades Territoriales Autónomas y Universidades Públicas: Saldo de Deuda Pública por tipo de entidad, por residencia del acreedor y moneda de Denominación, 2011-2024 (En millones de bolivianos).....	93
Cuadro N°39 Entidades Territoriales Autónomas y Universidades Públicas: Saldo de Deuda Pública por tipo de entidad, 2011-2024 (En millones de bolivianos).....	94
Cuadro N°40 Entidades Territoriales Autónomas y Universidades Públicas: Servicio de Deuda Pública Programado por tipo de Instrumento de Deuda y Composición del Servicio de Deuda, 2024 (En millones de bolivianos).....	95
Cuadro N°41 Entidades Territoriales Autónomas y Universidades Públicas: Servicio de Deuda Pública Pagado por tipo de Entidad, 2011-2024 (En millones de bolivianos).....	96
Cuadro N°42 Entidades Territoriales Autónomas y Universidades Públicas: Tasa de Interés Promedio Anual por tipo de Entidad y tipo de Instrumento de Deuda, 2012-2024 (En bolivianos)	97
Cuadro N°43 Gobiernos Autónomos Departamentales: Deudas Registradas en la Cartera del Tesoro General de la Nación, 2009-2024 (En bolivianos).....	98
Cuadro N°43 a Gobiernos Autónomos Departamentales: Deudas Registradas en la Cartera del Tesoro General de la Nación, 2009-2024 (En bolivianos).....	99
Cuadro N°44 Gobiernos Autónomos Municipales: Deudas Registradas en la Cartera del Tesoro General de la Nación, 2009– 2024 (En bolivianos).....	100
Cuadro N°45 Universidades Públicas: Deudas Registradas en la Cartera del Tesoro General de la Nación, 2009- 2024 (En bolivianos)	101
Cuadro N°46 Gobiernos Autónomos Departamentales: Saldos Netos del Fondo de Compensación Departamental, 1996-2024 (En bolivianos)	102
Cuadro N°47 Entidades Territoriales Autónomas, Universidades Públicas y Empresas Públicas: Registro de Inicio de Operaciones de Crédito Público, 2009-2013 (En miles y en moneda de origen).....	103
Cuadro N°47 a Entidades Territoriales Autónomas, Universidades Públicas y Empresas Públicas: Registro de Inicio de Operaciones de Crédito Público, 2014-2018 (En miles y en moneda de origen).....	104
Cuadro N°47 b Entidades Territoriales Autónomas y Universidades Públicas: Registro de Inicio de Operaciones de Crédito Público, 2019-2024 (En miles y en moneda de origen).....	105
Cuadro N°48 Entidades Territoriales Autónomas y Universidades Públicas: Registro de Inicio de Operaciones de Crédito Público, 2009 (En moneda de origen y porcentajes).....	106
Cuadro N°49 Entidades Territoriales Autónomas y Universidades Públicas: Registro de Inicio de Operaciones de Crédito Público, 2010 (En moneda de origen y porcentajes).....	107
Cuadro N°50 Entidades Territoriales Autónomas y Universidades Públicas: Registro de Inicio de Operaciones de Crédito Público, 2011 (En moneda de origen y porcentajes).....	108

Cuadro N°51 Entidades Territoriales Autónomas y Universidades Públicas: Registro de Inicio de Operaciones de Crédito Público, 2012 (En moneda de origen).....109

Cuadro N°52 Entidades Territoriales Autónomas y Universidades Públicas: Registro de Inicio de Operaciones de Crédito Público, 2013 (En moneda de origen)..... 110

Cuadro N°53 Entidades Territoriales Autónomas y Universidades Públicas: Registro de Inicio de Operaciones de Crédito Público, 2014 (En moneda de origen)..... 111

Cuadro N°54 Entidades Territoriales Autónomas y Universidades Públicas: Registro de Inicio de Operaciones de Crédito Público, 2015 (En moneda de origen y porcentajes).....112

Cuadro N°55 Entidades Territoriales Autónomas y Universidades Públicas: Registro de Inicio de Operaciones de Crédito Público,2016 (En moneda de origen y porcentajes).....113

Cuadro N°56 Entidades Territoriales Autónomas y Universidades Públicas: Registro de Inicio de Operaciones de Crédito Público, 2017 (En moneda de origen y porcentajes) 114

Cuadro N°57 Entidades Territoriales Autónomas y Universidades Públicas: Registro de Inicio de Operaciones de Crédito Público, 2018 (En moneda de origen y porcentajes) 116

Cuadro N°58 Entidades Territoriales Autónomas y Universidades Públicas: Registro de Inicio de Operaciones de Crédito Público, 2019 (En moneda de origen y porcentajes) 117

Cuadro N°59 Entidades Territoriales Autónomas: Registro de Inicio de Operaciones de Crédito Público, 2020 (En moneda de origen y porcentajes)..... 119

Cuadro N°60 Entidades Territoriales Autónomas: Registro de Inicio de Operaciones de Crédito Público, 2021 (En moneda de origen y porcentajes) 120

Cuadro N°61 Entidades Territoriales Autónomas: Registro de Inicio de Operaciones de Crédito Público, 2022 (En moneda de origen y porcentajes).....121

Cuadro N°62 Entidades Territoriales Autónomas y Universidades Públicas: Registro de Inicio de Operaciones de Crédito Público, 2023 (En moneda de origen y porcentajes).....123

Cuadro N°63 Entidades Territoriales Autónomas y Universidades Públicas: Registro de Inicio de Operaciones de Crédito Público, 2024 (En moneda de origen)..... 125

Cuadro N°64 Entidades Territoriales Autónomas: Capacidad de Endeudamiento Referencial para Contrapartes Locales de Proyectos de Inversión, 2019 (En moneda de origen).....127

Cuadro N°65 Entidades Territoriales Autónomas y Universidades Públicas: Capacidad de Endeudamiento Referencial para Contrapartes Locales de Proyectos de Inversión, 2020(En moneda de origen).....129

Cuadro N°66 Entidades Territoriales Autónomas: Capacidad de Endeudamiento Referencial para Contrapartes Locales de Proyectos de Inversión, 2021 (En Moneda Origen).....131

Cuadro N°67 Entidades Territoriales Autónomas y Universidades Públicas: Capacidad de Endeudamiento Referencial para Contrapartes Locales de Proyectos de Inversión, 2022 (En Moneda Origen)134

Cuadro N°68 Gobiernos Autónomos Municipales del Departamento de La Paz: Capacidad de Endeudamiento Referencial, 2013-2024 (En porcentaje).....138

Cuadro N°69 Gobiernos Autónomos Municipales del Departamento de Cochabamba y Oruro: Capacidad de Endeudamiento Referencial, 2013-2024 (En porcentaje).....140

Cuadro N°70 Gobiernos Autónomos Municipales del Departamentos de Potosí y Santa Cruz: Capacidad de Endeudamiento Referencial 2013-2024 (En porcentaje).....142

Cuadro N°71 Gobiernos Autónomos Municipales del Departamentos de Beni, Tarija, Pando y Chuquisaca: Capacidad de Endeudamiento Referencial, 2013 - 2024 (En porcentaje).....144

Cuadro N°72 Gobiernos Autónomos Departamentales: Capacidad de Endeudamiento Referencial, 2013 - 2024 (En porcentaje).....146

Cuadro N°73 Universidades Públicas: Capacidad de Endeudamiento Referencial, 2013 - 2024 (En porcentaje).....147

Cuadro N°74 Gobierno Autónomo Regional y Gobiernos Autónomos Indígenas Originarios Campesinos: Capacidad de Endeudamiento Referencial, 2019 - 2024 (En porcentaje).....148

Cuadro N°75 Apertura de Cuentas Corrientes Fiscales: Según entidad, 2010 - 2024 (Número de cuentas).....149

Cuadro N°76 Apertura de Cuentas Corrientes Fiscales: Según tipo de cuenta, 2010 - 2024 (Número de cuentas).....149

Cuadro N°77 Apertura de Cuentas Corrientes Fiscales: Según denominación de cuenta, 2011 - 2024 (Número de cuentas).....150

Cuadro N°78 Modificación de Cuentas Corrientes Fiscales: Según entidad, 2010 - 2024 (Número de cuentas).....151

Cuadro N°79 Modificación de Cuentas Corrientes Fiscales: Según tipo de cuenta, 2010 - 2024 (Número de cuentas).....151

Cuadro N°80 Modificación de Cuentas Corrientes Fiscales: Según denominación de cuenta, 2011 - 2024 (Número de cuentas).....152

Cuadro N°81 Cierre de Cuentas Corrientes Fiscales: Según entidad, 2010 - 2024 (Número de cuentas).....153

Cuadro N°82 Cierre de Cuentas Corrientes Fiscales: Según tipo de cuenta, 2010-2024 (Numero de cuentas).....153

Cuadro N°83 Cierre de Cuentas Corrientes Fiscales: Según tipo de cuenta, 2011 - 2024 (Numero de cuentas).....154

Cuadro N°84 Descripción de Cuentas Corrientes Fiscales: Por denominación de cuenta, 2024.....155

Cuadro N°85 Gobiernos Autónomos Municipales del Departamento de Chuquisaca: Cuentas Corrientes Fiscales según tipo de cuenta, 2024 (Número de cuentas).....156

Cuadro N°86 Gobiernos Autónomos Municipales del Departamento de La Paz: Cuentas Corrientes Fiscales según tipo de cuenta, 2024 (Número de cuentas).....	157
Cuadro N°87 Gobiernos Autónomos Municipales del Departamento de Cochabamba: Cuentas Corrientes Fiscales según tipo de cuenta, 2024 (Número de cuentas).....	158
Cuadro N°88 Gobiernos Autónomos Municipales del Departamento de Oruro: Cuentas Corrientes Fiscales según tipo de cuenta, 2024 (Número de cuentas).....	159
Cuadro N°89 Gobiernos Autónomos Municipales del Departamento de Potosí: Cuentas Corrientes Fiscales según tipo de cuenta, 2024 (Número de cuentas).....	160
Cuadro N°90 Gobiernos Autónomos Municipales del Departamento de Tarija: Cuentas Corrientes Fiscales según tipo de cuenta, 2024 (Número de cuentas).....	161
Cuadro N°91 Gobiernos Autónomos Municipales del Departamento de Santa Cruz: Cuentas Corrientes Fiscales según tipo de cuenta, 2024 (Número de cuentas).....	162
Cuadro N°92 Gobiernos Autónomos Municipales del Departamento del Beni: Cuentas Corrientes Fiscales según tipo de cuenta, 2024 (Número de cuentas).....	163
Cuadro N°93 Gobiernos Autónomos Municipales del Departamento de Pando: Cuentas Corrientes Fiscales según tipo de cuenta, 2024 (Número de cuentas).....	164
Cuadro N°94 Gobiernos Autónomos Indígena Originario Campesinos y Regionales: Cuentas Corrientes Fiscales según tipo de cuenta, 2024 (Número de cuentas).....	165
Cuadro N°95 Gobiernos Autónomos Departamentales: Cuentas Corrientes Fiscales según tipo de cuenta, 2024 (Número de cuentas).....	166
Cuadro N°96 Universidades Públicas: Cuentas Corrientes Fiscales según tipo de cuenta, 2024 (Número de cuentas).....	167
Cuadro N°97 Gobiernos Autónomos Municipales del Departamento de Chuquisaca: Inmovilización por no presentación de información presupuestaria, 2010 - 2024 (Número de inmovilizaciones).....	168
Cuadro N°98 Gobiernos Autónomos Municipales del Departamento de La Paz: Inmovilización por no presentación de información presupuestaria, 2010 - 2024 (Número de inmovilizaciones).....	169
Cuadro N°99 Gobiernos Autónomos Municipales del Departamento de Cochabamba: Inmovilización por no presentación de información presupuestaria, 2010 - 2024 (Número de inmovilizaciones).....	170
Cuadro N°100 Gobiernos Autónomos Municipales del Departamento de Oruro: Inmovilización por no presentación de información presupuestaria, 2010 - 2024 (Número de inmovilizaciones).....	171
Cuadro N°101 Gobiernos Autónomos Municipales del Departamento de Potosí: Inmovilización por no presentación de información presupuestaria, 2010 - 2024 (Número de inmovilizaciones).....	172

Cuadro N°102 Gobiernos Autónomos Municipales del Departamento de Tarija: Inmovilización por no presentación de información presupuestaria, 2010 - 2024 (Número de inmovilizaciones).....	173
Cuadro N°103 Gobiernos Autónomos Municipales del Departamento de Santa Cruz: Inmovilización por no presentación de información presupuesta, 2010 - 2024 (Número de inmovilizaciones).....	174
Cuadro N°104 Gobiernos Autónomos Municipales del Departamento del Beni: Inmovilización por no presentación de información presupuestaria, 2010 - 2024 (Número de inmovilizaciones).....	175
Cuadro N°105 Gobiernos Autónomos Municipales del Departamento de Pando: Inmovilización por no presentación de información presupuestaria, 2010 - 2024 (Número de inmovilizaciones).....	176
Cuadro N°106 Gobiernos Autónomos Municipales del Departamento de Chuquisaca: Inmovilización por no presentación del POA y presupuesto, 2010 - 2024 (Número de inmovilizaciones).....	177
Cuadro N°107 Gobiernos Autónomos Municipales del Departamento de La Paz: Inmovilización por no presentación del POA y presupuesto, 2010 - 2024 (Número de inmovilizaciones).....	178
Cuadro N°108 Gobiernos Autónomos Municipales del Departamento de Cochabamba: Inmovilización por no presentación del POA y presupuesto, 2010 - 2024 (Número de inmovilizaciones).....	179
Cuadro N°109 Gobiernos Autónomos Municipales del Departamento de Oruro: Inmovilización por no presentación del POA y presupuesto, 2010 - 2024 (Número de inmovilizaciones).....	180
Cuadro N°110 Gobiernos Autónomos Municipales del Departamento de Potosí: Inmovilización por no presentación del POA y presupuesto, 2010 - 2024 (Número de inmovilizaciones).....	181
Cuadro N°111 Gobiernos Autónomos Municipales del Departamento de Santa Cruz: Inmovilización por no presentación del POA y presupuesto, 2010 - 2024 (Número de inmovilizaciones).....	182
Cuadro N°112 Gobiernos Autónomos Municipales del Departamento del Beni: Inmovilización por no presentación del POA y presupuesto, 2010 - 2024 (Número de inmovilizaciones).....	183
Cuadro N°113 Gobiernos Autónomos Municipales del Departamento de Tarija: Inmovilización por no presentación del POA y presupuesto, 2010 - 2024 (Número de inmovilizaciones).....	184
Cuadro N°114 Gobiernos Autónomos Municipales el Departamento de Pando: Inmovilización por no presentación del POA y presupuesto, 2010 - 2024 (Número de inmovilizaciones).....	184
Cuadro N°115 Gobiernos Autónomos Municipales del Departamento de La Paz: Inmovilización por no presentación del flujo de caja mensual, 2010 - 2024 (Número de inmovilizaciones).....	185

Cuadro N°116 Gobiernos Autónomos Municipales del Departamento de Chuquisaca: Inmovilización por no presentación del flujo de caja mensual, 2010 - 2024 (Número de inmovilizaciones).....	186
Cuadro N°117 Gobiernos Autónomos Municipales del Departamento de Oruro: Inmovilización por no presentación del flujo de caja mensual, 2010 - 2024 (Número de inmovilizaciones).....	187
Cuadro N°118 Gobiernos Autónomos Municipales del Departamento de Potosí: Inmovilización por no presentación del flujo de caja mensual, 2010 - 2024 (Número de inmovilizaciones).....	188
Cuadro N°119 Gobiernos Autónomos Municipales del Departamento de Cochabamba: Inmovilización por no presentación del flujo de caja mensual (Número de inmovilizaciones).....	189
Cuadro N°120 Gobiernos Autónomos Municipales del Departamento de Santa Cruz: Inmovilización por no presentación del flujo de caja mensual, 2010 - 2024 (Número de inmovilizaciones).....	190
Cuadro N°121 Gobiernos Autónomos Municipales del Departamento del Beni: Inmovilización por no presentación del flujo de caja mensual, 2010 - 2024 (Número de inmovilizaciones).....	191
Cuadro N°122 Gobiernos Autónomos Municipales del Departamento de Pando: Inmovilización por no presentación del flujo de caja mensual, 2010 - 2024 (Número de inmovilizaciones).....	192
Cuadro N°123 Gobiernos Autónomos Municipales del Departamento de Tarija: Inmovilización por no presentación del flujo de caja mensual, 2010 - 2024 (Número de inmovilizaciones).....	193
Cuadro N°124 Gobiernos Autónomos Municipales: Inmovilización por no presentación del SAIDS, 2010 - 2024 (Número de inmovilizaciones).....	194
Cuadro N°125 Gobiernos Autónomos Municipales del Departamento de Chuquisaca: Inmovilización por no presentación de planillas salariales, 2011 - 2024 (Número de inmovilizaciones).....	195
Cuadro N°126 Gobiernos Autónomos Municipales del Departamento de La Paz: Inmovilización por no presentación de planillas salariales, 2011 - 2024 (Número de inmovilizaciones).....	196
Cuadro N°127 Gobiernos Autónomos Municipales del Departamento de Cochabamba: Inmovilización por no presentación de planillas salariales, 2011 - 2024 (Número de inmovilizaciones).....	197
Cuadro N°128 Gobiernos Autónomos Municipales del Departamento de Oruro: Inmovilización por no presentación de planillas salariales, 2011 - 2024 (Número de inmovilizaciones).....	198
Cuadro N°129 Gobiernos Autónomos Municipales del Departamento de Potosí: Inmovilización por no presentación de planillas salariales, 2011 - 2024 (Número de inmovilizaciones).....	199

Cuadro N°130 Gobiernos Autónomos Municipales del Departamento de Tarija: Inmovilización por no presentación de planillas salariales, 2011-2024 (Número de inmovilizaciones).....	200
Cuadro N°131 Gobiernos Autónomos Municipales del Departamento de Santa Cruz: Inmovilización por no presentación de planillas salariales, 2011 - 2024 (Número de inmovilizaciones).....	201
Cuadro N°132 Gobiernos Autónomos Municipales del Departamento del Beni: Inmovilización por no presentación de planillas salariales, 2011 - 2024 (Número de inmovilizaciones).....	202
Cuadro N°133 Gobiernos Autónomos Municipales del Departamento de Pando: Inmovilización por no presentación de planillas salariales, 2011 - 2024 (Número de inmovilizaciones).....	203
Cuadro N°134 Gobiernos Autónomos Municipales del Departamento de La Paz: Inmovilización por no presentación de información al SISIN Web, 2011 - 2024 (Número de inmovilizaciones).....	204
Cuadro N°135 Gobiernos Autónomos Municipales del Departamento de Oruro: Inmovilización por no presentación de información al SISIN Web, 2011 - 2024 (Número de inmovilizaciones).....	205
Cuadro N°136 Gobiernos Autónomos Municipales del Departamento de Potosí: Inmovilización por no presentación de información al SISIN Web, 2011 - 2024 (Número de inmovilizaciones).....	205
Cuadro N°137 Gobiernos Autónomos Municipales del Departamento de Cochabamba: Inmovilización por no presentación de información al SISIN Web, 2011 - 2024 (Número de inmovilizaciones).....	206
Cuadro N°138 Gobiernos Autónomos Municipales del Departamento de Santa Cruz: Inmovilización por no presentación de información al SISIN Web, 2011 - 2024 (Número de inmovilizaciones).....	206
Cuadro N°139 Gobiernos Autónomos Municipales del Departamento del Beni: Inmovilización por no presentación de información al SISIN Web, 2011 - 2024 (Número de inmovilizaciones).....	207
Cuadro N°140 Gobiernos Autónomos Municipales del Departamento de Pando: Inmovilización por no presentación de información al SISIN Web, 2011 - 2024 (Número de inmovilizaciones).....	208
Cuadro N°141 Gobiernos Autónomos Municipales del Departamento de La Paz: Inmovilización por conflicto de gobernabilidad, 2011 - 2024 (Número de inmovilizaciones).....	209
Cuadro N°142 Gobiernos Autónomos Municipales del Departamento de Oruro: Inmovilización por conflicto de gobernabilidad, 2010 - 2024 (Número de inmovilizaciones).....	210
Cuadro N°143 Gobiernos Autónomos Municipales del Departamento de Cochabamba: Inmovilización por conflicto de gobernabilidad, 2010 - 2024 (Número de inmovilizaciones).....	211

Cuadro N°144 Gobiernos Autónomos Municipales del Departamento del Beni: Inmovilización por conflicto de gobernabilidad, 2010 - 2024 (Número de inmovilizaciones).....212

Cuadro N°145 Gobiernos Autónomos Municipales del Departamento de Potosí: Inmovilización por conflicto de gobernabilidad, 2010 - 2024 (Número de inmovilizaciones).....212

Cuadro N°146 Gobiernos Autónomos Municipales del Departamento de Tarija: Inmovilización por conflicto de gobernabilidad, 2010 - 2024 (Número de inmovilizaciones).....213

Cuadro N°147 Gobiernos Autónomos Municipales del Departamento de Chuquisaca: Inmovilización por conflicto de gobernabilidad, 2010 - 2024 (Número de inmovilizaciones).....213

Cuadro N°148 Gobiernos Autónomos Municipales del Departamento de Santa Cruz: Inmovilización por conflicto de gobernabilidad, 2010 - 2024 (Número de inmovilizaciones).....214

Cuadro N°149 Gobiernos Autónomos Municipales del Departamento de Pando: Inmovilización por conflicto de gobernabilidad, 2010 - 2024 (Número de inmovilizaciones).....215

Cuadro N°150 Gobiernos Autónomos Municipales: Inmovilización por no presentación de otra información solicitada por el MEFP, 2022 - 2024 (Número de inmovilizaciones).....215

Cuadro N°151 Gobiernos Autónomos Departamentales: Inmovilización por todas las causales, 2011 - 2024 (Número de inmovilizaciones).....216

Cuadro N°152 Gobiernos Autónomos Municipales del Departamento de Chuquisaca: Inmovilización por todas las causales, 2010 - 2024 (Número de inmovilizaciones).....217

Cuadro N°153 Gobiernos Autónomos Municipales del Departamento de La Paz: Inmovilización por todas las causales, 2010 - 2024 (Número de inmovilizaciones).....218

Cuadro N°154 Gobiernos Autónomos Municipales del Departamento de Cochabamba: Inmovilización por todas las causales, 2010 - 2024 (Número de inmovilizaciones).....219

Cuadro N°155 Gobiernos Autónomos Municipales del Departamento de Oruro: Inmovilización por todas las causales, 2010 - 2024 (Número de inmovilizaciones).....220

Cuadro N°156 Gobiernos Autónomos Municipales del Departamento de Potosí: Inmovilización por todas las causales, 2010 - 2024 (Número de inmovilizaciones).....221

Cuadro N°157 Gobiernos Autónomos Municipales del Departamento de Tarija: Inmovilización por todas las causales, 2010 - 2024 (Número de inmovilizaciones).....222

Cuadro N°158 Gobiernos Autónomos Municipales del Departamento de Santa Cruz: Inmovilización por todas las causales, 2010 - 2024 (Número de inmovilizaciones).....	223
Cuadro N°159 Gobiernos Autónomos Municipales del Departamento del Beni: Inmovilización por todas las causales, 2010 - 2024 (Número de inmovilizaciones).....	224
Cuadro N°160 Gobiernos Autónomos Municipales del Departamento del Pando: Inmovilización por todas las causales, 2010 - 2024 (Número de inmovilizaciones).....	225
Cuadro N°161 Universidades Públicas: Inmovilización por todas las causales, 2010 - 2024 (Número de inmovilizaciones).....	226
Cuadro N°162 Gobiernos Autónomos Indígena Originario Campesinos: Inmovilización por todas las causales, 2017 - 2024 (Número de inmovilizaciones).....	227
Cuadro N°163 Gobiernos Autónomos Regionales: Inmovilización por todas las causales, 2018 - 2024 (Número de inmovilizaciones).....	228
Cuadro N°164 Gobiernos Autónomos Municipales del Departamento de Chuquisaca: Débitos Directos conforme a la Ley N° 540,	229
Cuadro N°165 Gobiernos Autónomos Municipales del Departamento de La Paz: Débitos Directos conforme a la Ley N° 540, 2024 (En miles de bolivianos).....	230
Cuadro N°166 Gobiernos Autónomos Municipales del Departamento de Cochabamba: Débitos Directos conforme a la Ley N° 540, 2024 (En miles de bolivianos).....	231
Cuadro N°167 Gobiernos Autónomos Municipales del Departamento de Oruro: Débitos Directos conforme a la Ley N° 540, 2024 (En miles de bolivianos).....	232
Cuadro N°168 Gobiernos Autónomos Municipales del Departamento de Potosí: Débitos Directos conforme a la Ley N° 540, 2024 (En miles de bolivianos).....	233
Cuadro N°169 Gobiernos Autónomos Municipales del Departamento de Tarija: Débitos Directos conforme a la Ley N° 540, 2024 (En miles de bolivianos).....	234
Cuadro N°170 Gobiernos Autónomos Municipales del Departamento de Santa Cruz: Débitos Directos conforme a la Ley N° 540, 2024 (En miles de bolivianos).....	235
Cuadro N°171 Gobiernos Autónomos Municipales del Departamento de Beni: Débitos Directos conforme a la Ley N° 540, 2024 (En miles de bolivianos).....	236
Cuadro N°172 Gobiernos Autónomos Municipales del Departamento de Pando: Débitos Directos conforme a la Ley N° 540, 2024 (En miles de bolivianos).....	237

Cuadro N°173 Gobiernos Autónomos Municipales del Departamento de Chuquisaca: Débitos Automáticos ejecutados, 2023-2024 (En millones de bolivianos).....238

Cuadro N°174 Gobiernos Autónomos Municipales del Departamento de La Paz: Débitos Automáticos ejecutados, 2023-2024 (En millones de bolivianos).....239

Cuadro N°175 Gobiernos Autónomos Municipales del Departamento de Cochabamba: Débitos Automáticos ejecutados, 2023-2024 (En millones de bolivianos).....240

Cuadro N°176 Gobiernos Autónomos Municipales del Departamento de Oruro: Débitos Automáticos ejecutados, 2023-2024 (En millones de bolivianos).....241

Cuadro N°177 Gobiernos Autónomos Municipales del Departamento de Potosí: Débitos Automáticos ejecutados, 2023-2024 (En millones de bolivianos).....242

Cuadro N°178 Gobiernos Autónomos Municipales del Departamento de Tarija: Débitos Automáticos ejecutados, 2023-2024 (En millones de bolivianos).....242

Cuadro N°179 Gobiernos Autónomos Municipales del Departamento de Santa Cruz: Débitos Automáticos ejecutados, 2023-2024 (En millones de bolivianos).....243

Cuadro N°180 Gobiernos Autónomos Municipales del Departamento del Beni: Débitos Automáticos ejecutados, 2023-2024 (En millones de bolivianos).....244

Cuadro N°181 Gobiernos Autónomos Municipales del Departamento de Pando: Débitos Automáticos ejecutados, 2023-2024 (En millones de bolivianos).....244

Cuadro N°182 Entidades Territoriales Autónomas: Débitos Automáticos ejecutados, 2023-2024 (En millones de bolivianos).....245

Cuadro N°183 Gobiernos Autónomos Municipales del Departamento de Chuquisaca: Transferencia del Bono Mensual para Personas con Discapacidad, 2024 (En miles de bolivianos).....246

Cuadro N°184 Gobiernos Autónomos Municipales del Departamento de La Paz: Transferencia del Bono Mensual para Personas con Discapacidad, 2024 (En miles de bolivianos).....247

Cuadro N°185 Gobiernos Autónomos Municipales del Departamento de Cochabamba: Transferencia del Bono Mensual para Personas con Discapacidad, 2024 (En miles de bolivianos).....248

Cuadro N°186 Gobiernos Autónomos Municipales del Departamento de Oruro: Transferencia del Bono Mensual para Personas con Discapacidad, 2024 (En miles de bolivianos).....249

Cuadro N°187 Gobiernos Autónomos Municipales del Departamento de Potosí: Transferencia del Bono Mensual para Personas con Discapacidad, 2024 (En miles de bolivianos).....	250
Cuadro N°188 Gobiernos Autónomos Municipales del Departamento de Tarija: Transferencia del Bono Mensual para Personas con Discapacidad, 2024 (En miles de bolivianos).....	251
Cuadro N°189 Gobiernos Autónomos Municipales del Departamento de Santa Cruz: Transferencia del Bono Mensual para Personas con Discapacidad, 2024 (En miles de bolivianos).....	252
Cuadro N°190 Gobiernos Autónomos Municipales del Departamento de Beni: Transferencia del Bono Mensual para Personas con Discapacidad, 2024 (En miles de bolivianos).....	253
Cuadro N°191 Gobiernos Autónomos Municipales del Departamento de Pando: Transferencia del Bono Mensual para Personas con Discapacidad, 2024 (En miles de bolivianos).....	254
Cuadro N°192 Gobiernos Autónomos Indígena Originario Campesinos: Transferencia del Bono Mensual para Personas con Discapacidad, 2024 (En miles de bolivianos).....	255

SIGLAS, ABREVIATURAS Y ACRÓNIMOS

AICS	Agencia Italiana para la Cooperación al Desarrollo
BCB	Banco Central de Bolivia
BEN	Beni
BID	Banco Interamericano de Desarrollo
BIS	Banco Bisa S.A.
BM	Banco Mundial
BME	Banco Mercantil Santa Cruz S.A.
BNB	Banco Nacional de Bolivia S.A.
BS	Bolivianos
BUN	Banco Unión S.A.
CAF	Banco de Desarrollo de América Latina
CBB	Cochabamba
CBJ	Cobija
CCF	Cuentas Corrientes Fiscales
CHU	Chuquisaca
CER CL	Capacidad de Endeudamiento Referencial para Contrapartes Locales de Proyectos de Inversión
CNY	Yuan Renminbi Offshore
COMSALUD	Fondo Compensatorio Nacional de Salud
COVID – 19	Coronavirus de 2019
DA	Débito Automático (DA)
DD	Débito Directo
DEG	Derechos Especiales de Giro
DEF	Déficit
DGAA	Dirección General de Asuntos Administrativos
DGAFT	Dirección General de Administración y Finanzas Territoriales
DGCF	Dirección General de Contabilidad Fiscal
DGPGP	Dirección General de Programación y Gestión Presupuestaria
DGPOT	Dirección General de Programación y Operaciones del Tesoro
DGSGIF	Dirección General de Sistemas de Gestión Información Fiscal
DS	Decreto Supremo
EBP	Entidad Bancaria Pública
ELLA	GAM El Alto de La Paz
ETA	Entidad Territorial Autónoma
EUR	Euro
FAM	Federación de Asociación de Municipios Bolivia
FCD	Fondo de Compensación Departamental
FBK	Formación Bruta de Capital
FMI	Fondo Monetario Internacional
FPS	Fondo de Inversión Productiva y Social
FPIEEH	Fondo de Promoción a la Inversión en exploración y explotación de Hidrocarburos
FNDR	Fondo Nacional de Desarrollo Regional
GAD	Gobierno Autónomo Departamental
GAIOC	Gobierno Autónomo Indígena Originario Campesino

GAM	Gobierno Autónomo Municipal
GAR	Gobierno Autónomo Regional
GFP	Gestión de las Finanzas Públicas
HIPC	Países Pobres Altamente Endeudados (Highly Indebted Poor Countries)
ICR	Ingresos Corrientes Recurrentes
IDH	Impuesto Directo a los Hidrocarburos
IEHD	Impuesto Especial a los Hidrocarburos y sus Derivados
INE	Instituto Nacional de Estadísticas
INF	Información
IPJ	Impuesto a la Participación en Juegos
IRPPB	Impuesto a la Renta Presunta de Propiedad de Bienes
ISSA	Inversiones Sucre Sociedad Anónima
KfW	Instituto de Crédito para la Construcción (Kreditanstalt für Wiederaufbau)
KRW	South Korean Won
LPZ	La Paz
MEFP	Ministerio de Economía y Finanzas Públicas
MPD	Ministerio de Planificación de Desarrollo
n.c.	No Corresponde
OEC	Operaciones Efectivas de Caja
OP	Orden de Pago
OPEP	Organización de Países Exportadores de Petróleo
ORU	Oruro
p	Preliminar
PAN	Pando
PDIF	Programa de Desempeño Institucional y Financiero
PEFA	Programa de Gasto Público y Rendición de Cuentas
PIB	Producto Interno Bruto
POA	Programa Operativo Anual
POT	GAM Potosí
PTS	GAD Potosí
pp	Puntos porcentuales
PROMECA	Programa de Mecanización
PRU	Plan de Reactivación del Upstream
PTS	Potosí
RM	Resolución Ministerial
RIOCP	Registro de Inicio de Operaciones de Crédito Público
SAIDS	Sistema de Administración e Información de Deuda Subnacional
SAM	Sistema Asociativo Municipal
SCZ	Santa Cruz
SD	Servicio de la Deuda
SDR	Derecho Especial de Giro
SIGEP	Sistema de Gestión Pública
SISIN	Sistema de Información Sobre Inversiones
SPNF	Sector Público No Financiero
SUC	GAM Sucre

SUMI	Seguro Universal Materno Infantil
SUS	Sistema Único de Salud
SUP	Superávit
SSPAM	Seguro de Salud para el Adulto Mayor
TGN	Tesoro General de la Nación
TRJ	GAM Tarija
TAR	GAD Tarija
TRI	Trinidad
UAB	Universidad Autónoma del Beni José Ballivián
UAGRM	Universidad Autónoma Gabriel Rene Moreno
UAJMS	Universidad Autónoma Juan Misael Saracho
UAP	Universidad Amazónica de Pando
UATF	Universidad Autónoma Tomas Frías
UFV	Unidad de Fomento a la Vivienda
UMSA	Universidad Mayor de San Andrés
UMSS	Universidad Mayor de San Simón
UMSFX	Universidad Mayor Real y Pontificia de San Francisco Xavier
UNSXX	Universidad Nacional Siglo XX
UOIET	Unidad de Operaciones e Información de las Entidades Territoriales
UP	Universidad Pública
UPEA	Universidad Pública de El Alto
UPRE	Unidad de Proyectos Especiales
USCFT	Unidad de Seguimiento y Control a las Finanzas Territoriales
USD	Dólares Americanos
UTO	Universidad Técnica de Oruro
VIPFE	Viceministerio de Inversión Pública y Financiamiento Externo
VPD	Valor Presente de la Deuda total
VTCP	Viceministerio del Tesoro y Crédito Público
VPCF	Viceministerio de Presupuesto y Contabilidad Fiscal
YPFB	Yacimientos Petrolíferos Fiscales Bolivianos

PREFACIO

En el marco de la actual Constitución Política del Estado, mediante la cual se establece una nueva organización política territorial del país, el Decreto Supremo N° 4857 de 6 de enero de 2023, a través del cual se aprobó la nueva Estructura Organizacional del Órgano Ejecutivo del Estado Plurinacional y la Resolución Ministerial N° 042 de 13 de marzo de 2009, se creó la Dirección General de Administración y Finanzas Territoriales (DGAFT) cuyo alcance operativo cubre el ámbito territorial, así como Universidades Públicas (UP).

Los principales objetivos de la DGAFT son: establecer planes, políticas, estrategias y procedimientos para el endeudamiento y operaciones de tesorería de las Entidades Territoriales Autónomas (ETA) y UP, compilar estadísticas fiscales del Sector Público No Financiero e implementar mejoras en los sistemas de gestión de las finanzas públicas.

Asimismo, cabe hacer notar que, en el marco de la transparencia, la DGAFT cuenta con varias herramientas, procesos y productos, relacionados con las finanzas de las ETA y UP, como la publicación de información, certificaciones, entre otros, los cuales se detallan en los Apéndices del presente documento.

PRESENTACIÓN

El Boletín Económico de Estadísticas Fiscales elaborado por Dirección General de Administración y Finanzas Territoriales (DGAFT) presenta información de las Entidades Territoriales Autónomas (ETA) y Universidades Públicas (UP) proporcionando información fiscal y financiera a nivel nacional con datos actualizados a diciembre de 2024, incluyendo operaciones efectivas de caja, capacidad de endeudamiento, deuda pública, inicio de operaciones de crédito público, operaciones de tesorería y la deuda registrada en la cartera del Tesoro General de la Nación.

En la gestión 2024, los ingresos de las ETA y UP estuvieron marcados por una disminución de Bs28.217 millones a Bs28.180 millones, principalmente por la reducción en los recursos hidrocarburíferos derivados de la menor producción nacional de gas y condiciones desfavorables del entorno internacional. No obstante, la coparticipación tributaria mostró un comportamiento positivo, alcanzando Bs10.798 millones, favorecida por la recaudación impulsada por la recuperación de la actividad económica interna. En cuanto al gasto total ejecutado por las ETA y UP se redujeron a Bs28.068 millones, principalmente por la contracción de los egresos corrientes, afectados por conflictos sociales y condiciones climáticas adversas. El gasto corriente representó el 68.6% del total ejecutado, mientras que el gasto de capital se vio afectado por retrasos en la aprobación del financiamiento externo por parte de la Asamblea Legislativa Plurinacional como resultado sólo se ejecutó Bs8.815 millones.

Por otra parte, el 98,6% de las ETA y UP analizadas presentaron valores en sus indicadores de endeudamiento (tanto Servicio de la Deuda como Valor Presente de la Deuda total) por debajo de los límites establecidos en la normativa vigente, a pesar del desafiante contexto tanto interno como externo.

Con relación en las operaciones de tesorería de las ETA y UP en la gestión 2024 se registró un incremento en las aperturas de Cuentas Corrientes Fiscales (CCF), atribuido a la incorporación de dos Gobiernos Autónomos Indígena Originario Campesinos: Gobierno Indígena Autónomo del Territorio Indígena Multiétnico y la Autonomía del Territorio Indígena Originario Campesino Guaraní Chaqueño de Huacaya, así como un aumento en las inmovilizaciones de CCF respecto a la gestión 2023. En cuanto a las operaciones de débito automático y orden de pago, los municipios más afectados fueron los del departamento de La Paz, seguidos por Potosí, Santa Cruz y Oruro, siendo las ETA de La Paz, Potosí y Oruro las que registraron el mayor impacto en términos de monto total ejecutado.

Por consiguiente, la publicación de este Boletín Económico representa un valioso recurso para analizar las finanzas públicas de las ETA y UP, que es de relevancia e interés para los estudiantes, investigadores y la ciudadanía en general.



ANÁLISIS

ANÁLISIS

1. Balance Global

En la gestión 2024, las Entidades Territoriales Autónomas (ETA)¹ lograron un superávit global equivalente al 0,06% del PIB, reflejando una recuperación gradual impulsada por mayores ingresos de coparticipación tributaria y recursos propios. En contraste, las Universidades Públicas (UP) registraron un leve déficit del 0,03% del PIB, resultado de una disminución de los ingresos del Impuesto Directo a los Hidrocarburos (IDH). Esta evolución representó un giro respecto a la tendencia registrada en 2023, indicando cambios importantes en la dinámica fiscal de ambos sectores (Gráfico N° 1).

Gráfico N° 1
ETA y UP: Balance global
2016 - 2024
(En porcentaje del PIB)

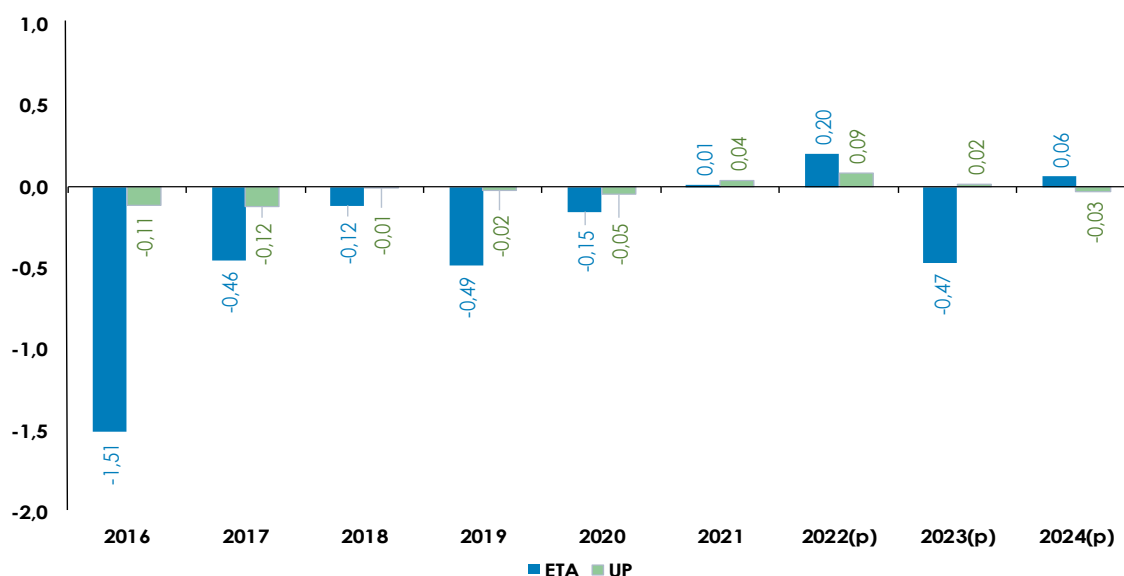

(p) Preliminar

Nota: Información consolidada

Fuente: MEFP-VTCP - Dirección General de Administración y Finanzas Territoriales; INE

Elaboración: MEFP-VTCP-DGAFT-Unidad de Operaciones e Información de las Entidades Territoriales

¹ Las ETA incorpora a los GAD y GAM.

Durante 2024, la brecha entre el balance global y el balance primario de las ETA y UP se mantuvieron en 0,1pp del PIB, cifras similares a las registradas el año anterior (Gráfico N° 2), lo que reflejó estabilidad en este indicador fiscal.

Gráfico N° 2
ETA y UP: Balance global y balance primario global
2016 - 2024
(En porcentaje del PIB)

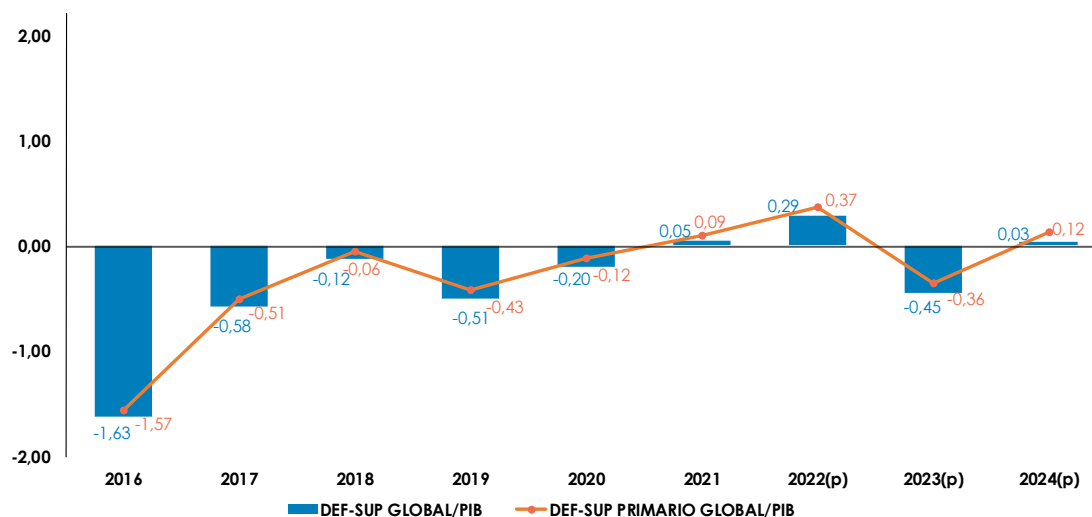

(p) Preliminar

Nota: Información consolidada

Fuente: MEFP-VTCP - Dirección General de Administración y Finanzas Territoriales; INE

Elaboración: MEFP-VTCP-DGAFT-Unidad de Operaciones e Información de las Entidades Territoriales

1.1. Ingresos

En la gestión 2024 los ingresos de las ETA y UP, alcanzaron Bs28.180 millones, disminuyendo un 0,1% (Bs38 millones) respecto a la gestión anterior. Esta caída se explica principalmente por la menor percepción de ingresos vinculadas al IDH y regalías hidrocarburíferas, afectados por la incertidumbre del entorno internacional, el debilitamiento de la demanda global de materias primas, y una baja sostenida en la producción nacional de gas natural.

Los ingresos provenientes de los hidrocarburos se redujeron debido a la combinación de un entorno externo e interno desfavorables. En el ámbito externo, explicado por la caída en los precios del petróleo, la prolongación del conflicto en Ucrania y el agravamiento de las tensiones en Medio Oriente generaron un clima de incertidumbre que frenó la recuperación del comercio internacional y provocó alta volatilidad en los precios de las materias primas. Por otro lado, en el contexto interno, la insuficiente inversión en exploración en gestiones anteriores provocó una

contracción en el sector, disminuyendo la producción de gas en los últimos diez años y afectando negativamente los ingresos por exportación a Argentina y Brasil.

Ante este escenario, Yacimientos Petrolíferos Fiscales Bolivianos (YPFB) puso en marcha el Plan de Reactivación del Upstream (PRU) 2021-2025 de YPFB, con el objetivo de impulsar la exploración y explotación de gas y petróleo para reponer reservas y aumentar la producción de hidrocarburos, reduciendo la importación de combustibles y promoviendo la estabilidad energética. Hasta 2024 se reactivó la exploración de 56 pozos, entre los que destacan el megacampo Mayaya en La Paz, Sayurenda y Yuarenda (Tarija) y Carandaití (Chuquisaca, Tarija y Santa Cruz); además de la perforación de decenas de pozos exploratorios y la reactivación de campos maduros.

Las ETA en la gestión 2024 registraron un incremento en coparticipación tributaria de 36,3% a 37,3% del total (de Bs8.330 millones a Bs8.552 millones). Este aumento se atribuyó principalmente a la mejora en la recaudación tributaria, impulsada por la reactivación de la demanda interna y por las políticas económicas aplicadas desde noviembre de 2020, las cuales contribuyeron a consolidar la recuperación de la economía nacional (Gráfico N° 3).

Gráfico N° 3
ETA: Ingresos totales
2016 - 2024

(En millones de bolivianos y porcentaje)

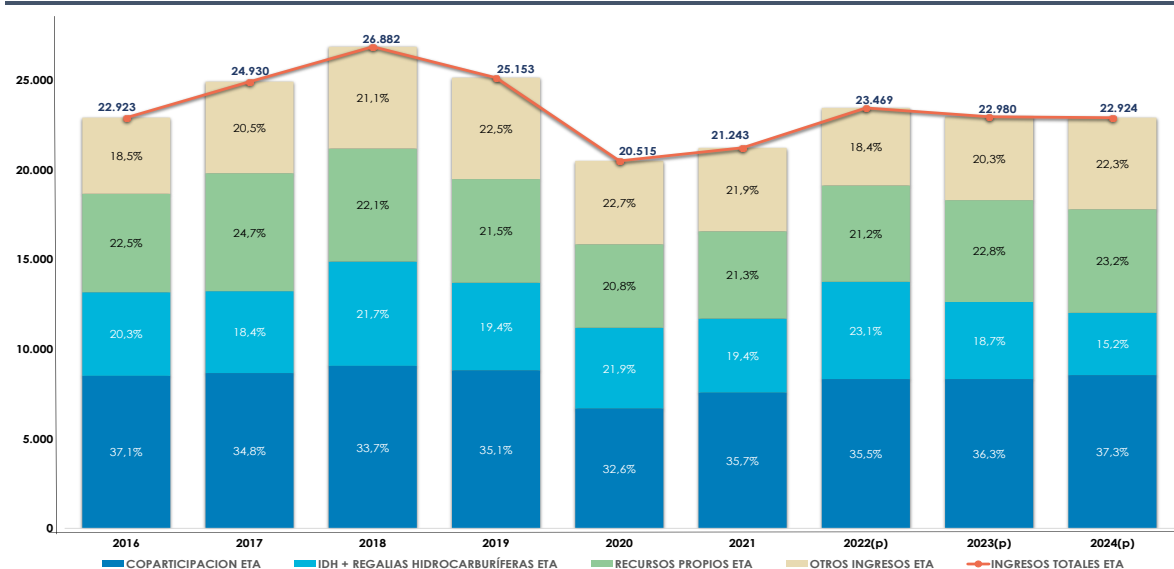

(p) Preliminar

Nota: Información consolidada

Otros Ingresos incluyen regalías mineras, patentes forestales, patentes nacionales, alquileres, entre otros.

Fuente: MEFP-VTCP - Dirección General de Administración y Finanzas Territoriales

Elaboración: MEFP-VTCP-DGAFT-Unidad de Operaciones e Información de las Entidades Territoriales

Asimismo, los recursos propios de las ETA y las UP en 2024, alcanzaron el 23,2% del total de ingresos, lo que representó un aumento nominal de Bs104 millones respecto a 2023.

Por otro lado, con las medidas adoptadas en la economía nacional, las UP en 2024 presentaron un aumento en coparticipación tributaria de 42,3% a 42,8% (Gráfico N° 4).

Gráfico N° 4
UP: Ingresos totales
2016 - 2024

(En millones de bolivianos y porcentaje)

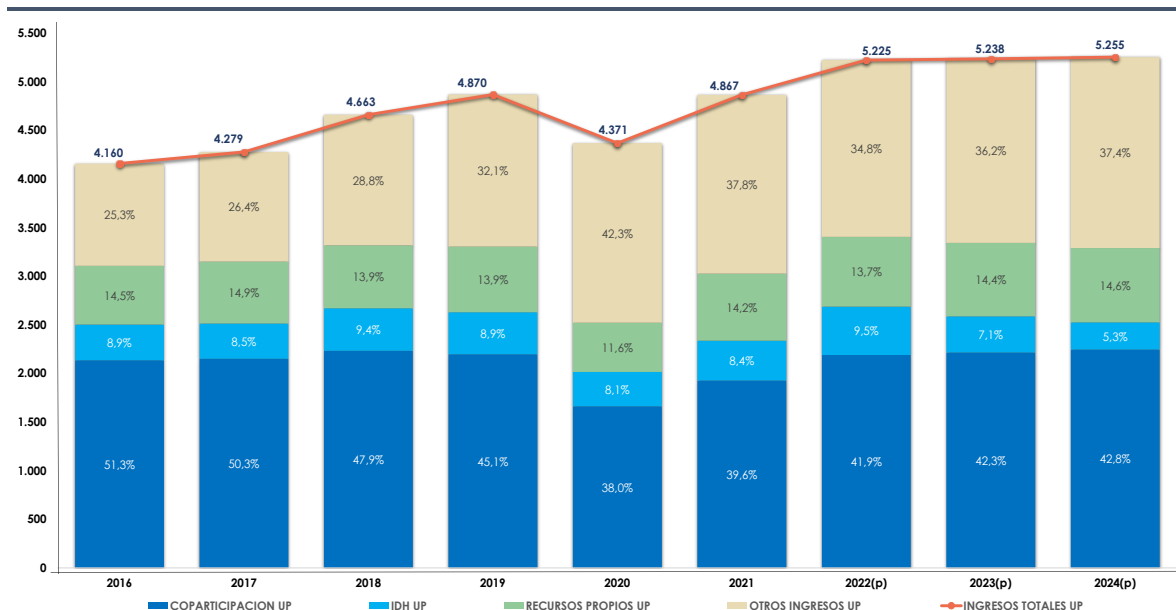

(p) Preliminar

Nota: Información consolidada

Otros ingresos incluyen derechos administrativos, donaciones, entre otros.

Fuente: MEFP-VTCP - Dirección General de Administración y Finanzas Territoriales

Elaboración: MEFP-VTCP-DGAFT-Unidad de Operaciones e Información de las Entidades Territoriales

El crecimiento en recursos propios se vio reflejado, en parte, en la recaudación de impuestos municipales, que aumentó en Bs64 millones, con una destacada recaudación en los Gobiernos Autónomos Municipales (GAM) de Santa Cruz, Cochabamba y Oruro (Gráfico N° 5).

Gráfico N° 5 Ingresos por impuestos municipales capitales y El Alto 2023 - 2024

(En millones de bolivianos)

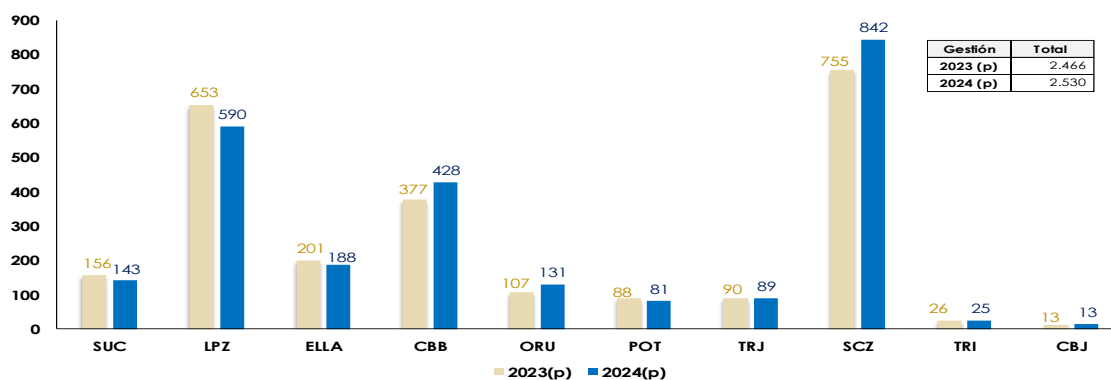

(p) Preliminar

Fuente: MEFP-VTCP - Dirección General de Administración y Finanzas Territoriales

Elaboración: MEFP-VTCP-DGAFT-Unidad de Operaciones e Información de las Entidades Territoriales

Durante la gestión 2024, los Gobiernos Autónomos Departamentales (GAD) lograron un notable aumento en su recaudación por impuestos departamentales. Este incremento se debió principalmente al impuesto a la sucesión hereditaria y donación de bienes inmuebles y muebles sujetos a registro público. Lo cual refleja una mayor actividad económica y un esfuerzo por mejorar la gestión fiscal, lo que contribuye al financiamiento de proyectos y servicios públicos.

Esta recaudación generó Bs101,2 millones, lo que representó un aumento de Bs10,5 millones en comparación con 2023 (Gráfico N° 6).

Gráfico N° 6 Ingresos por impuestos departamentales 2023 - 2024

(En millones de bolivianos)

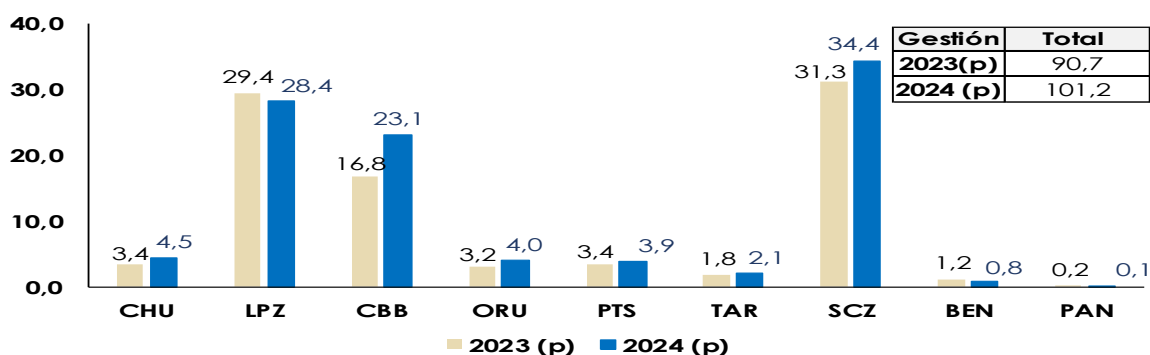

(p) Preliminar

Fuente: MEFP-VTCP - Dirección General de Administración y Finanzas Territoriales

Elaboración: MEFP-VTCP-DGAFT-Unidad de Operaciones e Información de las Entidades Territoriales

1.2. Gastos

En 2024, el gasto de las ETA y UP se redujo en Bs1.560 millones respecto al año anterior, lo que estuvo determinada por la contracción de los egresos corrientes, componente que concentraba la mayor parte del gasto total.

Las ETA concentraron el 63% de su gasto total en el gasto corriente, lo que equivale a Bs14.209 millones, debido principalmente al aumento en los gastos destinados a la compra de bienes y servicios. Por otro lado, las UP destinaron el 94% del gasto total a gasto corriente durante las gestiones 2023 y 2024 (Gráfico N° 7).

Gráfico N° 7
ETA y UP: Gasto total, gasto corriente y de capital
2023 – 2024

(En millones de bolivianos y porcentaje)

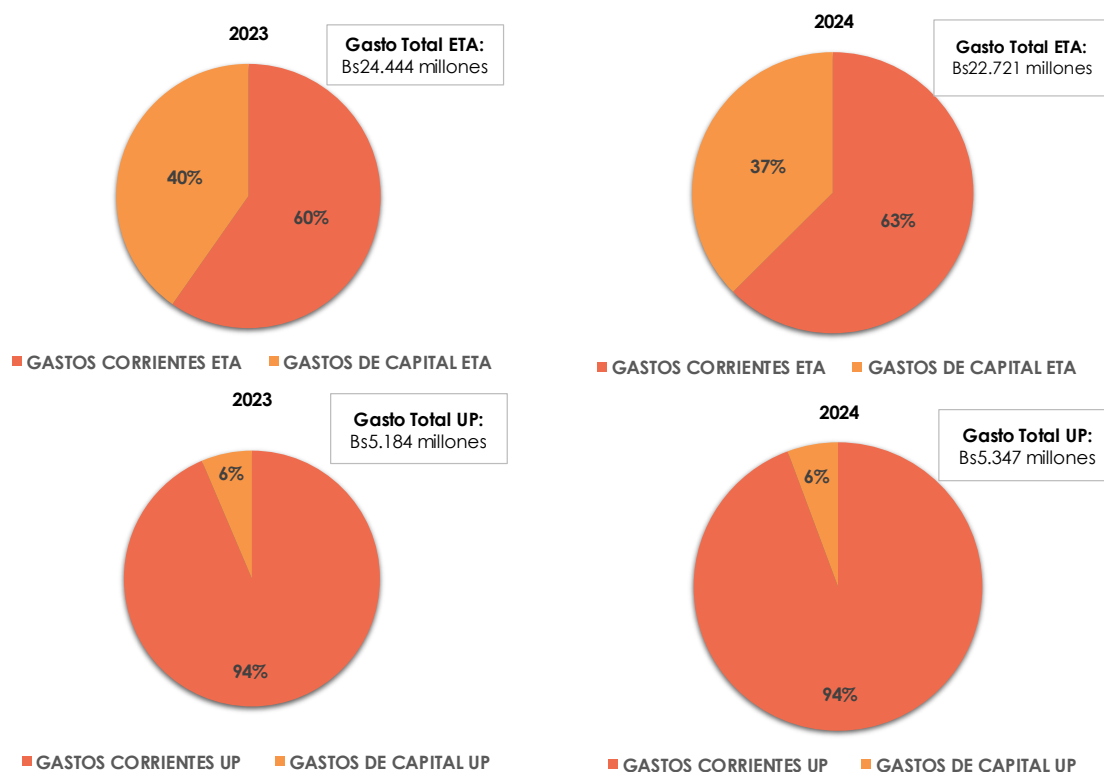

(p) Preliminar

Nota: Información consolidada

Fuente: MEFP-VTCP - Dirección General de Administración y Finanzas Territoriales

Elaboración: MEFP-VTCP-DGAFT-Unidad de Operaciones e Información de las Entidades Territoriales

Los gastos de capital de las ETA en 2024 experimentaron una disminución de 3pp (Bs1.332 millones) en comparación con el año anterior, alcanzando un total de Bs8.511 millones, esta disminución se atribuyó al contexto interno principalmente por

el bloqueo legislativo que demoró el acceso a financiamiento externo ralentizando la ejecución de proyectos de inversión. Asimismo, las UP destinaron el 6% a gasto capital similar a la gestión anterior.

Gráfico N° 8
ETA y UP: Formación bruta de capital
2023 – 2024
(En porcentaje del PIB)

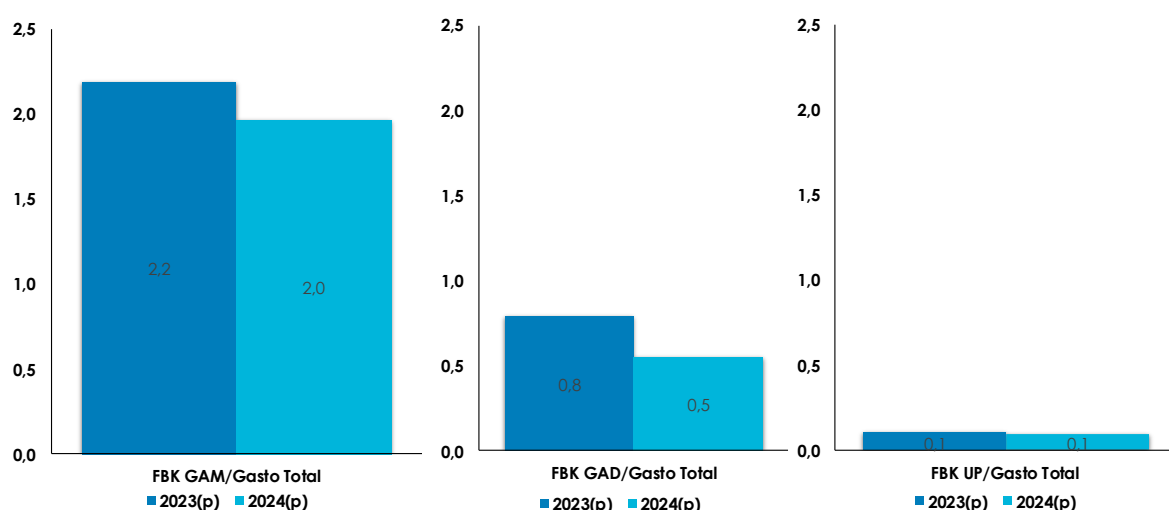

(p) Preliminar

Nota: Información consolidada

Fuente: MEFP-VTCP - Dirección General de Administración y Finanzas Territoriales; INE

Elaboración: MEFP-VTCP-DGAFT-Unidad de Operaciones e Información de las Entidades Territoriales

El Gráfico N° 8 muestra la ejecución de la formación bruta de capital de las ETA y las UP como porcentaje del PIB durante las gestiones 2023 y 2024, en este último periodo, los GAM ejecutaron Bs6.323 millones (equivalente al 2,0% del PIB), los GAD alcanzaron Bs1.770 millones (0,5% del PIB) y las UP registraron Bs303 millones (0,1% del PIB). La disminución observada en 2024 se debió principalmente a la reducción de ingresos por concepto del IDH y de las regalías hidrocarburíferas, lo cual impactó negativamente en la ejecución de los proyectos de inversión.

Por otra parte, cabe aclarar que uno de los gastos más relevantes que realizó el sector público entre las gestiones 2023 y 2024 a favor de la población, a objeto de brindar atención médica gratuita, fue aquel destinado al Sistema Único de Salud, cuyo análisis y detalle se encuentran en el Apéndice N° 2.

2. Capacidad de Endeudamiento de las Entidades Territoriales Autónomas y Universidades Públicas

La capacidad de endeudamiento es la evaluación de la capacidad financiera de las ETA y UP para contraer operaciones de crédito público, realizada en base a los indicadores del Servicio de la Deuda (SD) y Valor Presente de la Deuda total (VPD), y considerando el cumplimiento de los límites establecidos en la Ley N° 2042 de Administración Presupuestaria, las Normas Básicas del Sistema de Tesorería de Crédito Público y lo dispuesto en la Resolución Ministerial N° 338 del 29 de septiembre de 2022, modificada por la Resolución Ministerial N° 006 del 10 de enero de 2024.

En la gestión 2021, con el propósito de estabilizar la caída de los Ingresos Corrientes Recurrentes (ICR) ocasionada por la pandemia del COVID-19, se modificó la metodología de cálculo de los indicadores de endeudamiento, estableciendo que estos se calculen sobre el promedio de los ICR de los últimos cuatro años. Esta medida permitió que los indicadores fueran menos propensos a oscilaciones temporales provocadas por shocks externos o internos, como los ocurridos en dicha gestión.

Por otro lado, se simplificaron los requisitos para la emisión de los certificados de Registro de Inicio de Operaciones de Crédito Público y de Capacidad de Endeudamiento Referencial para Contrapartes Locales de Proyectos de Inversión (CER CL).

Para agilizar la suscripción de convenios intergubernativos y la posterior ejecución de proyectos de inversión pública, en la gestión 2022 se derogó el Artículo 9 de la Ley N° 1135 de 20 de diciembre de 2018, esta disposición establecía la obligatoriedad de contar con la CER CL previo a la firma de convenios y/o adendas de contraparte local. De esta manera, se contribuyó a dinamizar las actividades económicas y a fortalecer la recuperación económica del país.

La última actualización metodológica se llevó a cabo en 2023, mediante la Resolución Ministerial N° 006, que modificó la Resolución Ministerial N° 338, a través de la cual se excluyó la gestión 2020 del cálculo de los ICR, en virtud a que fue el año de la emergencia sanitaria, que impactó tanto la economía mundial como a las ETA y UP, reduciendo sus ingresos.

Por otro lado, una de las medidas a destacar fue la reprogramación de los créditos contratados con el Fondo Nacional de Desarrollo Regional (FNDR), en el marco del Decreto Supremo N° 4693 de 6 de abril de 2022 y la Resolución Biministerial N° 1 de

13 de agosto de 2024. Esta acción facilitó la liberación de recursos para las ETA, permitiéndoles disponer de los mismos para priorizar su uso según sus necesidades.

Asimismo, es importante destacar que, en el marco del fortalecimiento de la inversión pública, considerada uno de los pilares fundamentales del modelo económico boliviano, entre 2013 y 2024 se constituyeron fideicomisos con el objetivo de financiar diversos programas de inversión. Entre estos estuvieron el Fideicomiso Accesos Seguros para Vivir Bien, Contrapartes Locales, Apoyo a la Ejecución de la Inversión Pública, Proyectos de Inversión Pública, y el Fideicomiso de Apoyo a la Reestructuración y Reactivación de la Inversión Pública, mismas que alcanzaron un monto autorizado de Bs8.901 millones².

2.1. Capacidad de Endeudamiento de los Gobiernos Autónomos Departamentales

Para la gestión 2024, tal como se observa en el Gráfico N° 9, el 77,8% de los GAD mantuvieron sus ratios de endeudamiento por debajo de los límites establecidos por la normativa vigente, de 20% para el SD y 200% para el VPD. Sin embargo, los GAD Pando y Beni superaron el límite del SD; además, GAD Beni excedió el límite del VPD, por la reducción de sus ICR y a las obligaciones pendientes de pago con el FNDR y el Banco Interamericano de Desarrollo (BID).

La gestión 2024 en comparación con la gestión anterior, el indicador del SD de las gobernaciones experimentó un incremento, en promedio pasó de 13,6% a 16,8%, en los casos del GAD Beni y Oruro, fueron atribuidos a su mora acumulada y a la continuación de pagos programados de 5 créditos (después de haber adelantado cuotas de los mismos en la gestión 2022), respectivamente.

² Corresponde al monto total autorizado mediante los decretos supremos de constitución de cada fideicomiso.

Gráfico N° 9
GAD: Ratios del SD y VPD
2016-2024
(En porcentaje)

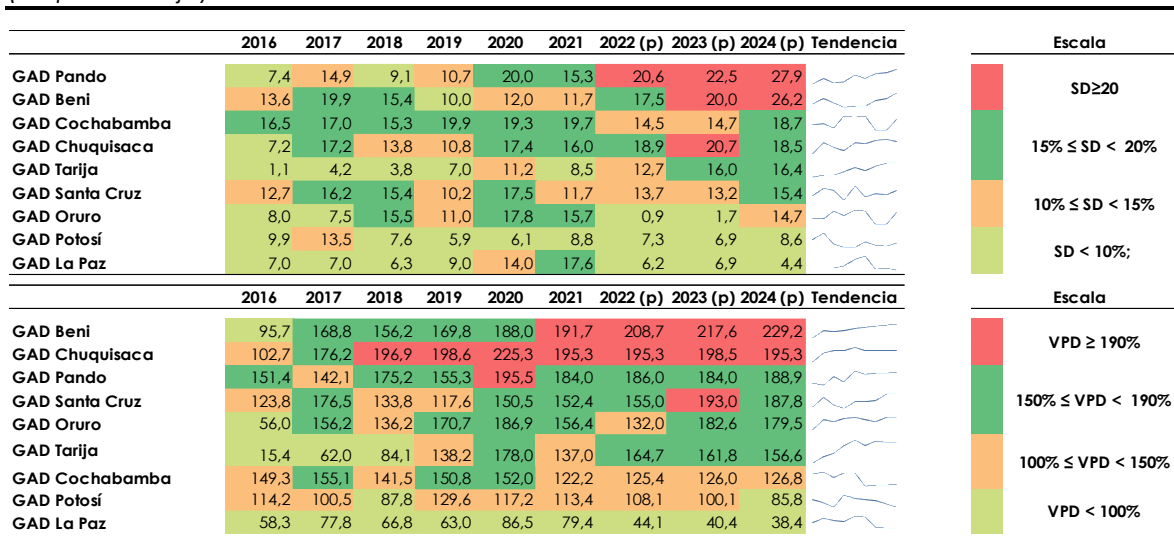

(p) Preliminar

Nota: Los Indicadores de Endeudamiento del periodo 2016 – 2021 consideran las metodologías detalladas en las Resoluciones Ministeriales Nos. 276, 534 y 307. Los Indicadores de las gestiones 2022, 2023 y 2024 fueron calculados conforme la Resolución Ministerial N° 338 modificada mediante la Resolución Ministerial N° 006, con información de deuda al 31 de diciembre de cada gestión.

Fuente: MEFP-VTCP- Dirección General de Administración y Finanzas Territoriales

Elaboración: MEFP-VTCP-DGAFT-Unidad de Seguimiento y Control a las Finanzas Territoriales

Para evaluar el nivel de endeudamiento de cada ETA, se segmentaron los valores de los indicadores en cuatro niveles. Se consideró un nivel bajo cuando el SD se encuentra entre el 0% y el 10% o el VPD entre el 0% y el 100%; un nivel medio cuando el SD se encuentra entre el 10% y el 15% o el VPD entre el 100% y el 150%; un nivel alto cuando el SD esta entre el 15% y el 20% o el VPD entre el 150% y el 190%; y un nivel muy alto cuando el SD superaba el 20% o el VPD excedía el 190%.

Al respecto, como se observa en el Gráfico N° 10, los GAD Beni, Chuquisaca y Pando registraron un incremento significativo en sus indicadores de endeudamiento, principalmente debido a la contratación de deudas durante el periodo de altos ingresos por IDH. Sin embargo, cuando estos disminuyeron, también provocaron un aumento en sus niveles de endeudamiento.

Gráfico N° 10
GAD: Ratios del SD y VPD
2013 – 2024
(En porcentaje)

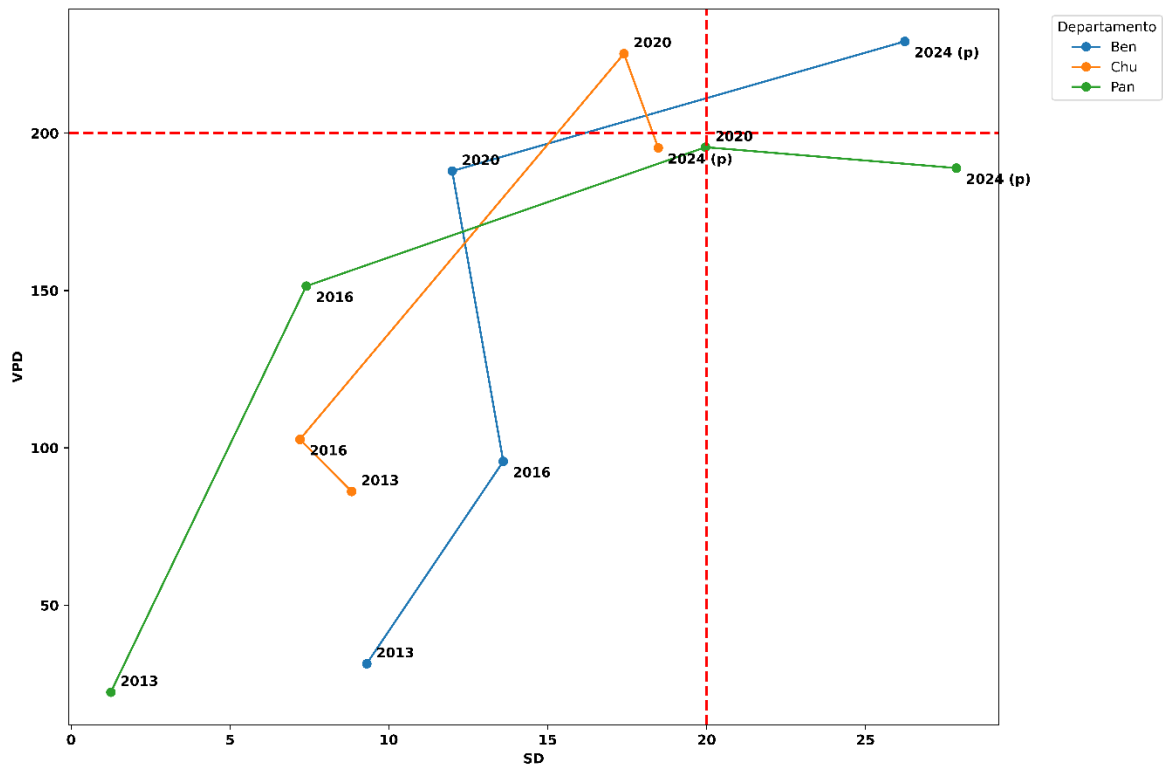

(p) Preliminar

Fuente: MEFP-VTCP- Dirección General de Administración y Finanzas Territoriales

Elaboración: MEFP-VTCP-DGAFT-Unidad de Seguimiento y Control a las Finanzas Territoriales

Durante la gestión 2024, los GAD Chuquisaca, Beni y Pando mantuvieron un alto nivel de endeudamiento. Particularmente, estos dos últimos superaron, al menos en un indicador, los límites de endeudamiento (Gráfico N° 11).

Gráfico N° 11
GAD: Ratios del SD y VPD
2024
 (En porcentaje)

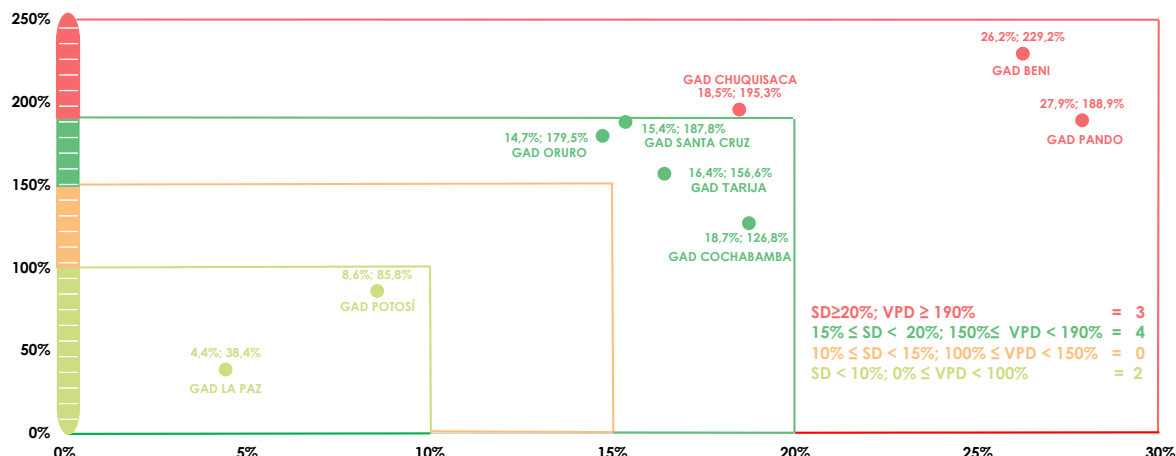

Nota: Los Indicadores para la gestión 2024 son preliminares y son calculados con información de deuda al 31/12/2024 conforme la metodología establecida en la Resolución Ministerial N° 338.

Fuente: MEFP-VTCP- Dirección General de Administración y Finanzas Territoriales

Elaboración: MEFP-VTCP-DGAFT-Unidad de Seguimiento y Control a las Finanzas Territoriales

2.2. Capacidad de Endeudamiento de los Gobiernos Autónomos Municipales

Considerando que los municipios se dividen en categorías según su población, a continuación, se analizan los indicadores de endeudamiento, clasificados por categoría poblacional³.

La Categoría A comprende a 55 municipios, de los cuales, como se observa en Gráfico N° 12, 54 mantuvieron sus indicadores SD y VPD por debajo de los límites máximos establecidos (98,2%), con excepción del GAM Santos Mercado, el cual, superó el límite máximo de endeudamiento establecido para el indicador de SD, por cuotas pendientes de pago desde la gestión 2018 con el FNDR.

Por otro lado, analizando el nivel de endeudamiento de estos municipios, el GAM San Agustín (VPD 155,5%) y GAM Sicaya (SD 15,1%) se encuentran en la clasificación de nivel de endeudamiento alto explicado por el elevado registro contable de

³ Categoría A: GAM con población de habitantes menores a 5000. Categoría B: GAM con población de habitantes en un rango de 5.001 y 15.000. Categoría C: GAM con población de habitantes en un rango de 15.001 y 50.000. Categoría D: GAM con población de habitantes mayores a 50.000.

pasivos y por los compromisos de pago por servicio de deuda con el FNDR, respectivamente (Gráfico N° 12).

La Categoría B, está compuesta por 144 municipios, los cuales mantuvieron sus indicadores de SD y VPD por debajo de los límites máximos establecidos. Situación que demostró una mejoría con relación a gestiones anteriores.

A su vez, analizando el nivel de endeudamiento de estos municipios, tal como se aprecia en la Gráfico N° 12, hubo entidades con un nivel de endeudamiento alto, como el GAM Comanche (SD 18,0%), GAM Desaguadero (SD 17,8%) y GAM Tomina (SD 16,6%), debido a los elevados compromisos de pago por servicio de deuda con el FNDR; el GAM Carmen Rivero Torrez (SD 16,8%) por los pagos pendientes con el FNDR desde la gestión 2022; el GAM Tarata (VPD 177,3%) y GAM Arani (VPD 154,2%) explicado por la deuda contraída con la Cassa Depositi e Prestiti (Banco de Desarrollo Italiano); y el GAM Cairoma (VPD 160,4%) por la deuda contraída con el Banco Unión S.A.

Gráfico N° 12
GAM (Categorías A y B): Ratios del SD y VPD
2024
 (En porcentaje)

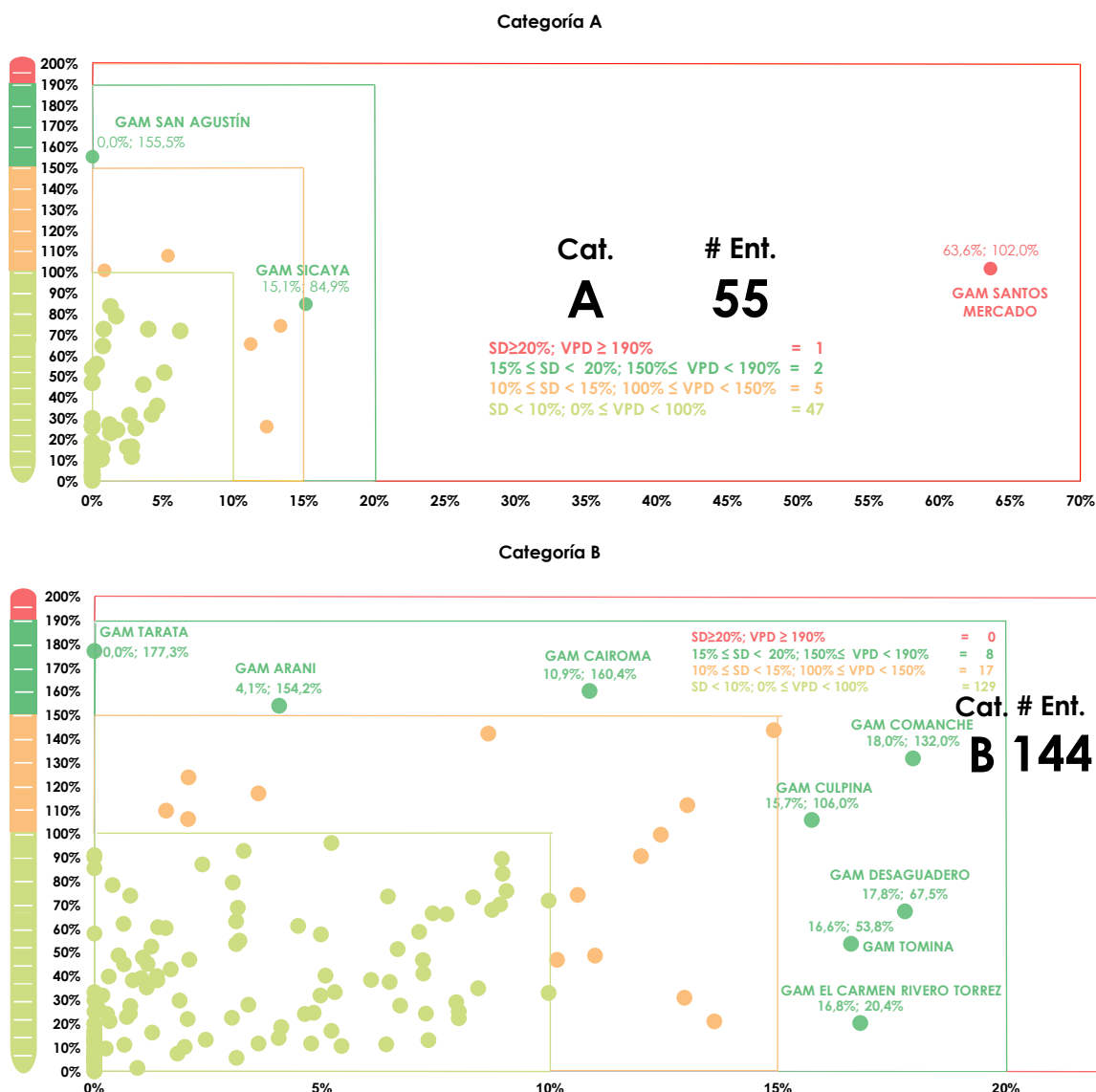

Nota: Los Indicadores para la gestión 2024 son preliminares y son calculados con información de deuda hasta el 31/12/2024 conforme la metodología establecida en la Resolución Ministerial N° 338.
 Fuente: MEFP-VTCP- Dirección General de Administración y Finanzas Territoriales
 Elaboración: MEFP-VTCP-DGAFT-Unidad de Seguimiento y Control a las Finanzas Territoriales

La Categoría C está conformada por 107 GAM, los cuales mantuvieron sus indicadores de SD y VPD por debajo de los límites de endeudamiento.

La Categoría D, compuesta por los 30 GAM con mayor población incluidas las ciudades capitales de departamento, se mantuvieron por debajo de los límites máximos de endeudamiento establecidos en la normativa vigente (Gráfico N° 13).

Gráfico N° 13 GAM (Categorías C y D): Ratios del SD y VPD 2024

(En porcentaje)

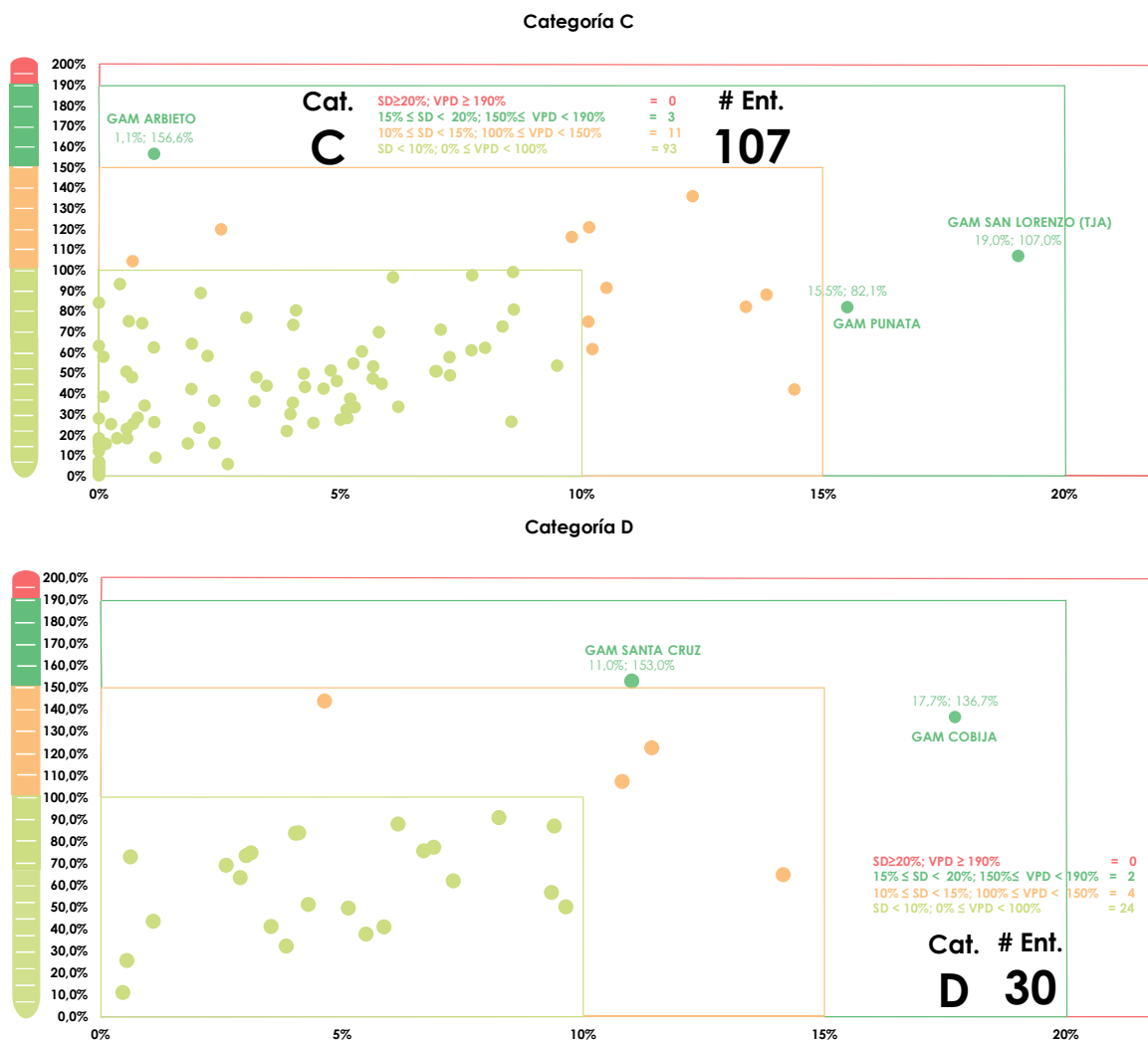

Nota: Los Indicadores para la gestión 2024 son preliminares y son calculados con información de deuda hasta el 31/12/2024 conforme la metodología establecida en la Resolución Ministerial N° 338.

Fuente: MEFP-VTCP- Dirección General de Administración y Finanzas Territoriales

Elaboración: MEFP-VTCP-DGAFT-Unidad de Seguimiento y Control a las Finanzas Territoriales

2.3. Capacidad de Endeudamiento de las Universidades Públicas

En lo referido al indicador de SD, todas las UP mantuvieron sus indicadores dentro de los límites de endeudamiento establecidos en la normativa vigente (Gráfico N° 14).

Con relación al VPD, durante tres gestiones continuas (2017 - 2019), la Universidad Autónoma del Beni José Ballivián excedió el indicador de VPD; sin embargo, a partir de la gestión 2020 su indicador disminuyó considerablemente debido a un ajuste contable que modificó su stock de deuda, este ajuste fue resultado del cumplimiento de las medidas establecidas en el Convenio de Desempeño Institucional y Financiero de 2019.

Gráfico N° 14
UP: Ratios del SD y VPD
2016- 2024
 (En porcentaje)

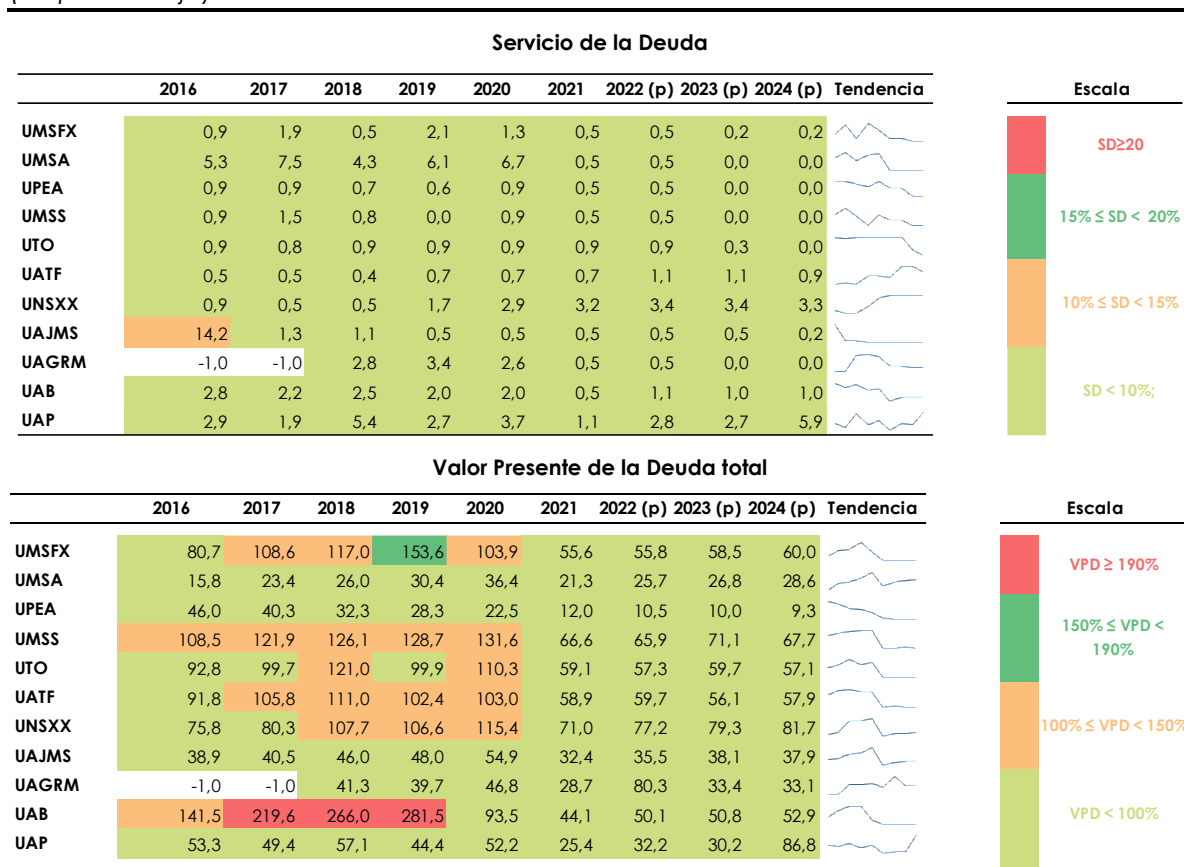

(p) Preliminar

Nota: 1) Los Indicadores de Endeudamiento del periodo 2016 – 2021 consideran las metodologías detalladas en las Resoluciones Ministeriales Nos. 276, 534 y 307. Los Indicadores de las gestiones 2022, 2023 y 2024 fueron calculados conforme la Resolución Ministerial N° 338 modificada mediante la Resolución Ministerial N° 006, con información de deuda al 31 de diciembre de cada gestión.

2) Las celdas en blanco, corresponden a observaciones sin información disponible.

Fuente: MEFP-VTCP- Dirección General de Administración y Finanzas Territoriales

Elaboración: MEFP-VTCP-DGAFT-Unidad de Seguimiento y Control a las Finanzas Territoriales

Por otro lado, analizando el nivel de endeudamiento de las UP, tuvieron un endeudamiento bajo (Gráfico N° 15).

Gráfico N° 15
UP: Ratios del SD y VPD
2024
 (En porcentaje)

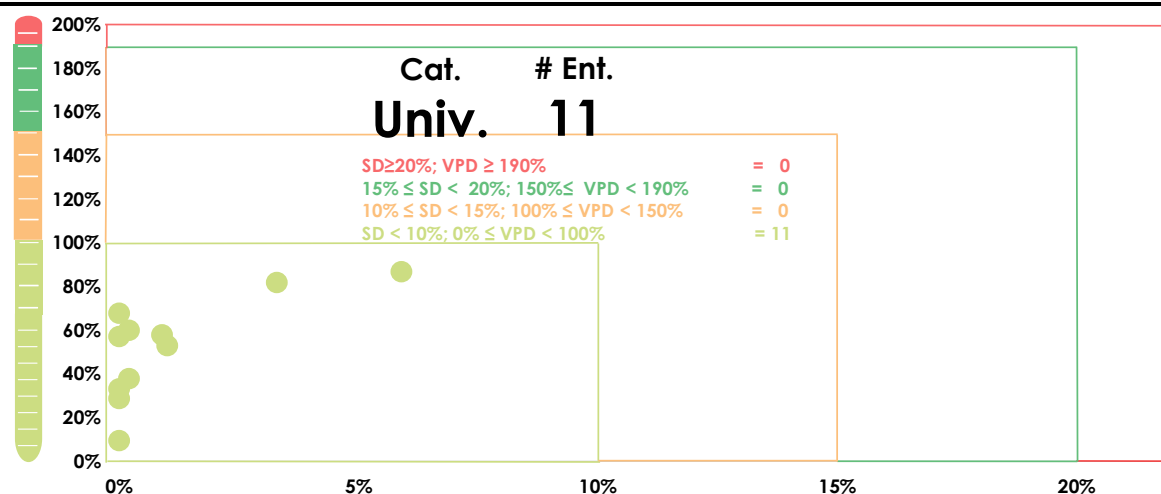

Nota: Los Indicadores para la gestión 2024 son preliminares y son calculados con información de deuda hasta el 31/12/2024 conforme la metodología establecida en la Resolución Ministerial N° 338.

Fuente: MEFP-VTCP- Dirección General de Administración y Finanzas Territoriales

Elaboración: MEFP-VTCP-DGAFT-Unidad de Seguimiento y Control a las Finanzas Territoriales

2.4. Capacidad de Endeudamiento de los Gobiernos Autónomos Indígena Originario Campesinos y Gobierno Autónomo Regional

En lo referido al indicador de SD, todos los Gobiernos Autónomos Indígena Originario Campesinos (GAIOC) y el Gobierno Autónomo Regional (GAR) se mantuvieron dentro de los límites de endeudamiento establecidos en la normativa vigente, registrando un endeudamiento bajo (Gráfico N° 16).

Gráfico N° 16
GAIOC y GAR: Ratios del SD y VPD
2024
 (En porcentaje)

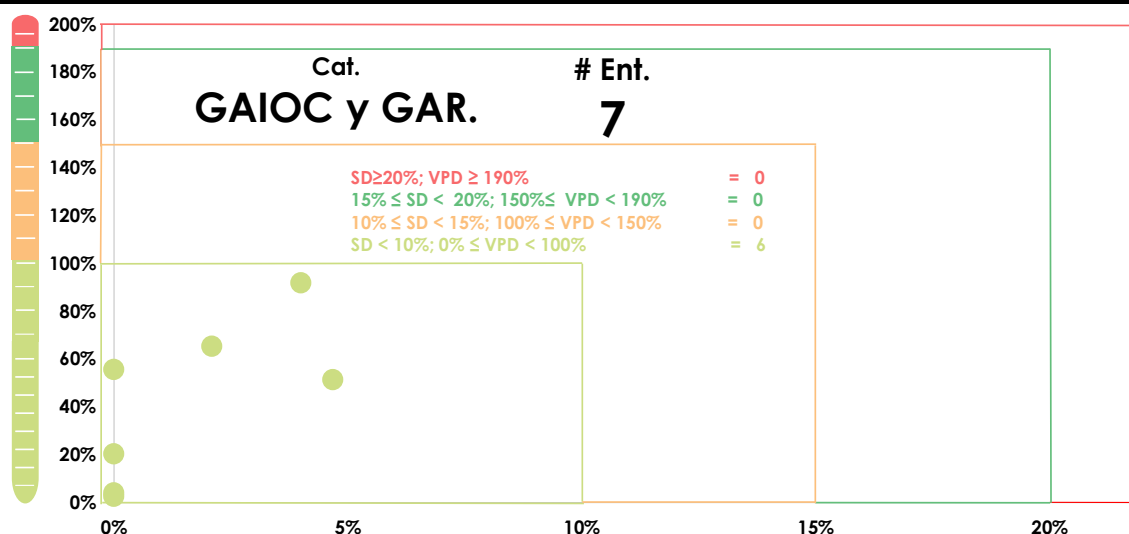

Nota: Los Indicadores para la gestión 2024 son preliminares y son calculados con información de deuda y contraparte local hasta el 31/12/2024 conforme la metodología establecida en la Resolución Ministerial N° 338.

Fuente: MEFP-VTGP- Dirección General de Administración y Finanzas Territoriales

Elaboración: MEFP-VTGP-DGAFT-Unidad de Seguimiento y Control a las Finanzas Territoriales

2.5. Instrumentos de Seguimiento y Control a las Finanzas Territoriales

En el marco de las funciones y atribuciones específicas asignadas mediante el Decreto Supremo N° 4857 de 6 de enero de 2023 y la Resolución Ministerial N° 140 de 13 de mayo de 2025, la Unidad de Seguimiento y Control a las Finanzas Territoriales cuenta con diferentes herramientas e instrumentos para el seguimiento y control al endeudamiento de las ETA y UP, los cuales se desarrollan en los Apéndices, de acuerdo al siguiente detalle:

- Sistema de Administración e Información de Deuda Subnacional (Apéndice N° 3).
- Mora de los GAD y GAM (Apéndice N° 4)
- Fondo de Compensación Departamental (Apéndice N° 5)
- Cartera del Tesoro General de la Nación (Apéndice N° 6)
- El Monitor Subnacional (Apéndice N° 7)
- Programa de Desempeño Institucional y Financiero (Apéndice N° 8)

3. Administración de Cuentas Corrientes Fiscales

La Ley N° 031 Marco de Autonomías y Descentralización "Andrés Báñez", señala que las ETA deben constituir e implementar sus tesorerías en sujeción a las normas y procedimientos emitidos por el Órgano Rector del Sistema Nacional de Tesorería y Crédito Público, en este sentido, las entidades públicas deben mantener sus recursos en Cuentas Corrientes Fiscales (CCF). Asimismo, el Decreto Supremo N° 4857 de 6 de enero de 2023, establece entre las atribuciones del Viceministerio del Tesoro y Crédito Público (VTCP) la administración de las CCF, siendo el Ministerio de Economía y Finanzas Públicas (MEFP) la entidad representante del relacionamiento entre la Administración Pública y la Entidad Bancaria Pública (Banco Unión S.A.).

La Ley que aprueba el Presupuesto General Estado anualmente, su Decreto Supremo reglamentario, y los Reglamentos aprobados mediante Resoluciones Ministeriales Nos. 387, 388, 389, 390 de 11 de noviembre y N° 436 de 3 de diciembre de 2021, establecen que el MEFP podrá intervenir en la administración de las CCF de las ETA y UP, como ente netamente operativo en la realización de las siguientes operaciones de tesorería: apertura, modificación, cierre, inmovilización y habilitación de CCF, así como, retenciones judiciales o tributarias, venta de divisas, débitos directos, débitos automáticos, órdenes de pago, suspensión de firmas autorizadas por indicios de conflictos de titularidad o gobernabilidad, transferencias y otras operaciones realizadas en CCF establecidas en normativa vigente.

3.1. Apertura, Modificación y Cierre de Cuentas Corrientes Fiscales

En el periodo 2020 – 2024, las Máximas Autoridades de los Órganos Ejecutivo y Deliberativo de las ETA, así como las autoridades de las UP, en el marco de sus competencias, solicitaron la apertura, modificación y cierre de CCF al MEFP, de acuerdo al siguiente detalle:

Gráfico N° 17
ETA y UP: Apertura, Modificación y Cierre de Cuentas Corrientes Fiscales
2020 – 2024
 (Número de cuentas)

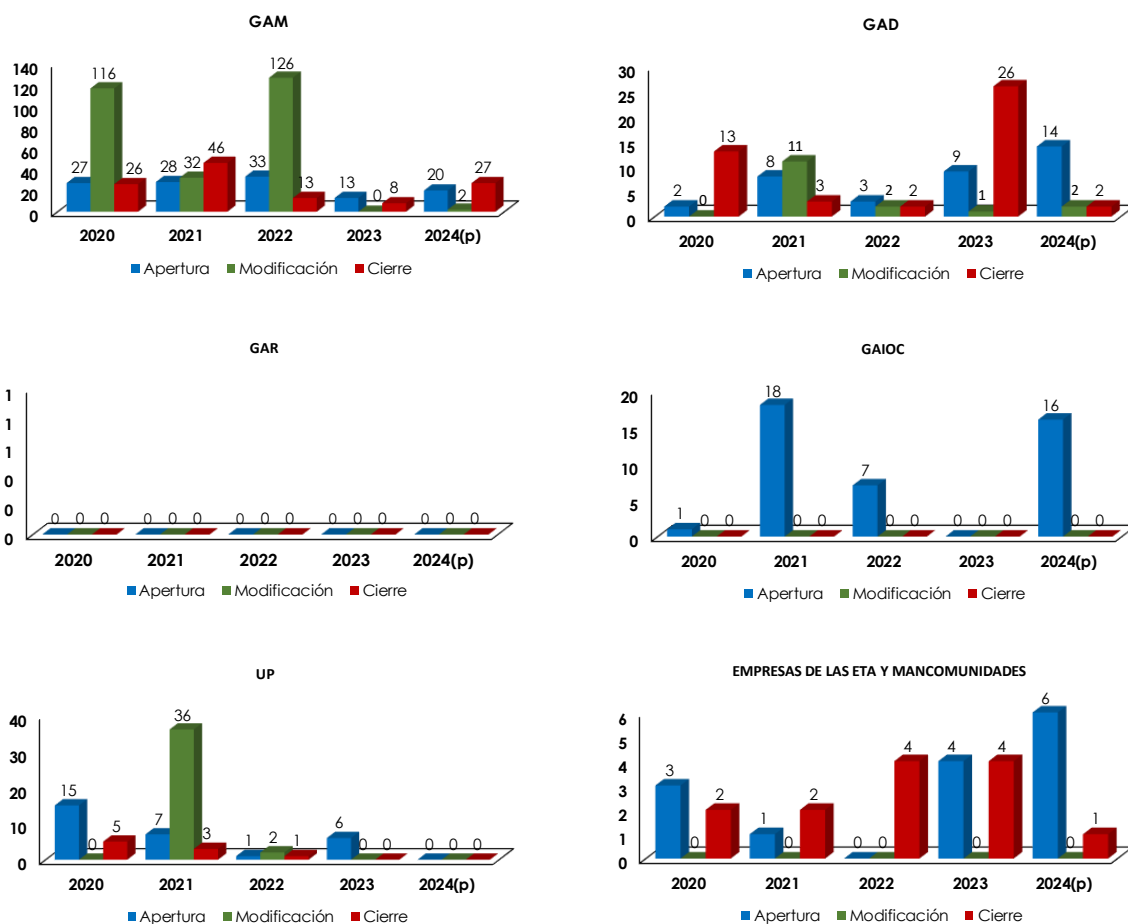

(p) Preliminar

Nota: Las empresas están bajo tuición de las ETA.

Fuente: MEFP-VTCP - Dirección General de Administración y Finanzas Territoriales

Elaboración: MEFP-VTCP-DGAFT-Unidad de Operaciones e Información de las Entidades Territoriales

Como se puede observar en el Gráfico N° 17, se tiene la información de las operaciones que se efectuaron por tipo de entidad en relación a la apertura, modificación y cierre de CCF.

Aperturas de Cuentas Corrientes Fiscales

En la gestión 2024 se registraron 56 solicitudes de apertura de CCF, de las cuales 14 corresponde a GAD, 20 a GAM, 16 a GAIOC y 6 a Empresas de las ETA, mismas que

fueron aperturadas como CCF Mixtas (13), CCF Recaudadoras (27) y CCF Pagadoras (16).

En relación a la gestión 2023, estas solicitudes se incrementaron en 24, que corresponden principalmente a las aperturas de CCF por la incorporación en los clasificadores presupuestarios del Gobierno Indígena Autónomo del Territorio Indígena Multiétnico y la Autonomía del Territorio Indígena Originario Campesino Guaraní Chaqueño de Huacaya⁴.

Cabe aclarar que, no se atendieron solicitudes de las UP y GAR.

Modificación de Cuentas Corrientes Fiscales

Durante la gestión 2024 se registraron 4 solicitudes de modificación de CCF por cambio en la operativa de CCF Mixtas a CCF Recaudadoras, de las cuales 2 corresponde a GAD y 2 a GAM.

Respecto a la gestión 2023, estas solicitudes se incrementaron en 3. Asimismo, no hubo solicitudes de los GAIOC, UP, GAR ni de Empresas de las ETA.

Cierre de Cuentas Corrientes Fiscales

Para la gestión 2024 se registraron 30 solicitudes de cierre de CCF, de las cuales 2 corresponde a GAD, 27 a GAM, y 1 a Mancomunidades, mismas que pertenecían a CCF Mixtas (12), CCF Recaudadoras (15) y CCF Pagadoras (3).

En relación a la gestión 2023, estas solicitudes se incrementaron en 19, debido a la transición del Gobierno Autónomo Municipal de Villa de Huacaya a la Autonomía del Territorio Indígena Originario Campesino Guaraní Chaqueño de Huacaya.

Es necesario indicar que, no se atendió solicitudes de los GAIOC, UP y GAR ni de Empresas de las ETA.

3.2. Inmovilización y Habilitación de Cuentas Corrientes Fiscales

El MEFP como entidad netamente operativa de las finanzas públicas, aplica la Inmovilización de recursos a CCF de ETA y UP, a través del bloqueo al débito y/o suspensión de firmas autorizadas, en el marco del Artículo 8 de la Ley N° 856 de 28

⁴ La apertura de CFF se realiza una vez que las entidades forman parte de los Clasificadores Presupuestarios 2023 y 2024, aprobados mediante la Resolución Ministerial N° 576 de 4 de diciembre de 2023 y la Resolución Ministerial N° 593 de 4 de diciembre de 2023, respectivamente.

de noviembre de 2016⁵, de acuerdo a los plazos establecidos en la norma vigente y conforme se detalla en el Apéndice N° 9.

En el Gráfico N° 18 se presenta la información del número de inmovilizaciones por tipo de causal que registraron las ETA y UP en el periodo 2020 – 2024.

Gráfico N° 18
ETA Y UP: Inmovilización de Cuentas Corrientes Fiscales por tipo de causal
2020 – 2024
(Número de inmovilizaciones)

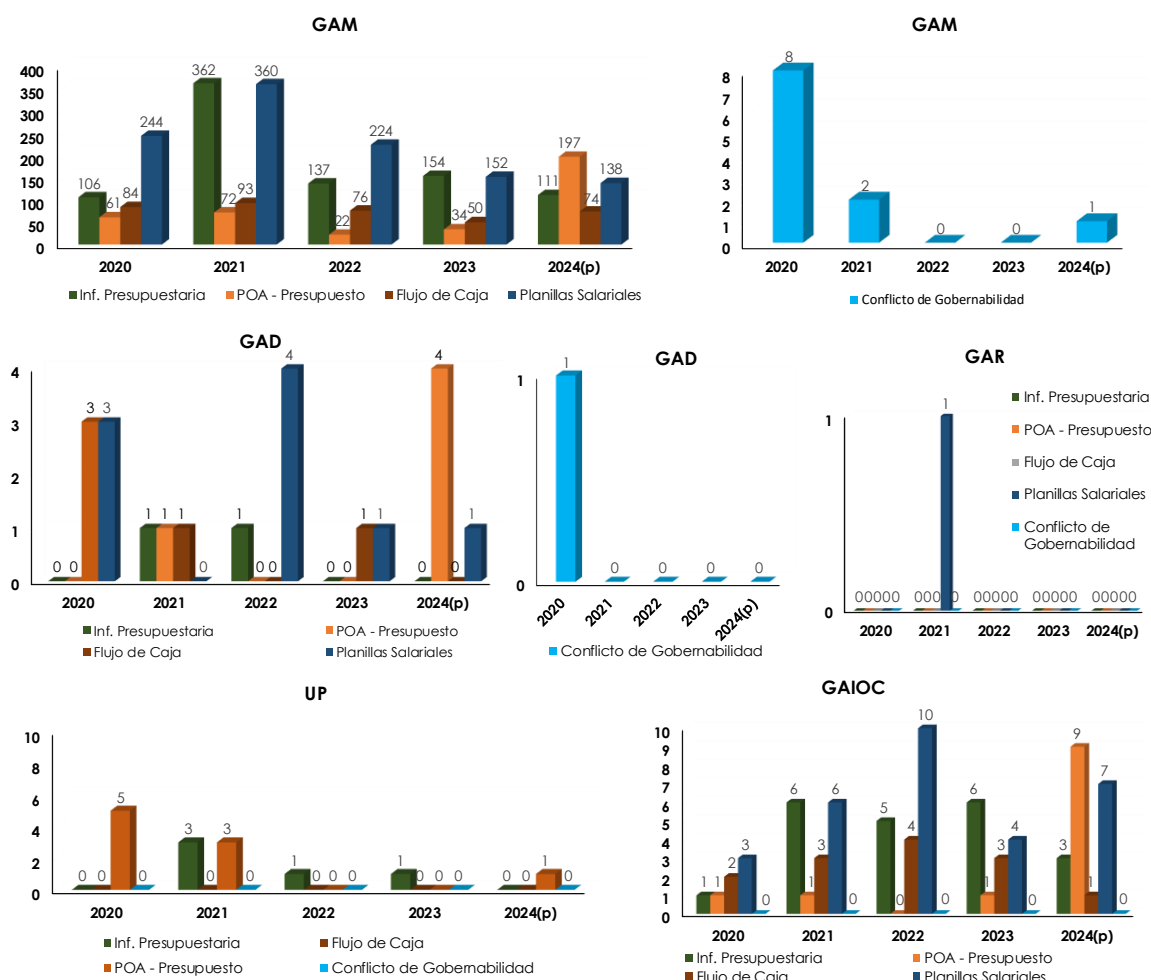

(p) Preliminar
 Nota: Se considera como Información Presupuestaria a la "Ejecución Presupuestaria" y/o "Estados Financieros".
 Fuente: MEFP-VTCP - Dirección General de Administración y Finanzas Territoriales
 Elaboración: MEFP-VTCP-DGAFT-Unidad de Operaciones e Información de las Entidades Territoriales.

⁵ Normativa incluida en el Anexo del Artículo 47, incorporado en la Ley N° 2042 de 21 de diciembre de 1999, por la Disposición Final Segunda de la Ley N° 1613 publicada el 01 de enero de 2025.

En la gestión 2024, se registraron 547 inmovilizaciones de CCF, de las cuales 5 correspondían a GAD, 521 a GAM, 20 a GAIOC y 1 a UP, siendo la mayor parte de las inmovilizaciones por la no presentación de información del Plan Operativo Anual (POA) – Presupuesto y planillas salariales.

Con relación a la gestión 2023, las inmovilizaciones aplicadas a las ETA se incrementaron en 140, principalmente por el incumplimiento en la presentación de POA – Presupuesto.

En el caso de los GAIOC, el 2024 se realizaron 20 operaciones de inmovilización más que la gestión 2023 que fueron 14. Para las UP se registró sólo una inmovilización igual al 2023, mientras que el GAR Gran Chaco no registró ninguna inmovilización de sus CCF.

Finalmente, es preciso señalar que, considerando que las ETA y UP deben presentar cierta información mensualmente, el incumplimiento de la misma podría derivar a la aplicación de la inmovilización a sus CCF, por varias veces en una misma gestión y por diferentes causales.

3.3. Débito Automático

El MEFP, como entidad netamente operativa de las finanzas públicas participa en la atención de solicitudes de Débito Automático (DA) remitidas por entidades públicas (incluye las operaciones de Orden de Pago (OP) que son una modalidad de DA) para aplicar a CCF de ETA y UP. Dichas operaciones se consideran como un mecanismo de última instancia, ante el incumplimiento de obligaciones contraídas por las ETA y UP, y cuyos requisitos y procedimientos se encuentran establecidos principalmente en la Ley N° 031 de 19 de julio de 2010, Ley N° 317 de 11 de diciembre de 2012 y Ley N° 840 de 27 de septiembre de 2016 y demás normativa conexas detalladas en el Apéndice N° 10.

Entre las gestiones 2023 y 2024, a solicitud de entidades públicas, el MEFP ejecutó en total 478 operaciones de DA a ETA y no se recepcionaron requerimientos para UP, de las cuales 218 corresponden al año 2023 y 260 al año 2024, presentando un incremento de 16% (43), alcanzando un monto total ejecutado de Bs104 millones. En la última gestión analizada y de acuerdo al tipo de operación, se evidenció que del total de DA ejecutados, 77 solicitudes DA que representaron el 30% del total, fueron aplicadas en la modalidad de OP.

Gráfico N° 19 ETA: Débitos Automáticos por Departamento 2023 - 2024

(En cantidad y millones de bolivianos)

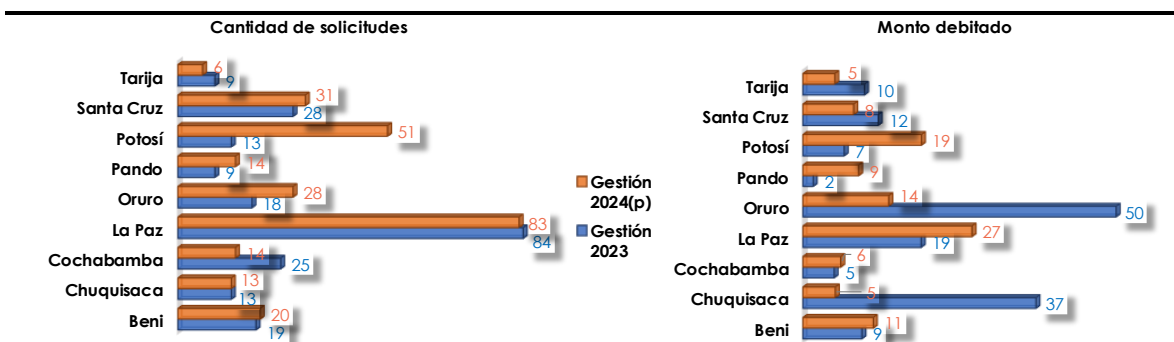

(p) Preliminar

Fuente: MEFP-VTCP- Dirección General de Administración y Finanzas Territoriales

Elaboración: MEFP-VTCP-DGAFT-Unidad de Operaciones e Información de las Entidades Territoriales

Del Gráfico N° 19 se puede observar que, en la gestión 2024 se ejecutó en total Bs104 millones, cuyas operaciones de DA afectaron mayormente a ETA pertenecientes al departamento de La Paz a las cuales se debitó Bs27 millones por la aplicación de 83 solicitudes, seguido de Potosí con Bs19 millones (51 solicitudes), Oruro con Bs14 millones (28 solicitudes), Beni con Bs11 millones (20 solicitudes).

En relación a la cantidad de ETA a las cuales se aplicó el DA por departamento, se tiene la siguiente información: La Paz (36), Potosí (17), Santa Cruz (14), Oruro (12), Chuquisaca (8), Beni (7), Pando (6), Cochabamba (6) y Tarija (4), sumando en total de 110 ETA (Gráfico N° 20).

Gráfico N° 20 ETA: Débitos Automáticos por tipo de entidad 2023 - 2024

(En porcentaje y millones de bolivianos)

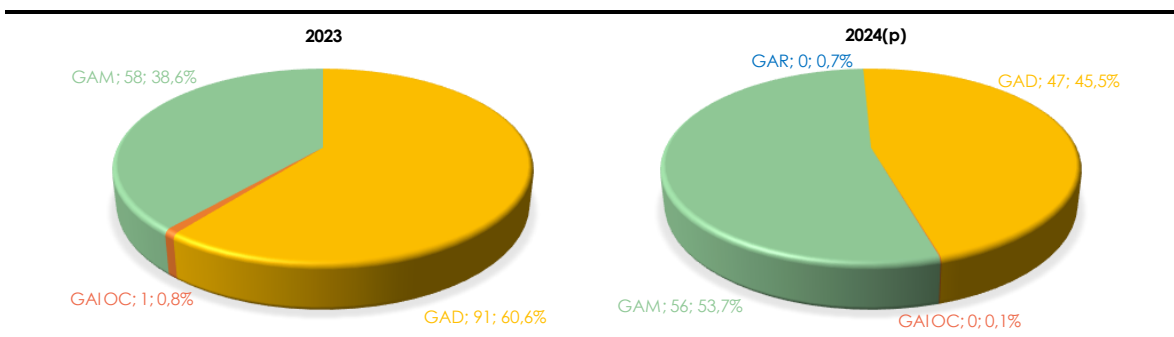

(p) Preliminar

Fuente: MEFP-VTCP- Dirección General de Administración y Finanzas Territoriales

Elaboración: MEFP-VTCP-DGAFT-Unidad de Operaciones e Información de las Entidades Territoriales.

Para el año 2024, en relación a la gestión anterior, se evidenció una disminución del monto debitado por Bs46 millones representando el 30,8%. En ese entendido, de acuerdo al tipo de ETA, se ejecutaron DA en mayor proporción a los GAM sumando un total de Bs56 millones provenientes de 221 solicitudes, seguido de GAD a los cuales se aplicó DA por Bs47 millones (35 solicitudes), a GAR por Bs750 mil (1 solicitud) y a GAIOC por Bs75 mil (3 solicitudes).

Es preciso señalar que, las ETA y UP pueden ser sujetas a la aplicación de DA varias veces en una misma gestión ante el incumplimiento de ciertas obligaciones.

3.4. Débito Directo

El Débito Directo (DD), es el servicio de transferencias de recursos, realizado por el Tesoro General de la Nación (TGN), a los GAM asociados al Sistema Asociativo Municipal (SAM) a favor de la Federación de Asociación de Municipios Bolivia (FAM).

El VTCP a través de la Dirección General de Administración y Finanzas Territoriales (DGAFT) desde la gestión 2015, realiza de manera mensual la operación de DD por concepto de aportes de los GAM a favor de la FAM, deduciendo recursos provenientes de la coparticipación tributaria (cuatro por mil (4‰) anual), que es distribuido por la FAM porcentualmente de la siguiente manera: 60% para las asociaciones departamentales de municipios; 10% para la Asociación de Alcaldesas y Concejalas de Bolivia; 10% para Asociación de Municipalidades de Bolivia; y 20% para la FAM, en el marco de la Ley N°540 de 25 de junio de 2014 y conforme el procedimiento descrito en el Apéndice N° 11.

Gráfico N° 21
GAM: Débitos directos ejecutados
2015 – 2024
(Número de operaciones y asociados al SAM)

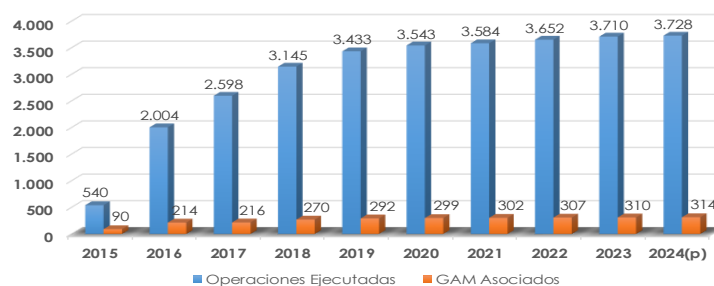

(p) Preliminar

Fuente: MEFP-VTCP - Dirección General de Administración y Finanzas Territoriales

Elaboración: MEFP-VTCP-DGAFT-Unidad de Operaciones e Información de las Entidades Territoriales

En el Gráfico N° 21 se puede apreciar, la cantidad de operaciones realizadas y la cantidad de entidades a las cuales se ejecutó el DD desde la gestión 2015 al 2024, en la que cada año se muestra un incremento en la cantidad de GAM asociados al SAM, así como en la cantidad de operaciones realizadas en dicho periodo, principalmente el 2016, debido a los beneficios propuestos a sus asociados al SAM, a partir de la Ley N° 540, entre los cuales están:

- a) Promover e impulsar el fortalecimiento institucional de sus afiliados.
- b) Precautelar la plena vigencia y respeto de la autonomía municipal, en el marco de la Constitución Política del Estado.
- c) Apoyar en la profundización del proceso autonómico municipal en el país.
- d) Apoyar el desarrollo solidario y equitativo de los gobiernos autónomos municipales del país.
- e) Apoyar al fortalecimiento de un proceso constante de intercambio de información y experiencias en todas las materias municipales.
- f) Organizar y apoyar en la realización de congresos, encuentros, jornadas, seminarios, talleres y cursos de formación y capacitación de recursos humanos.
- g) Realizar actividades de fortalecimiento de la gestión municipal.
- h) Generar y coordinar las condiciones para la ejecución de los planes de mediano y largo plazo, y otros concordantes con el Sistema de Planificación Integral del Estado.

Gráfico N° 22
GAM: Aportes a la Federación de Asociación de Municipios Bolivia
Gestión 2024

(Expresado en miles de bolivianos)

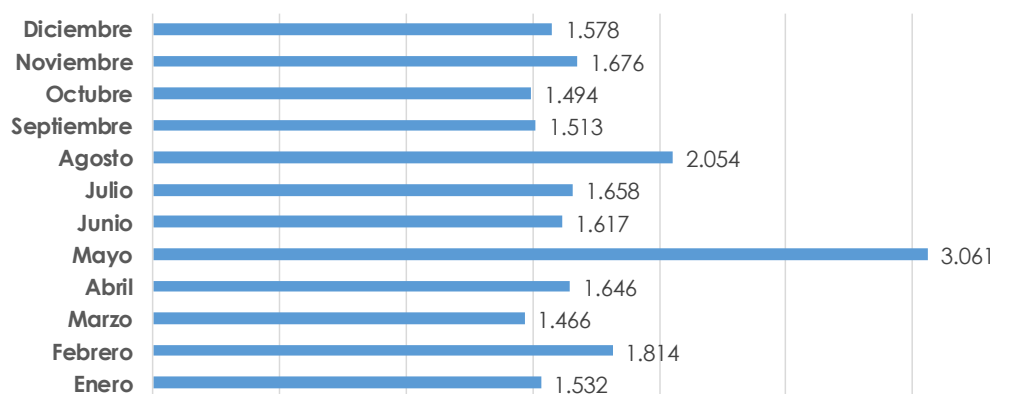

Nota: La información de la gestión 2024 es preliminar.

Fuente: MEFP-VTCP- Dirección General de Administración y Finanzas Territoriales

Elaboración: MEFP-VTCP-DGAFT-Unidad de Operaciones e Información de las Entidades Territoriales.

En la gestión 2024, el monto total de recursos ejecutados a través del DD y transferido a la FAM, alcanzó Bs21 millones, como se puede observar en el Gráfico N° 22, siendo la mayor transferencia a la FAM el mes de mayo por un total de Bs3 millones; debido principalmente a la alta recaudación tributaria del mes de abril, mismo que generó un incremento en la coparticipación tributaria, por lo cual un aumento del monto transferido a la FAM por este concepto.

Asimismo, cabe señalar que, el monto mensual de los recursos ejecutados a través de las operaciones de DD, supera el millón de bolivianos.

3.5. Transferencia del Bono para Personas con Discapacidad

El VTCP a través de la DGAFT realiza la transferencia del bono para personas con discapacidad grave y muy grave, a los GAM y GAIOC, de acuerdo a lo establecido en la Ley N° 977 de 26 de septiembre de 2017, la información contenida en la plataforma Plurinacional de "Eustaquio – Moto – Méndez" y el procedimiento descrito en el Apéndice N° 12.

Gráfico N° 23
GAM y GAIOC: Transferencias ejecutadas por departamento
2024

(Expresado en miles de bolivianos)

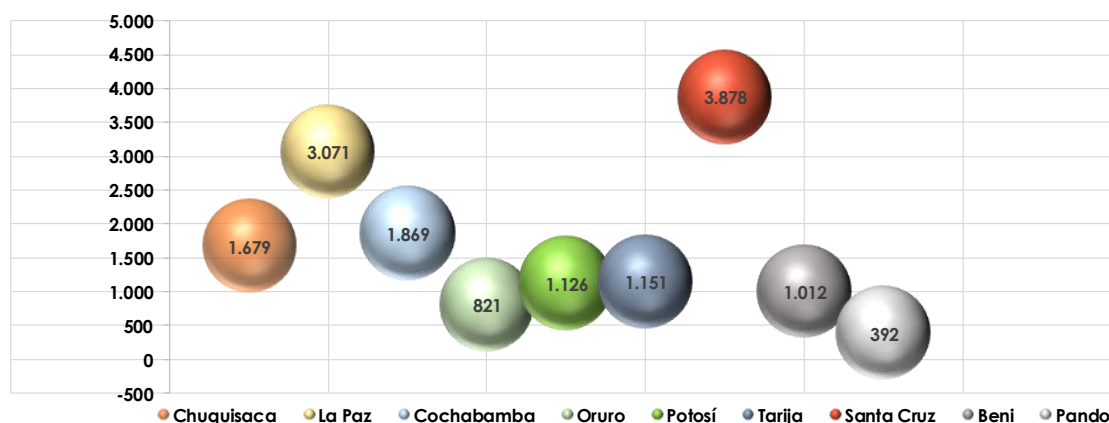

Nota: La información de la gestión 2024 es preliminar.

Fuente: MEFP-VTCP- Dirección General de Administración y Finanzas Territoriales

Elaboración: MEFP-VTCP-DGAFT-Unidad de Operaciones e Información de las Entidades Territoriales.

En el Gráfico N° 23, se puede advertir que en la gestión 2024, el TGN transfirió a los GAM y GAIOC beneficiarios un total de Bs15 millones a nivel nacional, de los cuales los Departamentos de Santa Cruz y La Paz, obtuvieron una mayor transferencia de Bs3 millones, con relación a los otros departamentos, debido a que registraron más GAM y GAIOC beneficiarios del citado Bono.

Gráfico N° 24
GAM y GAIOC: Beneficiarios del bono por departamento
2024
(Cantidad de beneficiarios)

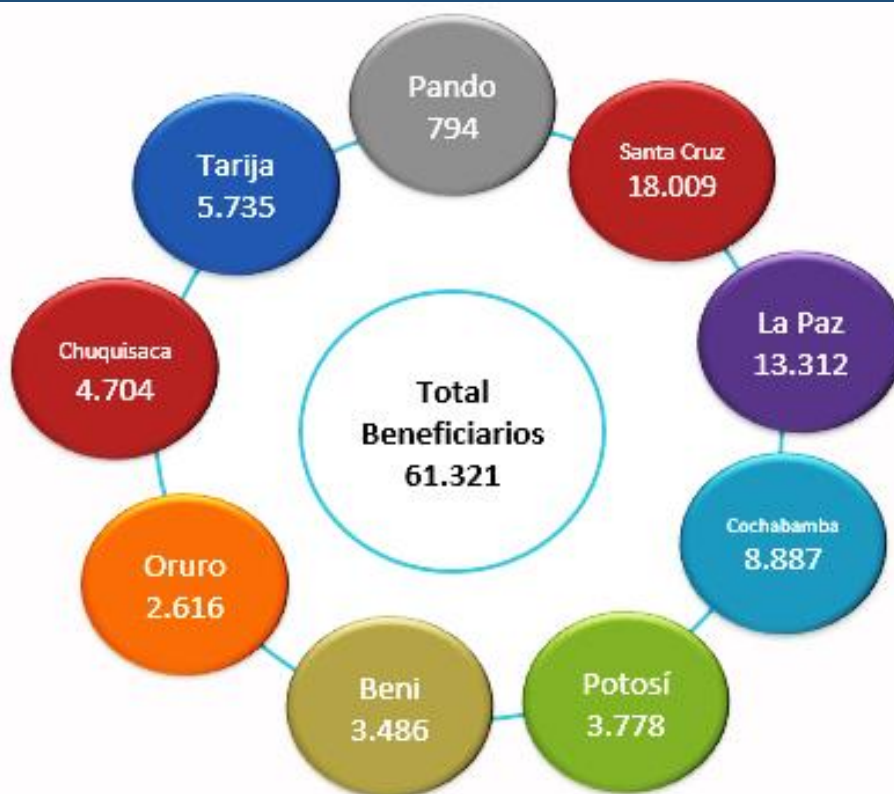

Nota: La información de la gestión 2024 es preliminar.

Fuente: MEFP-VPCF

Elaboración: MEFP-VTCP-DGAFT-Unidad de Operaciones e Información de las Entidades Territoriales.

En el Gráfico N° 24, se muestra los beneficiarios del bono para personas con discapacidad por departamento, que en la gestión 2024 asciende a un total de 61.321 beneficiarios en todo el país, concentrando la mayor población de personas con discapacidad en el departamento de Santa Cruz (18.009 beneficiarios), siendo el más bajo el Departamento de Pando (794 beneficiarios), esta diferencia no sólo se refleja en el número de personas asistidas, sino también en la menor cantidad de recursos que Pando recibe.



ESTADÍSTICAS FISCALES

Cuadro N° 1
Gobierno Autónomo Departamental: Balance global
2010 - 2024
(En miles de bolivianos)

Cuenta	2010	2011	2012	2013	2014	2015	2016	2017	2018	2019	2020	2021	2022(p)	2023(p)	2024(p)
Balance Global Superávit(+)/Deficit(-)	856.092	1.749.456	1.468.426	(292.869)	(1.615.329)	(1.483.058)	(1.429.229)	(328.049)	(26.132)	(507.449)	(10.864)	99.679	295.937	(462.226)	108.617
Ingresos	5.066.028	6.401.281	8.082.840	9.742.021	10.279.052	8.046.953	5.866.507	6.010.213	6.980.208	6.410.486	5.439.775	5.760.824	6.424.249	5.382.291	5.045.665
Regalías Hidrocarburíferas*	2.552.920	3.149.334	4.777.014	5.761.691	5.932.880	4.167.184	2.238.677	2.143.598	2.897.104	2.417.778	2.156.922	2.041.788	2.689.303	2.114.352	1.709.755
Coparticipación Tributaria	211.657	443.122	227.352	333.063	396.146	512.482	534.218	614.482	607.888	378.350	426.921	389.021	157.887	56.706	160.846
Impuesto Directo a los Hidrocarburos	674.113	897.408	1.201.707	1.542.289	1.549.193	1.101.196	536.819	537.260	646.011	544.811	517.128	458.860	604.334	483.911	391.628
Otros Ingresos Corrientes	1.213.521	1.383.805	1.389.245	1.544.925	1.825.555	1.666.907	1.832.214	2.095.818	2.085.870	2.175.003	2.011.890	2.498.475	2.675.705	2.527.713	2.624.655
Transferencias de Capital**	94.964	81.047	54.059	108.734	65.886	289.479	291.841	275.001	242.798	207.336	93.280	104.975	94.009	64.387	18.542
Otros Ingresos de Capital	318.853	446.566	433.462	451.319	509.393	309.706	432.738	344.054	500.537	687.207	233.635	267.705	203.011	135.222	140.240
Egresos	4.209.936	4.651.825	6.614.413	10.034.889	11.894.381	9.530.012	7.295.735	6.338.262	7.006.340	6.917.934	5.450.638	5.661.145	6.128.312	5.844.518	4.937.048
Servicios Personales	280.626	369.809	444.034	609.225	753.068	973.563	800.716	756.109	852.755	826.798	790.864	1.033.630	1.022.515	1.054.718	1.011.352
Bienes y Servicios	230.316	360.644	506.367	621.374	724.096	879.810	687.341	542.440	739.357	732.244	710.443	928.002	1.323.658	1.382.970	1.396.417
Transferencias Corrientes	76.899	87.338	92.637	164.908	159.337	322.312	248.480	313.279	235.712	271.149	305.694	417.056	381.146	367.389	360.438
Otros Egresos Corrientes	203.839	93.687	39.951	39.803	47.677	99.497	75.289	35.761	30.428	45.286	67.929	22.047	48.477	68.631	53.615
Formación Bruta de Capital	2.656.921	2.685.271	4.158.111	6.259.317	7.751.151	5.987.468	4.274.105	3.876.974	4.280.937	4.128.509	3.133.795	2.554.425	2.553.022	2.466.906	1.769.753
Otros Egresos y transferencias interinstitucionales	761.336	1.055.076	1.373.312	2.340.262	2.459.051	1.267.361	1.209.805	813.698	867.152	913.949	441.913	705.984	799.495	503.904	345.473

(p) Preliminar

Notas: Otros Ingresos y Transferencias Interinstitucionales incluye Impuestos Departamentales, Alquiler de Instalaciones, Venta de Productos Agropecuarios y otros.

Otros Egresos corrientes incluye pago de Comisiones Bancarias, Tasas Nacionales y otros.

Otros Egresos de capital incluye las Transferencias Presupuestales y otras Transferencias.

Cobertura 9 Gobiernos Autónomos Departamentales y 1 Gobierno Autónomo Regional

Información consolidada

(*) En las gestiones 2017 a 2020 la información del Gobierno Autónomo Departamental de Tarija incluye los ingresos por Regalías Hidrocarburíferas del Gobierno Autónomo Regional de Gran Chaco.

(**) Transferencias correspondientes a FNDR, FPS y VIPFE.

Fuente: MEFP-VITCP-Dirección General de Administración y Finanzas Territoriales

Elaboración: MEFP-VITCP-DGAFT-Unidad de Operaciones e Información de las Entidades Territoriales

Cuadro N° 2
Gobierno Autónomo Departamental: Ingresos por regalías hidrocarburíferas
2010 - 2024
(En miles de bolivianos)

	2009	2010	2011	2012	2013	2014	2015	2016	2017*	2018*	2019*	2020	2021	2022(p)	2023(p)	2024(p)
Gobierno Autónomo Departamental	2.428.514	2.552.920	3.149.334	4.777.014	5.761.691	5.932.880	4.167.184	2.238.677	2.143.598	2.897.104	2.417.778	2.156.922	2.041.788	2.689.303	2.114.352	1.709.755
Chuquisaca	138.098	119.825	135.211	237.266	544.365	617.927	451.909	263.028	262.855	342.957	296.580	235.296	240.308	344.856	321.722	244.407
La Paz	0	0	0	0	0	0	0	0	0	0	0	0	0	0	0	3
Cochabamba	238.574	206.802	219.506	269.640	269.702	220.781	138.654	87.324	80.906	85.082	85.351	57.574	40.189	45.658	37.447	29.329
Oruro	0	0	0	0	0	0	0	0	0	0	0	0	0	0	0	0
Potosí	0	0	0	0	0	0	0	0	0	0	0	0	0	0	0	0
Tarija	1.492.017	1.610.738	1.951.339	2.955.102	3.467.964	3.625.389	2.524.217	1.342.844	991.344	1.356.300	1.120.136	985.583	488.981	574.399	449.461	359.662
Santa Cruz	357.449	402.812	580.473	916.922	999.518	974.375	705.138	358.925	611.247	874.144	714.229	698.725	702.086	1.030.318	761.786	639.605
Beni	134.917	141.829	175.204	265.390	320.094	329.604	231.510	124.371	131.497	159.080	134.321	119.829	113.433	149.406	117.464	94.986
Pando	67.459	70.914	87.601	132.695	160.047	164.802	115.755	62.185	65.748	79.540	67.160	59.914	56.716	74.703	58.732	47.493
Gran Chaco	0	0	0	0	0	0	0	0	0	0	0	0	400.075	469.963	367.740	294.269

(p) Preliminar

Nota: Desde mayo de 2010 se establece la transición de Prefecturas de Departamento a Gobiernos Autónomos Departamentales (Ley N° 017).

Cobertura: 9 Gobiernos Autónomos Departamentales y 1 Gobierno Autónomo Regional

Información agregada.

(*) En las gestiones 2017 a 2020 la información del Gobierno Autónomo Departamental de Tarija incluye los ingresos por Regalías Hidrocarburíferas del Gobierno Autónomo Regional de Gran Chaco.

Fuente: MEFP-VTCP-Dirección General de Administración y Finanzas Territoriales

Elaboración: MEFP-VTCP-DGAFT-Unidad de Operaciones e Información de las Entidades Territoriales

Cuadro N° 3**Gobierno Autónomo Departamental: Ingresos por coparticipación tributaria****2010 - 2024***(En miles de bolivianos)*

	2010	2011	2012	2013	2014	2015	2016	2017	2018	2019	2020	2021	2022(p)	2023(p)	2024(p)
Gobierno Autónomo Departamental	211.657	443.122	227.352	333.063	396.146	512.482	534.218	614.482	607.888	378.350	426.921	389.021	157.887	56.706	160.846
Chuquisaca	18.559	38.851	19.933	29.201	33.389	43.224	45.104	51.893	51.336	31.877	31.073	32.844	13.330	4.787	13.421
La Paz	41.826	87.557	44.922	65.810	75.468	97.669	101.927	117.190	115.933	72.006	75.365	74.192	30.112	10.815	30.751
Cochabamba	30.381	63.598	32.630	47.802	56.738	73.390	76.499	87.975	87.031	54.055	66.324	55.696	22.605	8.119	23.136
Oruro	16.773	35.111	18.014	26.390	31.770	41.089	42.796	49.243	48.715	30.257	33.072	31.175	12.652	4.544	12.869
Potosí	20.806	43.601	22.371	32.773	38.275	49.533	51.667	59.429	58.791	37.314	35.408	37.632	15.273	5.485	15.388
Tarija	16.764	35.094	18.006	26.377	31.533	40.791	42.498	48.905	48.380	30.049	26.721	30.961	12.566	4.513	12.712
Santa Cruz	37.720	78.961	40.512	59.350	74.456	96.267	100.272	115.310	114.073	70.851	112.776	73.002	29.628	10.642	30.560
Beni	16.397	34.325	17.611	25.800	30.328	39.230	40.869	47.026	46.522	28.895	25.698	29.772	12.083	4.339	12.263
Pando	12.430	26.025	13.352	19.561	24.190	31.290	32.586	37.511	37.108	23.048	20.484	23.747	9.638	3.461	9.747

(p) Preliminar

Nota: Desde mayo de 2010 se establece la transición de Prefecturas de Departamento a Gobiernos Autónomos Departamentales (Ley N° 017).

La información correspondiente a las gestiones 2019 y 2020, incluye ingreso por el Fondo Compensatorio Nacional de Salud (COMSALUD), (Ley N°475, Ley N°1069 y Ley N°1152)

La información de Coparticipación Tributaria no incluye el dato del IDH, ya que este se presenta por separado en el Cuadro N°4, por tal motivo para contemplar el dato general de Coparticipación se deberá consolidar ambos cuadros.

Cobertura: 9 Gobiernos Autónomos Departamentales y 1 Gobierno Autónomo Regional

Información agregada.

Fuente: MEFP-VTCP-Dirección General de Administración y Finanzas Territoriales

Elaboración: MEFP-VTCP-DGAFT-Unidad de Operaciones e Información de las Entidades Territoriales

Cuadro N° 4**Gobierno Autónomo Departamental: Ingresos por impuesto directo a los hidrocarburos
2010 - 2024***(En miles de bolivianos)*

	2010	2011	2012	2013	2014	2015	2016	2017	2018	2019	2020	2021	2022(p)	2023(p)	2024(p)
Gobierno Autónomo Departamental	674.113	897.408	1.201.707	1.542.289	1.549.193	1.101.196	536.819	537.260	646.011	544.811	517.128	458.860	604.334	483.911	391.628
Chuquisaca	71.900	95.884	128.975	165.410	166.005	118.071	57.702	59.106	71.496	60.368	57.386	50.980	67.148	52.792	42.690
La Paz	71.897	95.883	128.975	165.410	166.005	118.071	57.703	59.107	71.496	60.369	57.386	50.981	67.148	52.792	42.690
Cochabamba	71.900	95.884	128.975	165.410	166.005	118.071	57.702	59.106	71.496	60.368	57.386	50.980	67.148	52.792	42.690
Oruro	71.900	95.884	128.975	165.410	166.005	118.071	57.703	59.107	71.496	60.369	57.386	50.981	67.148	52.792	42.690
Potosí	71.900	95.884	128.975	165.410	166.005	118.071	57.703	59.107	71.496	60.369	57.386	50.981	67.148	52.792	42.690
Tarija	98.919	130.339	169.911	219.008	221.150	156.627	75.199	64.408	74.039	61.863	58.039	51.016	67.148	61.573	50.108
Santa Cruz	71.900	95.884	128.975	165.410	166.005	118.071	57.702	59.106	71.496	60.368	57.386	50.980	67.148	52.792	42.690
Beni	71.897	95.883	128.975	165.410	166.005	118.071	57.703	59.107	71.496	60.369	57.386	50.981	67.148	52.792	42.690
Pando	71.900	95.884	128.975	165.410	166.005	118.071	57.703	59.107	71.496	60.369	57.386	50.981	67.148	52.792	42.690

(p) Preliminar

Nota: Desde mayo de 2010 se establece la transición de Prefecturas de Departamento a Gobiernos Autónomos Departamentales (Ley N° 017).

(*) La Información no incluye la transferencia de recursos del Fondo de Promoción a la Inversión en Exploración y Explotación de Hidrocarburos - FPIEEH según la Ley N°1307, dado que esta norma establece la reasignación de recursos del FPIEEH, con carácter temporal y extraordinario, en porcentajes diferentes a las transferencias regulares que se realizan a las ETA y UP por la recaudación del IDH. El registro de la transferencia de recursos del FPIEEH a las ETA se refleja en Otras Transferencias Interinstitucionales en el presente Boletín Económico.
Cobertura: 9 Gobiernos Autónomos Departamentales y 1 Gobierno Autónomo Regional
Información agregada.

Fuente: MEFP-VTCP-Dirección General de Administración y Finanzas Territoriales

Elaboración: MEFP-VTCP-DGAFT-Unidad de Operaciones e Información de las Entidades Territoriales

Cuadro N° 5
Gobierno Autónomo Departamental: Ingresos por transferencias de capital (FPS - FNDR – VIPFE)
2010 - 2024

(En miles de bolivianos)

	2010	2011	2012	2013	2014	2015	2016	2017	2018	2019	2020	2021	2022(p)	2023(p)	2024(p)
Gobierno Autónomo Departamental	94.964	81.047	54.059	108.734	65.886	289.479	291.841	275.001	242.798	207.336	93.280	105.600	94.009	64.387	18.542
Chuquisaca	934	15.680	4.844	5.479	13.005	85.934	58.651	48.795	7.885	21.954	19.151	16.442	6.163	1.640	0
La Paz	2.992	9.327	7.729	2.394	16.638	12.711	1.503	4.884	24.720	16.103	5.265	23.922	35.080	34.525	3.728
Cochabamba	514	1.308	18.287	292	13	39.578	75.893	104.819	91.648	97.560	34.964	16.598	21.871	13.810	13.918
Oruro	1.469	1.233	7.246	85	0	14.532	23.987	33.047	31.698	7.769	5.793	5.735	2.835	323	0
Potosí	0	0	2.694	1.929	744	11.170	59.536	73.135	67.512	55.278	14.830	27.733	4.973	5.821	220
Tarija	0	0	623	0	5.168	80.786	37.641	6.145	781	77	0	13.639	10.290	206	0
Santa Cruz	89.055	53.500	1.970	98.541	30.318	44.767	34.630	4.175	17.456	6.725	12.969	212	1.345	660	43
Beni	0	0	740	0	0	0	0	0	1.100	1.870	308	1.319	4.205	957	49
Pando	0	0	9.926	13	0	0	0	0	0	0	0	0	0	0	0
Gran Chaco	0	0	0	0	0	0	0	0	0	0	0	0	7.248	6.444	582

(p) Preliminar

Nota: Desde mayo de 2010 se establece la transición de Prefecturas de Departamento a Gobiernos Autónomos Departamentales (Ley N° 017).

Cobertura 9 Gobiernos Autónomos Departamentales y 1 Gobierno Autónomo Regional

Información agregada.

Fuente: MEFP-VTCP-Dirección General de Administración y Finanzas Territoriales

Elaboración: MEFP-VTCP-DGAFT-Unidad de Operaciones e Información de las Entidades Territoriales

Cuadro N° 6

Gobierno Autónomo Departamental: Gastos en servicios personales

2010 - 2024

(En miles de bolivianos)

	2010	2011	2012	2013	2014	2015	2016	2017	2018	2019	2020	2021	2022(p)	2023(p)	2024(p)
Gobierno Autónomo Departamental	280.626	369.809	444.034	609.225	753.068	973.563	800.716	756.109	852.755	826.798	790.864	1.033.630	1.022.515	1.054.718	1.011.352
Chuquisaca	9.020	14.972	19.982	35.723	56.698	128.386	116.067	106.305	113.336	121.714	89.446	94.725	78.129	86.566	92.195
La Paz	19.142	23.191	29.439	43.060	49.212	61.902	61.844	67.750	114.391	79.699	80.916	77.588	73.115	70.807	63.660
Cochabamba	27.809	37.880	36.894	61.595	79.823	100.211	85.941	83.598	85.787	71.042	74.700	72.176	72.060	72.594	64.878
Oruro	16.514	18.474	21.134	22.478	34.632	27.413	24.146	25.234	42.939	41.541	39.614	43.354	43.613	48.949	54.011
Potosí	27.654	44.837	57.144	70.548	81.296	74.030	65.554	66.362	80.157	95.837	98.147	98.084	88.559	92.956	101.183
Tarija	85.828	129.436	158.692	226.094	258.086	274.362	203.173	175.358	165.916	187.209	168.866	123.830	127.914	144.739	120.425
Santa Cruz	39.437	43.421	48.936	61.564	75.090	114.465	81.391	82.958	102.197	88.984	89.739	342.622	368.643	390.689	369.646
Beni	19.595	26.153	47.174	33.182	41.630	104.010	102.905	77.420	84.858	83.550	96.575	82.988	75.473	60.808	65.821
Pando	35.626	31.445	24.638	54.981	76.603	88.785	59.694	71.125	63.173	57.222	52.861	51.113	49.623	41.277	35.630
Gran Chaco	0	0	0	0	0	0	0	0	0	0	0	47.151	45.386	45.335	43.902

(p) Preliminar

Nota: Desde mayo de 2010 se establece la transición de Prefecturas de Departamento a Gobiernos Autónomos Departamentales (Ley N° 017).

Cobertura: 9 Gobiernos Autónomos Departamentales y 1 Gobierno Autónomo Regional

Información agregada.

Fuente: MEFP-VTCP-Dirección General de Administración y Finanzas Territoriales

Elaboración: MEFP-VTCP-DGAFT-Unidad de Operaciones e Información de las Entidades Territoriales

Cuadro N° 7

Gobierno Autónomo Departamental: Gastos en bienes y servicios

2010 - 2024

(En miles de bolivianos)

	2010	2011	2012	2013	2014	2015	2016	2017	2018	2019	2020	2021	2022(p)	2023(p)	2024(p)
Gobierno Autónomo Departamental	230.316	360.644	506.367	621.374	724.096	879.810	687.341	542.440	739.357	732.244	710.443	928.002	1.323.658	1.382.970	1.396.417
Chuquisaca	5.380	8.881	17.518	6.530	30.552	87.380	81.739	59.712	65.108	87.078	96.716	115.692	97.131	111.539	129.530
La Paz	8.619	32.319	61.047	78.638	91.343	95.319	104.623	109.972	183.468	119.925	129.918	138.567	189.299	196.287	248.020
Cochabamba	14.934	18.921	24.873	26.375	37.717	50.837	53.392	36.034	63.873	52.302	51.528	46.012	176.593	194.317	198.133
Oruro	7.067	7.052	11.085	10.139	7.107	11.155	7.355	7.127	25.365	48.797	56.978	59.402	60.986	74.787	77.931
Potosí	15.294	22.706	27.095	48.401	70.362	75.121	58.313	41.113	54.514	51.566	59.716	84.318	151.288	103.486	147.417
Tarija	114.762	184.268	241.147	342.344	301.500	238.659	189.805	133.254	112.124	132.369	113.714	127.446	113.516	152.434	132.498
Santa Cruz	19.766	25.939	34.858	38.888	42.340	160.063	88.233	69.512	83.835	98.787	92.547	208.018	345.998	373.227	299.441
Beni	12.614	25.589	68.820	30.372	83.862	95.343	82.879	59.759	111.001	98.570	87.724	84.465	73.886	65.619	64.475
Pando	31.879	34.969	19.925	39.687	59.312	65.934	21.001	25.957	40.069	42.851	21.602	30.876	31.359	20.460	21.816
Gran Chaco	0	0	0	0	0	0	0	0	0	0	0	33.207	83.601	90.812	77.157

(p) Preliminar

Nota: Desde mayo de 2010 se establece la transición de Prefecturas de Departamento a Gobiernos Autónomos Departamentales (Ley N° 017).

Cobertura: 9 Gobiernos Autónomos Departamentales y 1 Gobierno Autónomo Regional

Información agregada.

Fuente: MEFP-VTCP-Dirección General de Administración y Finanzas Territoriales

Elaboración: MEFP-VTCP-DGAFT-Unidad de Operaciones e Información de las Entidades Territoriales

Cuadro N° 8
Gobierno Autónomo Departamental: Gastos en transferencias corrientes
2010 - 2024

(En miles de bolivianos)

	2010	2011	2012	2013	2014	2015	2016	2017	2018	2019	2020	2021	2022(p)	2023(p)	2024(p)
Gobierno Autónomo Departamental	76.899	87.338	92.637	164.908	159.337	322.312	248.480	313.279	235.712	271.149	305.694	417.056	381.146	380.773	360.438
Chuquisaca	4.953	15.630	10.622	20.127	29.566	53.746	35.940	27.868	37.466	41.671	47.871	37.665	35.040	31.733	36.323
La Paz	17.685	6.900	8.260	28.374	15.217	48.775	31.214	37.964	47.101	34.331	57.514	53.773	37.662	40.640	44.928
Cochabamba	3.430	6.146	8.459	10.645	11.187	45.592	27.974	26.268	15.773	39.425	38.690	25.087	29.856	28.176	34.485
Oruro	1.925	2.828	3.363	10.824	4.020	17.351	9.592	6.255	12.158	14.475	7.157	10.560	21.619	21.325	17.371
Potosí	7.384	10.745	14.014	26.588	23.416	26.468	24.274	13.626	19.592	21.989	31.735	134.087	27.207	26.752	28.533
Tarija	9.168	18.748	20.974	33.035	35.126	44.262	45.094	132.771	29.216	36.682	36.144	24.472	44.429	43.114	22.889
Santa Cruz	18.814	9.489	11.640	11.234	13.920	49.409	38.863	42.258	40.218	44.900	56.576	83.534	136.569	139.761	117.716
Beni	6.180	6.410	11.370	13.240	13.599	20.883	21.122	15.980	21.134	20.950	15.842	18.665	18.757	16.866	16.585
Pando	7.359	10.443	3.936	10.842	13.286	15.826	14.408	10.290	13.055	16.726	14.166	16.278	12.481	12.000	10.657
Gran Chaco	0	0	0	0	0	0	0	0	0	0	0	12.937	17.526	20.407	30.951

(p) Preliminar

Nota: Desde mayo de 2010 se establece la transición de Prefecturas de Departamento a Gobiernos Autónomos Departamentales (Ley N° 017).

Cobertura: 9 Gobiernos Autónomos Departamentales y 1 Gobierno Autónomo Regional

Información agregada.

Fuente: MEFP-VTCP-Dirección General de Administración y Finanzas Territoriales

Elaboración: MEFP-VTCP-DGAFT-Unidad de Operaciones e Información de las Entidades Territoriales

Cuadro N° 9
Gobierno Autónomo Departamental: Otros gastos corrientes
2010 - 2024

(En miles de bolivianos)

	2010	2011	2012	2013	2014	2015	2016	2017	2018	2019	2020	2021	2022(p)	2023(p)	2024(p)
Gobierno Autónomo Departamental	203.839	93.687	39.951	39.803	47.677	99.497	75.289	35.761	30.428	45.286	67.929	22.047	48.477	68.631	53.615
Chuquisaca	15.037	7.225	4.582	3.981	3.981	8.321	5.176	4.562	7.940	2.450	6.534	5.044	6.465	2.568	3.131
La Paz	50.664	21.378	2.637	1.621	2.057	16.423	21.057	2.725	711	1.567	947	1.692	5.286	2.623	22.223
Cochabamba	36.295	18.722	10.817	9.866	12.571	10.550	11.045	9.841	8.393	12.934	50.763	419	0	527	99
Oruro	9.642	5.787	2.330	3.236	4.136	3.516	4.411	6.135	6.987	4.045	646	6.026	5.214	1.188	3.574
Potosí	18.648	9.154	4.831	4.812	3.982	5.251	13.197	7.394	2.874	2.910	3.850	3.124	27	97	8
Tarija	11.900	5.896	1.971	2.312	6.168	35.592	3.599	2.463	1.687	14.893	2.149	2.757	9.827	26.501	11.375
Santa Cruz	51.700	22.031	12.266	12.579	12.483	16.268	12.621	1.988	496	2.373	910	567	7.788	18.023	2.333
Beni	7.526	1.486	395	603	1.789	2.623	3.342	163	425	1.168	842	793	4.876	9.140	5.589
Pando	2.426	2.006	122	792	510	954	840	489	914	2.946	1.289	1.572	1.004	3.169	4.191
Gran Chaco	0	0	0	0	0	0	0	0	0	0	0	54	7.990	4.796	1.092

(p) Preliminar

Nota: Desde mayo de 2010 se establece la transición de Prefecturas de Departamento a Gobiernos Autónomos Departamentales (Ley N° 017).

Cobertura: 9 Gobiernos Autónomos Departamentales y 1 Gobierno Autónomo Regional

Información agregada.

Fuente: MEFP-VTCP-Dirección General de Administración y Finanzas Territoriales

Elaboración: MEFP-VTCP-DGAFT-Unidad de Operaciones e Información de las Entidades Territoriales

Cuadro N° 10**Gobierno Autónomo Departamental: Gastos en formación bruta de capital****2010 - 2024***(En miles de bolivianos)*

	2010	2011	2012	2013	2014	2015	2016	2017	2018	2019	2020	2021	2022(p)	2023(p)	2024(p)
Gobierno Autónomo Departamental	2.656.921	2.685.271	4.158.111	6.259.317	7.751.151	5.987.468	4.274.105	3.876.974	4.280.937	4.128.509	3.133.795	2.554.425	2.553.022	2.466.906	1.769.753
Chuquisaca	305.105	372.877	309.477	505.269	722.009	584.291	422.438	353.402	449.850	302.291	137.630	244.755	165.878	221.284	202.552
La Paz	313.987	318.600	340.148	390.044	611.231	492.811	280.962	320.950	397.935	447.091	265.551	235.580	450.486	343.566	346.974
Cochabamba	209.549	208.379	225.856	406.560	527.962	381.281	351.067	367.602	361.011	461.912	296.329	261.755	164.595	137.842	100.033
Oruro	148.344	177.629	222.176	262.084	329.473	467.700	305.558	269.878	229.280	237.519	145.323	165.635	179.008	165.610	132.018
Potosí	362.482	380.196	448.721	505.585	573.523	729.562	766.876	661.066	694.289	842.283	451.900	542.127	637.845	801.224	580.686
Tarija	726.393	589.037	1.794.886	2.667.570	2.872.330	1.895.974	1.048.370	797.302	1.089.928	625.078	798.320	338.292	302.352	108.252	91.333
Santa Cruz	351.414	379.219	474.219	965.346	1.430.023	1.001.774	682.988	728.858	710.641	841.454	878.064	321.668	345.587	412.942	148.429
Beni	141.663	147.189	159.152	361.515	465.584	227.094	314.462	275.675	202.096	231.976	103.645	85.608	77.502	54.612	41.283
Pando	97.984	112.146	183.475	195.344	219.016	206.981	101.383	102.241	145.907	138.905	57.034	84.477	56.108	20.115	17.830
Gran Chaco	0	0	0	0	0	0	0	0	0	0	0	274.528	173.661	201.459	108.615

(p) Preliminar

Nota: Desde mayo de 2010 se establece la transición de Prefecturas de Departamento a Gobiernos Autónomos Departamentales (Ley N° 017).

Cobertura: 9 Gobiernos Autónomos Departamentales y 1 Gobierno Autónomo Regional

Información agregada.

Fuente: MEFP-VTCP-Dirección General de Administración y Finanzas Territoriales

Elaboración: MEFP-VTCP-DGAFT-Unidad de Operaciones e Información de las Entidades Territoriales

Cuadro N° 11

Gobierno Autónomo Municipal: Balance global

2010 - 2024

(En miles de bolivianos)

Cuenta	2010	2011	2012	2013	2014	2015	2016	2017	2018	2019	2020	2021	2022(p)	2023(p)	2024(p)
Balance Global Superávit(+)/Deficit(-)	1.635.224	2.538.053	1.713.580	768.328	(1.398.953)	(1.186.355)	(2.118.621)	(853.841)	(296.299)	(867.703)	(376.222)	(66.729)	313.658	(1.002.187)	94.258
Ingresos	9.881.835	12.832.946	14.848.894	18.978.475	20.603.581	19.162.017	17.056.977	18.919.885	19.901.634	18.742.721	15.075.341	15.482.212	17.044.647	17.597.377	17.878.489
Coparticipación Tributaria	3.942.669	5.075.703	5.892.665	6.911.495	7.749.709	8.556.040	7.981.576	8.051.310	8.458.675	8.442.522	6.265.755	7.192.947	8.174.813	8.273.557	8.390.775
Impuesto Directo a los Hidrocarburos	2.363.460	3.148.236	4.220.869	5.414.125	5.437.272	3.867.711	1.885.463	1.894.579	2.282.760	1.925.698	1.828.442	1.624.248	2.139.290	1.705.995	1.380.369
Otros Ingresos Corrientes	2.126.621	2.632.354	2.866.983	3.351.782	3.692.966	4.154.243	5.023.279	6.127.446	5.976.865	5.508.954	5.913.188	4.917.531	5.343.985	5.575.552	5.684.009
Transferencias Presupuestales (HIPC)*	538.075	546.177	402.210	412.808	380.023	290.969	314.595	0	0	0	0	0	0	0	0
Transferencias de Capital**	348.120	617.109	553.465	836.088	885.529	579.825	293.923	473.687	554.298	744.710	413.288	445.249	352.149	812.994	577.474
Otros Ingresos de Capital	562.891	813.366	912.702	2.052.177	2.458.081	1.713.229	1.558.142	2.372.864	2.629.036	2.120.836	654.669	1.302.237	1.034.410	1.229.279	1.845.863
Egresos	8.246.610	10.294.893	13.135.314	18.210.147	22.002.534	20.348.372	19.175.598	19.773.726	20.197.933	19.610.423	15.451.563	15.548.942	16.730.989	18.599.564	17.784.231
Servicios Personales	938.758	1.077.781	1.185.693	1.538.103	1.910.851	2.581.353	2.499.587	2.855.082	3.502.864	3.296.173	3.447.237	3.343.621	3.479.855	3.665.821	3.654.379
Bienes y Servicios	424.884	528.369	708.925	1.102.627	1.374.652	3.108.111	2.901.377	3.369.879	4.232.648	4.737.829	4.329.376	5.115.566	6.226.570	6.601.966	6.302.325
Gastos Financieros	91.157	88.094	80.526	79.978	71.984	115.628	106.706	114.351	145.594	214.194	191.737	156.723	233.241	257.719	251.501
Transferencias Corrientes	139.467	185.398	216.103	266.606	292.821	477.018	482.456	630.622	747.828	783.002	941.251	1.119.901	960.784	1.000.166	989.682
Otros Egresos Corrientes	8.072	3.644	57.441	153.895	68.116	83.639	129.241	51.872	79.001	133.235	132.939	108.779	112.675	90.288	104.743
Formación Bruta de Capital	6.551.936	8.262.984	10.711.152	14.923.093	18.104.465	13.670.029	12.781.364	12.549.885	11.267.451	10.195.245	6.295.209	5.575.573	5.588.455	6.813.442	6.323.227
Otros Egresos y transferencias interinstitucionales	92.337	148.624	175.474	145.846	179.646	312.594	274.867	202.034	222.548	250.744	113.814	128.780	129.409	170.163	158.375

(p) Preliminar

Notas: El IDH es un componente del grupo Coparticipación Tributaria en los flujos de caja.

Incluye empresas municipales bajo tuición.

Otros ingreso y transferencias interinstitucionales incluye venta de productos, servicios administrativos y otros.

Otros egresos corrientes incluye pagos de impuestos internos municipales, tasas nacionales, multas y otros.

Otros egresos de capital incluye las transferencias presupuestales y otras transferencias.

Información consolidada.

(*) Transferencias presupuestales correspondientes a HIPC (High Indebted Poor Countries).

(**) Transferencias correspondientes a FNDR, FPS y VIPFE.

Fuente: MEFP-VTCP-Dirección General de Administración y Finanzas Territoriales

Elaboración: MEFP-VTCP-DGAFT-Unidad de Operaciones e Información de las Entidades Territoriales

Cuadro N° 12

Gobierno Autónomo Municipal: Ingresos por coparticipación tributaria

2010 - 2024

(En miles de bolivianos)

	2010	2011	2012	2013	2014	2015	2016	2017	2018	2019	2020	2021	2022(p)	2023(p)	2024(p)
Gobierno Autónomo Municipal	3.942.669	5.075.703	5.892.665	6.911.495	7.749.709	8.556.040	7.981.576	8.051.310	8.458.675	8.442.522	6.265.755	7.192.947	8.174.813	8.273.557	8.390.775
Sucre	103.228	132.364	153.669	177.395	200.654	219.855	207.235	208.526	216.461	238.576	178.803	186.763	212.256	215.003	218.654
La Paz	379.512	486.628	564.954	652.172	591.845	647.191	608.108	648.512	695.572	673.834	492.230	548.036	622.845	630.369	614.385
El Alto	310.941	398.702	462.876	534.349	656.507	717.856	673.160	677.348	703.124	691.911	523.240	606.656	689.467	697.795	691.478
Cochabamba	247.345	317.157	368.205	425.050	487.785	533.719	501.434	504.557	523.758	542.990	389.758	451.899	513.585	519.788	515.589
Oruro	96.400	123.608	143.504	165.661	204.707	223.937	210.204	211.513	219.562	228.316	163.389	189.438	215.297	217.898	220.871
Potosí	69.395	88.982	103.304	119.255	146.680	160.830	151.778	152.723	158.535	160.654	117.975	136.784	155.455	157.333	160.306
Tarija	73.414	94.135	109.286	126.158	158.809	173.691	162.943	163.958	170.197	175.524	126.653	146.846	166.891	168.907	173.163
Santa Cruz de la Sierra	541.444	694.264	806.010	930.443	1.124.242	1.229.676	1.154.018	1.161.208	1.260.739	1.234.713	908.125	1.040.017	1.181.984	1.194.687	1.200.574
Trinidad	38.254	49.052	56.947	65.740	82.305	90.057	84.573	85.099	95.120	98.122	69.316	76.218	86.622	87.668	89.959
Cobija	10.680	13.694	15.898	18.354	35.754	39.133	36.708	36.937	38.342	37.731	28.533	33.082	37.597	38.052	39.141
Provinciales*	1.356.100	1.715.311	2.398.041	2.788.595	3.199.041	3.511.182	3.306.124	3.310.170	3.433.063	3.425.421	2.580.670	2.966.148	3.363.741	3.857.204	4.109.731
Otros GAM**	715.954	961.805	709.972	908.323	861.381	1.008.912	885.291	890.760	944.204	934.728	687.063	811.061	929.072	488.853	356.924

(p) Preliminar

Nota: La información correspondiente a las gestiones 2018,2019 y 2020, incluye ingreso por el Fondo Compensatorio Nacional de Salud (COMSALUD), (Ley N° 475, Ley N° 1069 y Ley N° 1152)

Provinciales: GAM monitoreados con base en información financiera y fiscal remitida.

Otros GAM: GAM monitoreados con base en información financiera y fiscal proyectada.

Información agregada.

Fuente: MEFP-VTCP-Dirección General de Administración y Finanzas Territoriales

Elaboración: MEFP-VTCP-DGAFT-Unidad de Operaciones e Información de las Entidades Territoriales

Cuadro N° 13**Gobierno Autónomo Municipal: Ingresos por impuesto directo a los hidrocarburos****2010 - 2024***(En miles de bolivianos)*

	2010	2011	2012	2013	2014	2015	2016	2017	2018	2019	2020*	2021	2022(p)	2023(p)	2024(p)
Gobierno Autónomo Municipal	2.363.460	3.148.236	4.220.869	5.414.125	5.437.272	3.867.711	1.885.463	1.894.579	2.282.760	1.925.698	1.828.442	1.624.248	2.139.290	1.705.995	1.380.369
Sucre	80.170	106.913	143.810	184.436	205.273	145.896	71.209	72.941	88.237	74.553	70.870	62.959	82.926	65.253	54.360
La Paz	146.481	195.449	263.051	337.389	283.556	201.602	98.457	100.853	121.993	103.006	97.917	86.909	114.426	89.962	70.219
El Alto	120.011	160.134	215.522	276.428	314.790	223.705	109.160	111.816	135.254	114.203	108.561	96.252	126.665	99.585	79.004
Cochabamba	102.496	136.728	183.975	235.958	239.193	170.111	83.122	85.144	102.992	86.962	82.666	73.433	96.717	76.040	59.975
Oruro	101.548	135.421	182.157	233.616	244.210	173.704	84.899	86.965	105.195	88.822	84.434	75.009	98.797	77.675	62.308
Potosí	40.403	53.880	72.475	92.949	105.004	74.767	36.613	37.504	45.363	38.285	36.393	32.331	42.584	33.480	27.941
Tarija	106.571	140.421	183.053	235.949	258.671	183.029	87.729	75.140	86.376	72.171	67.711	59.517	78.337	71.833	59.386
Santa Cruz de la Sierra	212.997	284.179	382.445	490.521	483.438	343.824	168.013	172.101	208.176	175.775	167.091	148.424	195.484	153.454	121.477
Trinidad	43.556	58.089	78.137	100.211	115.204	81.930	40.032	41.006	49.602	41.882	39.813	35.369	46.586	36.626	29.901
Cobija	83.933	111.931	150.560	193.093	191.021	135.864	66.398	68.014	82.270	69.466	66.034	58.663	77.267	60.748	49.014
Provinciales	818.780	1.080.598	1.866.955	2.411.216	2.383.645	1.697.225	827.813	825.439	990.398	835.016	796.266	704.780	926.795	819.360	693.301
Otros GAM	506.513	684.495	498.731	622.359	613.267	436.054	212.018	217.656	266.903	225.557	210.688	190.603	252.705	121.980	73.483

(p) Preliminar

Nota: La información correspondiente a las gestiones 2018,2019 y 2020, incluye ingreso por el Fondo Compensatorio Nacional de Salud (COMSALUD), (Ley N° 475, Ley N° 1069 y Ley N° 1152)

Provinciales: GAM monitoreados con base en información financiera y fiscal remitida.

Otros GAM: GAM monitoreados con base en información financiera y fiscal proyectada.

Información agregada.

Fuente: MEFP-VTCP-Dirección General de Administración y Finanzas Territoriales

Elaboración: MEFP-VTCP-DGAFT-Unidad de Operaciones e Información de las Entidades Territoriales

Cuadro N° 14
Gobierno Autónomo Municipal: Ingresos por transferencias presupuestales (HIPC)
2001 - 2016
(En miles de bolivianos)

	2001	2002	2003	2004	2005	2006	2007	2008	2009	2010	2011	2012	2013	2014	2015	2016
Gobierno Autónomo Municipal	218.944	581.587	356.508	400.916	313.973	297.273	262.094	213.469	503.780	538.075	546.177	402.210	412.808	380.023	290.969	314.595
Sucre	3.189	8.516	5.220	5.870	4.604	4.353	3.838	3.126	7.376	7.980	8.149	5.875	6.037	5.559	3.466	2.568
La Paz	8.843	15.990	9.801	11.022	8.645	8.173	7.206	5.869	13.850	14.984	15.301	11.031	11.335	10.438	6.934	5.929
El Alto	12.170	42.214	25.877	29.100	22.824	21.577	19.024	15.494	36.566	39.558	40.396	29.161	29.990	27.596	17.886	14.561
Cochabamba	6.175	12.818	7.857	8.836	6.930	6.552	5.776	4.705	11.103	12.012	12.266	8.843	9.087	8.367	6.023	5.961
Oruro	5.426	13.234	8.113	9.123	6.187	5.724	5.046	4.110	9.700	10.494	10.716	7.726	7.938	7.310	4.329	2.781
Potosí	2.536	8.349	5.118	5.755	4.514	4.268	3.763	3.064	7.232	7.824	7.990	5.760	5.919	5.450	3.225	2.066
Tarija	2.940	3.753	2.300	2.587	2.029	1.918	1.691	1.377	3.251	3.517	3.591	2.589	2.660	2.450	1.809	1.865
Santa Cruz de la Sierra	11.140	22.161	13.584	15.276	11.968	11.314	9.975	8.124	19.173	20.742	21.181	15.270	15.691	14.449	11.192	12.355
Trinidad	1.886	6.025	3.693	4.153	3.257	3.079	2.715	2.211	5.219	5.646	5.765	4.156	4.271	3.933	2.586	2.164
Cobija	735	3.034	1.860	2.092	1.641	1.551	1.367	1.114	2.628	2.843	2.904	2.093	2.151	1.981	1.147	685
Provinciales	94.048	243.932	149.505	168.018	127.373	130.338	115.364	93.961	221.744	235.601	237.145	226.606	234.581	215.988	171.327	194.626
Otros GAM	69.855	201.563	123.579	139.083	114.000	98.426	86.330	70.313	165.938	176.875	180.773	83.099	83.147	76.504	61.046	69.032

(p) Preliminar

Nota: Los datos de HIPC se encuentran disponibles a partir de la aprobación de la Ley del Diálogo Nacional 2000, del 31 de julio de 2001.

Provinciales: GAM monitoreados con base en información financiera y fiscal remitida.

Otros GAM: GAM monitoreados con base en información financiera y fiscal proyectada.

Información agregada.

Fuente: MEFP-VTCP-Dirección General de Administración y Finanzas Territoriales

Elaboración: MEFP-VTCP-DGAFI-Unidad de Operaciones e Información de las Entidades Territoriales

Cuadro N° 15**Gobierno Autónomo Municipal: Ingresos por transferencias de capital (FPS - FNDR – VIPFE)****2010 - 2024***(En miles de bolivianos)*

	2010	2011	2012	2013	2014	2015	2016	2017	2018	2019	2020	2021	2022(p)	2023(p)	2024(p)
Gobierno Autónomo Municipal	348.120	617.109	553.465	836.088	885.529	579.825	293.923	473.687	554.298	744.710	413.288	445.249	352.149	812.994	577.474
Sucre	5.892	4.878	847	1.959	13.173	42.782	36.564	8.135	21.280	5.588	9.658	31.304	9.679	7.738	9.198
La Paz	8.937	16.430	931	5.461	4.900	139	0	0	437	382	1.249	12.623	21.022	6.325	8
El Alto	46.450	54.884	50.583	70.038	19.555	12.786	5.058	9.369	4.608	79	3.884	4.756	0	0	0
Cochabamba	10.708	3.960	6.625	5.716	4.594	136	5.391	5.139	0	0	0	7.960	8.909	0	0
Oruro	1.262	0	1.020	5.287	15.098	815	711	4.006	22.847	4.186	4.202	9.608	8.566	4.173	8.999
Potosí	3.200	1.173	4.009	6.669	19.272	6.813	8.639	14.231	23.862	4.131	294	2.571	156	4	0
Tarija	1.769	5.291	10.132	14.347	12.677	1.997	41	14.499	9.766	3.525	35	10.195	16.813	5.508	174
Santa Cruz de la Sierra	4.775	961	0	0	0	0	0	9.205	6.190	0	836	6.718	0	0	0
Trinidad	8.859	1.483	767	254	20.120	6.518	3.811	0	0	2.053	222	0	7.868	7.572	2.875
Cobija	8.821	2.241	2.583	937	1.075	214	9.307	11.472	31.599	9.132	5.424	1.194	2.845	10.504	7.538
Provinciales	135.985	238.761	290.462	432.415	493.809	303.727	149.922	285.541	313.411	482.813	118.285	261.362	209.658	649.685	447.677
Otros GAM	111.461	287.047	185.506	293.006	281.256	203.898	74.479	112.090	120.298	232.821	269.199	96.957	66.633	121.485	101.006

(p) Preliminar

Nota: Provinciales: GAM monitoreados con base en información financiera y fiscal remitida.

Otros GAM: GAM monitoreados con base en información financiera y fiscal proyectada.

Información agregada.

Fuente: MEFP-VTCP-Dirección General de Administración y Finanzas Territoriales

Elaboración: MEFP-VTCP-DGAFT-Unidad de Operaciones e Información de las Entidades Territoriales

Cuadro N° 16

Gobierno Autónomo Municipal: Gastos en servicios personales

2010 - 2024

(En miles de bolivianos)

	2010	2011	2012	2013	2014	2015	2016	2017	2018	2019	2020	2021	2022(p)	2023(p)	2024(p)
Gobierno Autónomo Municipal	1.232.609	1.397.295	1.636.493	2.111.041	2.658.645	2.581.353	2.499.587	2.855.082	3.502.864	3.296.173	3.447.237	3.343.621	3.479.855	3.665.821	3.654.379
Sucre	19.579	28.293	30.128	65.984	76.648	95.731	100.691	102.929	119.407	116.423	116.726	115.551	126.061	124.182	135.483
La Paz	111.070	124.328	131.206	156.128	199.659	445.309	397.038	395.351	586.409	516.775	636.561	517.988	541.837	564.240	484.866
El Alto	56.857	67.336	65.918	94.163	157.985	149.548	143.162	263.868	291.611	242.848	255.035	215.477	240.290	232.948	275.292
Cochabamba	60.969	73.458	80.491	90.145	124.635	165.594	180.814	201.695	224.217	228.770	218.046	232.292	242.088	249.344	243.862
Oruro	31.547	34.320	37.695	33.908	53.844	58.407	65.651	59.699	88.790	98.692	114.627	115.549	96.811	116.387	120.960
Potosí	17.229	14.730	19.620	25.719	29.346	36.677	33.813	39.578	54.351	52.262	41.409	56.462	59.463	59.064	58.002
Tarija	36.484	44.605	59.304	69.144	77.650	52.438	52.305	63.258	72.407	69.384	72.053	74.320	62.743	69.453	79.890
Santa Cruz de la Sierra	141.426	172.897	170.038	229.849	248.032	483.636	392.958	425.755	738.201	744.606	801.847	816.622	906.546	1.052.464	1.044.433
Trinidad	11.824	14.774	15.367	17.665	18.198	20.815	24.829	30.610	33.646	28.712	27.989	29.480	29.979	27.548	28.318
Cobija	9.133	9.091	12.128	16.316	28.688	30.723	17.711	20.983	26.066	22.480	22.613	24.645	25.004	26.235	25.839
Otros GAM	155.630	181.191	123.051	178.770	170.227	197.163	258.596	386.970	278.405	243.384	235.661	239.994	242.176	113.822	79.316
Provinciales	285.864	311.591	439.709	558.467	722.523	843.121	829.772	862.187	986.016	928.479	901.254	901.665	903.665	1.026.855	1.074.611
Empresas Municipales	294.998	320.682	451.837	574.783	751.211	2.191	2.246	2.199	3.337	3.359	3.417	3.575	3.192	3.279	3.506

(p) Preliminar

Nota: Incluye empresas municipales bajo tuición.

Provinciales: GAM monitoreados con base en información financiera y fiscal remitida.

Otros GAM: GAM monitoreados con base en información financiera y fiscal proyectada.

Información agregada.

Fuente: MEFP-VTCP-Dirección General de Administración y Finanzas Territoriales

Elaboración: MEFP-VTCP-DGAFT-Unidad de Operaciones e Información de las Entidades Territoriales

Cuadro N° 17

Gobierno Autónomo Municipal: Gastos en bienes y servicios

2010 - 2024

(En miles de bolivianos)

	2010	2011	2012	2013	2014	2015	2016	2017	2018	2019	2020	2021	2022(p)	2023(p)	2024(p)
Gobierno Autónomo Municipal	424.884	528.369	708.925	1.102.627	1.374.652	3.108.111	2.901.377	3.369.879	4.232.648	4.737.829	4.329.376	5.115.566	6.226.570	6.601.966	6.302.325
Sucre	15.668	13.829	26.378	75.919	101.948	121.836	135.228	145.480	141.438	135.518	113.737	129.585	153.724	169.441	175.494
La Paz	24.007	32.568	49.354	62.566	29.434	343.759	275.044	355.894	525.930	416.907	387.105	356.383	504.083	543.210	515.203
El Alto	22.908	42.136	123.937	139.276	207.224	253.111	332.799	330.592	346.398	308.678	437.876	319.650	352.529	377.299	415.253
Cochabamba	21.921	21.455	34.158	75.492	99.743	212.854	263.945	306.967	301.134	366.204	332.473	393.809	484.138	465.007	477.452
Oruro	11.432	14.970	11.719	8.516	6.300	13.512	12.183	11.761	45.238	111.719	88.664	134.088	162.587	160.086	145.436
Potosí	7.224	8.497	10.082	17.271	33.030	45.962	62.630	52.254	58.919	48.142	30.267	125.009	115.543	126.542	122.028
Tarija	12.571	15.395	13.370	17.026	19.281	14.298	21.337	46.295	66.365	80.641	51.294	73.386	86.603	99.588	94.023
Santa Cruz de la Sierra	37.889	37.554	36.940	88.026	80.275	527.105	271.105	378.580	878.278	981.101	875.694	1.031.939	930.142	1.076.529	833.674
Trinidad	3.240	4.804	7.676	13.702	19.027	53.508	57.822	59.594	56.144	79.405	72.035	78.120	96.710	96.486	98.881
Cobija	4.742	5.871	8.097	8.695	11.924	34.947	38.993	40.890	49.713	51.551	48.102	35.085	38.286	27.221	24.476
Otros GAM	92.842	121.975	83.732	138.823	148.568	296.600	337.422	499.868	400.720	450.764	388.889	519.829	693.123	312.928	233.361
Provinciales	169.917	208.579	302.920	456.800	617.244	1.189.081	1.091.021	1.139.275	1.359.707	1.704.514	1.500.668	1.915.589	2.605.812	3.135.726	3.163.670
Empresas Municipales	523	737	562	514	654	1.539	1.848	2.430	2.664	2.685	2.571	3.094	3.291	11.903	3.373

(p) Preliminar

Nota: Incluye empresas municipales bajo tuición.

Provinciales: GAM monitoreados con base en información financiera y fiscal remitida.

Otros GAM: GAM monitoreados con base en información financiera y fiscal proyectada.

Información agregada.

Fuente: MEFP-VTCP-Dirección General de Administración y Finanzas Territoriales

Elaboración: MEFP-VTCP-DGAFT-Unidad de Operaciones e Información de las Entidades Territoriales

Cuadro N° 18

Gobierno Autónomo Municipal: Gastos Financieros

2010 - 2024

(En miles de bolivianos)

	2010	2011	2012	2013	2014	2015	2016	2017	2018	2019	2020	2021	2022(p)	2023(p)	2024(p)
Gobierno Autónomo Municipal	91.157	88.094	80.526	79.978	71.984	115.628	106.706	114.351	145.594	214.194	191.737	156.723	233.241	257.719	251.501
Sucre	1.281	1.341	1.528	1.595	146	169	440	306	839	3.315	3.453	4.256	4.438	5.848	6.351
La Paz	23.815	26.631	26.668	23.621	20.074	43.321	43.669	23.633	30.265	50.639	55.148	50.887	54.263	51.067	48.746
El Alto	4.242	4.633	3.292	5.569	5.434	5.267	3.660	9.833	9.134	21.947	10.196	13.031	12.625	18.481	19.901
Cochabamba	13.253	15.978	7.445	5.520	4.335	3.325	3.157	6.152	10.760	18.869	18.600	12.971	20.371	14.911	15.258
Oruro	3.639	2.168	2.380	1.895	1.693	1.718	2.067	2.503	2.522	4.711	4.544	2.510	5.543	5.115	4.923
Potosí	890	419	278	168	118	134	311	400	778	1.782	1.502	1.706	2.183	2.462	2.019
Tarija	844	1.639	1.657	1.405	1.566	1.294	1.701	1.851	1.731	1.785	1.517	3.295	5.323	4.267	2.687
Santa Cruz de la Sierra	22.732	10.432	9.726	12.739	9.405	31.519	23.393	35.083	47.727	52.900	44.571	33.678	52.340	78.662	74.441
Trinidad	355	660	746	695	413	728	737	839	868	1.590	1.507	1.437	1.655	1.547	1.358
Cobija	278	605	1.045	731	667	561	817	1.186	1.147	2.897	3.306	1.815	5.549	5.314	4.757
Otros GAM	4.050	5.243	3.331	3.397	4.145	4.850	5.137	7.206	6.361	8.350	7.449	6.126	9.839	5.003	3.421
Provinciales	14.926	16.556	20.506	21.072	22.715	21.770	20.847	24.771	33.057	45.220	39.897	24.953	59.057	64.974	67.554
Empresas Municipales	853	1.790	1.922	1.570	1.275	971	770	589	405	188	49	56	56	68	85

(p) Preliminar

Nota: Incluye empresas municipales bajo tuición.

Provinciales: GAM monitoreados con base en información financiera y fiscal remitida.

Otros GAM: GAM monitoreados con base en información financiera y fiscal proyectada.

Información agregada.

Fuente: MEFP-VTCP-Dirección General de Administración y Finanzas Territoriales

Elaboración: MEFP-VTCP-DGAFT-Unidad de Operaciones e Información de las Entidades Territoriales

Cuadro N° 19

Gobierno Autónomo Municipal: Gastos en transferencias Corrientes

2010 - 2024

(En miles de bolivianos)

	2010	2011	2012	2013	2014	2015	2016	2017	2018	2019	2020	2021	2022(p)	2023(p)	2024(p)
Gobierno Autónomo Municipal	139.467	185.398	216.103	266.606	292.821	477.018	482.456	630.622	747.828	783.002	941.251	1.119.901	960.784	1.000.166	989.682
Sucre	2.074	3.332	7.807	11.894	16.869	24.505	22.697	33.297	26.664	32.513	36.934	35.668	32.154	37.381	38.232
La Paz	13.529	19.860	22.102	22.081	35.734	69.145	67.879	71.112	121.220	143.336	148.229	133.142	134.811	125.289	153.058
El Alto	14.790	21.791	18.197	25.819	21.517	35.030	35.005	58.222	68.323	56.046	100.583	41.944	46.233	39.259	45.120
Cochabamba	7.486	11.481	13.079	13.097	14.450	20.888	27.091	30.496	37.914	45.588	66.699	106.415	52.669	58.249	59.896
Oruro	3.499	4.964	5.750	4.461	6.785	9.887	13.824	23.789	28.947	20.153	30.182	57.131	20.813	23.821	25.359
Potosí	3.079	2.425	2.441	12.098	9.816	7.733	11.554	12.173	24.746	20.009	18.837	29.947	21.490	24.864	23.859
Tarija	4.265	7.115	8.145	9.920	11.340	8.178	8.614	8.865	12.210	15.480	16.298	56.826	113.365	115.387	111.909
Santa Cruz de la Sierra	18.120	25.930	25.974	40.249	35.889	90.206	76.598	114.232	124.361	124.187	136.537	220.749	156.577	170.548	177.796
Trinidad	1.759	2.293	2.448	2.105	3.585	4.244	6.812	9.170	11.211	10.334	10.657	16.044	6.611	7.241	11.564
Cobija	563	1.076	849	1.135	2.768	4.076	2.347	2.894	3.874	5.412	6.592	7.061	10.963	10.361	9.015
Otros GAM	20.832	31.546	23.881	30.582	25.728	40.058	48.305	76.927	63.241	73.331	76.189	84.196	75.653	44.890	21.824
Provinciales	49.336	53.434	85.274	93.011	108.166	162.710	161.255	188.968	224.511	235.953	292.823	330.107	288.735	342.156	311.305
Empresas Municipales	134	151	156	154	173	358	475	477	606	660	691	670	711	721	744

(p) Preliminar

Nota: Incluye empresas municipales bajo tuición.

Provinciales: GAM monitoreados con base en información financiera y fiscal remitida.

Otros GAM: GAM monitoreados con base en información financiera y fiscal proyectada.

Información agregada.

Fuente: MEFP-VTCP-Dirección General de Administración y Finanzas Territoriales

Elaboración: MEFP-VTCP-DGAFT-Unidad de Operaciones e Información de las Entidades Territoriales

Cuadro N° 20

Gobierno Autónomo Municipal: Otros gastos corrientes

2010 - 2024

(En miles de bolivianos)

	2010	2011	2012	2013	2014	2015	2016	2017	2018	2019	2020	2021	2022(p)	2023(p)	2024(p)
Gobierno Autónomo Municipal	8.072	3.644	57.441	153.895	68.116	83.639	129.241	51.872	79.001	133.235	132.939	108.779	112.675	106.849	116.687
Sucre	83	176	0	77	354	297	4	4.120	734	583	19.499	14.425	6.177	8.323	3.127
La Paz	1.065	230	53.271	150.783	64.185	71.529	113.996	10.041	18.153	24.597	30.148	29.735	18.527	23.895	26.014
El Alto	678	1.282		122	36	25	553	0	8.973	12.053	8.307	17.061	4.261	8.262	8.060
Cochabamba	314	134	144	50	0	0	8	0		0	0	247	0	195	0
Oruro	0	0	81	2	0	180	0	2.587	5.059	18.298	3.235	9.167	2.068	1.771	7.297
Potosí	0	0	0	0	262	0	0	0		0	10	0	0	391	212
Tarija	0	0	0	0	0	0	0	25	272	1.709	90	754	14.531	720	640
Santa Cruz de la Sierra	685	110	3.242	1.495	1.869	1.216	772	1.067	13.426	10.431	4.572	4.732	8.941	17.571	24.819
Trinidad	0	58	1	73	0	1	153	46	836	1.324	4.794	1.342	280	791	918
Cobija	0	0	0	0	13	0	0	3	2	0	26	2.510	1.817	3.690	2.684
Otros GAM	258	610	153	280	255	858	2.821	26.672	7.260	15.471	12.392	7.036	14.923	4.188	3.695
Provinciales	453	1.007	549	1.013	1.142	4.194	10.931	7.308	24.215	48.671	49.861	21.707	40.868	37.031	39.209
Empresas Municipales	4.536	38	1	0	0	5.340	1	4	70	100	5	62	280	20	12

(p) Preliminar

Nota: Incluye empresas municipales bajo tuición.

Provinciales: GAM monitoreados con base en información financiera y fiscal remitida.

Otros GAM: GAM monitoreados con base en información financiera y fiscal proyectada.

Información agregada.

Fuente: MEFP-VTCP-Dirección General de Administración y Finanzas Territoriales

Elaboración: MEFP-VTCP-DGAFT-Unidad de Operaciones e Información de las Entidades Territoriales

Cuadro N° 21
Gobierno Autónomo Municipal: Gastos en formación bruta de capital
2010 - 2024
(En miles de bolivianos)

	2010	2011	2012	2013	2014	2015	2016	2017	2018	2019	2020	2021	2022(p)	2023(p)	2024(p)
Gobierno Autónomo Municipal	6.551.936	8.262.984	10.711.152	14.923.093	18.104.465	13.670.029	12.781.364	12.549.885	11.267.451	10.195.245	6.295.209	5.575.573	5.588.455	6.813.442	6.323.227
Sucre	186.669	246.623	290.634	366.466	472.402	438.735	369.822	324.739	298.011	178.219	154.090	208.738	196.669	192.535	191.177
La Paz	680.299	794.426	898.948	1.251.306	1.392.616	787.212	641.592	763.597	655.545	619.573	333.646	242.676	308.269	308.949	276.402
El Alto	447.656	556.932	615.602	712.909	1.069.108	663.707	739.544	606.482	592.880	623.143	432.755	280.624	431.016	490.026	396.294
Cochabamba	317.397	342.702	611.019	725.277	932.847	716.810	970.626	860.431	564.761	560.519	313.230	373.175	437.771	345.862	357.833
Oruro	162.058	185.216	307.978	402.016	586.503	658.044	450.927	463.691	362.009	278.238	192.407	207.959	162.341	227.920	204.644
Potosí	98.676	127.499	125.967	344.340	321.313	241.311	217.661	313.659	296.448	237.896	228.742	171.296	115.732	139.000	97.604
Tarija	145.368	170.158	194.845	393.955	508.577	464.974	407.023	316.172	335.029	319.364	216.330	173.946	148.045	118.225	104.683
Santa Cruz de la Sierra	1.041.138	1.181.793	1.616.324	2.218.048	2.449.674	1.550.019	2.057.610	2.034.332	1.367.202	912.687	423.895	235.280	474.622	557.018	567.275
Trinidad	63.944	81.258	124.085	143.737	261.464	147.933	87.216	81.602	99.781	65.007	70.262	50.237	45.959	71.220	49.864
Cobija	90.689	132.265	144.759	163.260	287.928	237.607	142.740	108.240	152.800	141.186	69.611	145.834	86.676	66.734	40.219
Otros GAM	1.095.111	1.739.354	1.277.175	2.235.745	2.320.192	1.933.307	1.383.391	1.627.374	1.577.283	1.708.021	906.578	827.427	730.223	516.219	445.506
Provinciales	2.221.099	2.703.770	4.503.065	5.964.689	7.501.766	5.830.025	5.312.900	5.045.785	4.965.420	4.548.592	2.952.939	2.657.748	2.450.673	3.779.401	3.591.444
Empresas Municipales	1.833	987	751	1.345	76	347	313	3.782	282	2.801	725	634	460	335	282

(p) Preliminar

Nota: Incluye empresas municipales bajo tuición.

Provinciales: GAM monitoreados con base en información financiera y fiscal remitida.

Otros GAM: GAM monitoreados con base en información financiera y fiscal proyectada.

Información agregada.

Fuente: MEFP-VTCP-Dirección General de Administración y Finanzas Territoriales

Elaboración: MEFP-VTCP-DGAFT-Unidad de Operaciones e Información de las Entidades Territoriales

Cuadro N° 22

Universidad Pública: Balance Global

2010 - 2024

(En miles de bolivianos)

Cuenta	2010	2011	2012	2013	2014	2015	2016	2017	2018	2019	2020	2021	2022 (p)	2023(p)	2024(p)
Balance Global Superávit(+)/Deficit(-)	219.982	353.885	600.195	392.296	238.386	(240.726)	(267.476)	(309.470)	(25.488)	(63.412)	(125.081)	109.525	265.770	53.830	(91.365)
Ingresos	2.715.934	3.165.152	3.711.327	4.199.454	4.618.872	4.564.550	4.160.079	4.278.820	4.662.615	4.870.155	4.370.794	4.866.728	5.224.834	5.237.784	5.255.461
Venta de Servicios	48.288	46.675	51.842	64.864	79.873	112.415	124.036	125.630	98.872	78.812	51.760	112.681	187.200	177.103	182.419
Coparticipación Tributaria	989.612	1.268.926	1.585.820	1.822.141	2.077.823	2.274.104	2.135.592	2.151.260	2.233.090	2.197.474	1.661.631	1.926.760	2.189.761	2.216.208	2.246.823
Impuesto Directo a los Hidrocarburos	449.379	601.458	805.569	1.039.524	1.047.577	751.632	368.660	363.020	438.567	433.035	354.127	410.490	498.155	372.036	279.029
Derechos Administrativos y Material Valorado	270.977	273.962	274.795	280.707	312.715	288.183	282.556	332.631	355.232	394.512	310.399	427.018	462.766	456.847	452.644
Transferencias Presupuestales	849.709	846.927	806.343	801.626	874.148	920.382	1.002.643	1.088.429	1.290.602	1.523.474	1.838.588	1.793.652	1.775.925	1.868.030	1.930.700
Donaciones de Países y Organismos Internacionales	11.657	14.563	21.125	13.980	12.028	14.696	14.692	12.911	24.952	12.044	2.020	21.864	20.667	6.161	11.025
Otros Ingresos y Transferencias Interinstitucionales	96.311	112.642	165.832	176.612	214.709	203.137	231.900	204.941	221.300	230.803	152.269	174.263	90.360	141.398	152.821
Egresos	2.495.952	2.811.268	3.111.132	3.807.159	4.380.486	4.805.276	4.427.556	4.588.291	4.688.103	4.933.567	4.495.875	4.757.203	4.959.064	5.183.954	5.346.825
Servicios Personales	1.477.336	1.673.891	1.867.933	2.164.077	2.433.471	2.712.822	2.551.651	2.889.122	3.078.964	3.282.814	3.190.790	3.264.817	3.440.480	3.541.029	3.661.096
Bienes y Servicios	279.030	336.106	359.548	493.466	522.785	549.453	516.512	548.031	556.297	562.271	390.292	456.034	506.710	508.517	527.537
Transferencias Corrientes	304.553	359.514	417.596	554.423	620.648	668.710	756.768	736.946	741.674	803.936	711.375	726.555	719.684	765.581	819.491
Otros Egresos Corrientes	27.728	32.192	22.540	18.216	22.476	28.927	26.541	26.193	25.289	32.806	27.887	39.599	37.429	36.902	34.865
Formación Bruta de Capital	405.647	403.519	440.833	576.276	779.538	845.038	576.076	387.756	285.851	251.737	174.987	269.478	253.958	331.196	302.918
Otros Egresos y Transferencias Interinstitucionales	1.659	6.046	2.681	700	1.568	326	8	242	28	4	544	720	804	729	918

(p) Preliminar

Notas: El IDH es un componente del grupo Coparticipación Tributaria en los flujos de caja.

Otros Ingreso y Transferencias Interinstitucionales incluye Alquiler de Instalaciones, Venta de Productos, Venta de Material Valorado y otros.

Otros Egresos corrientes incluye pago de Multas, Tasas Nacionales, Transferencias Presupuestales y otros.

A partir de la gestión 2014 incluye en la composición de "ventas de servicios" los ingresos por: servicios de laboratorios, estudio de suelo y mensualidades post grado y en "derechos administrativos y material valorado" incluye la venta de valores universitarios.

Cobertura 11 Universidades Públicas y el Comité Ejecutivo de la Universidad Boliviana

Información consolidada.

Fuente: MEFP-VTCP-Dirección General de Administración y Finanzas Territoriales

Elaboración: MEFP-VTCP-DGAFT-Unidad de Operaciones e Información de las Entidades Territoriales

Cuadro N° 23

Universidad Pública: Ingresos por venta de servicios

2010 - 2024

(En miles de bolivianos)

	2010	2011	2012	2013	2014	2015	2016	2017	2018	2019	2020	2021	2022(p)	2023(p)	2024(p)
Universidad Pública	48.288	46.675	51.842	64.864	79.873	112.415	124.036	125.630	98.872	78.812	51.760	112.681	187.200	177.103	182.419
Comité Ejecutivo Universidad Boliviana	0	0	0	0	0	0	0	0	0	0	0	0	0	0	0
Universidad Mayor Real y Pontificia de San Francisco Xavier	7.477	7.982	9.482	11.433	13.653	16.907	17.964	17.528	18.617	15.413	12.918	23.187	22.561	21.874	20.805
Universidad Mayor de San Andrés	18.006	19.994	21.385	24.282	30.421	39.561	45.255	45.880	31.066	20.785	8.615	33.547	47.900	44.724	45.966
Universidad Pública de El Alto	183	1.082	3.275	2.283	926	0	19	0	0	0	0	282	1.825	1.988	1.822
Universidad Mayor de San Simón	5.052	6.431	6.904	9.122	12.901	31.945	40.986	39.421	40.999	35.442	24.048	45.562	64.143	62.452	70.133
Universidad Técnica de Oruro	2.874	3.088	3.949	4.359	3.570	4.019	3.632	5.543	4.176	3.632	3.213	3.541	3.093	4.181	4.281
Universidad Autónoma Tomás Frías	2.886	1	12	0	68	73	0	0	249	505	177	440	589	5.594	8.569
Universidad Nacional Siglo XX	246	401	79	267	237	278	274	330	103	0	0	0	10.123	1.414	901
Universidad Autónoma Juan Misael Saracho	7.612	3.276	3.742	3.761	4.563	2.799	1.879	1.999	413	199	1.419	2.473	4.694	4.500	4.839
Universidad Autónoma Gabriel René Moreno	3.952	4.420	3.015	3.828	1.823	1.428	1.661	1.706	3.249	2.837	1.371	2.608	30.587	28.437	23.758
Universidad Autónoma del Beni José Ballivián	0	0	0	5.284	11.710	15.407	12.367	13.224	0	0	0	0	0	0	0
Universidad Amazónica de Pando	0	0	0	244	0	0	0	0	0	0	0	1.042	1.684	1.939	1.344

(p) Preliminar

Nota: Cobertura 11 Universidades Públicas y el Comité Ejecutivo de la Universidad Boliviana
Información agregada.

Fuente: MEFP-VTCP-Dirección General de Administración y Finanzas Territoriales

Elaboración: MEFP-VTCP-DGAFT-Unidad de Operaciones e Información de las Entidades Territoriales

Cuadro N° 24
Universidad Pública: Ingresos por coparticipación tributaria
2010 - 2024
(En miles de bolivianos)

	2010	2011	2012	2013	2014	2015	2016	2017	2018	2019	2020	2021	2022(p)	2023(p)	2024(p)
Universidad Pública	989.612	1.268.926	1.585.820	1.822.141	2.077.823	2.274.104	2.135.592	2.151.260	2.233.090	2.197.474	1.661.631	1.926.760	2.189.761	2.216.208	2.246.823
Universidad Mayor Real y Pontificia de San Francisco Xavier	63.570	81.513	94.633	109.234	111.453	122.160	115.201	116.027	120.440	118.435	89.556	103.842	118.017	119.443	117.994
Universidad Mayor de San Andrés	281.117	360.460	418.479	483.049	523.445	573.093	538.870	542.736	563.389	554.405	419.218	486.093	552.446	559.120	564.831
Universidad Pública de El Alto	0	0	112.654	121.666	138.668	151.740	142.114	143.480	148.905	146.526	110.790	128.523	146.058	147.819	149.631
Universidad Mayor de San Simón	174.104	223.243	259.176	299.166	340.007	372.057	349.312	351.818	365.206	359.382	271.750	315.100	358.113	362.438	368.838
Universidad Técnica de Oruro	46.868	60.096	69.769	80.534	95.559	104.521	98.008	98.711	102.468	100.834	76.246	88.409	100.477	101.691	103.928
Universidad Autónoma Tomás Frías	72.725	93.251	108.261	124.965	136.658	149.658	140.795	141.805	147.203	144.928	109.588	127.070	144.416	146.160	144.413
Universidad Nacional Siglo XX	12.073	15.481	17.973	20.746	22.617	24.769	23.302	23.469	24.362	23.986	18.137	21.030	23.901	24.190	23.901
Universidad Autónoma Juan Misael Saracho	46.791	59.997	69.654	80.402	93.247	102.046	95.815	96.502	100.174	98.577	74.540	86.431	98.229	99.415	100.250
Universidad Autónoma Gabriel René Moreno	242.725	311.234	361.328	417.081	513.369	561.594	526.667	530.445	550.631	541.850	409.724	475.085	539.936	546.458	561.485
Universidad Autónoma del Beni José Ballivián	43.358	55.595	64.543	74.502	81.463	89.115	83.626	84.226	87.431	86.037	65.057	75.436	85.733	86.768	88.145
Universidad Amazónica de Pando	6.282	8.055	9.352	10.795	21.335	23.352	21.884	22.041	22.880	22.515	17.025	19.741	22.436	22.707	23.408

(p) Preliminar

Nota: Cobertura 11 Universidades Públicas y el Comité Ejecutivo de la Universidad Boliviana
 Información agregada.

Fuente: MEFP-VTCP-Dirección General de Administración y Finanzas Territoriales

Elaboración: MEFP-VTCP-DGAFT-Unidad de Operaciones e Información de las Entidades Territoriales

Cuadro N° 25**Universidad Pública: Ingresos por impuesto directo a los hidrocarburos****2010 - 2024***(En miles de bolivianos)*

	2010	2011	2012	2013	2014	2015	2016	2017	2018	2019	2020*	2021	2022(p)	2023(p)	2024(p)
Universidad Pública	449.379	601.458	805.569	1.039.524	1.047.577	751.632	368.660	363.020	438.567	433.035	354.127	410.490	498.155	372.036	279.029
Universidad Mayor Real y Pontificia de San Francisco Xavier	36.302	48.410	65.118	83.526	83.886	59.664	29.158	29.868	36.129	30.505	28.998	25.761	33.931	26.677	21.572
Universidad Mayor de San Andrés	53.571	73.689	98.661	130.535	133.480	100.627	50.724	45.383	56.035	49.755	47.196	42.348	52.310	44.074	37.011
Universidad Pública de El Alto	22.867	31.131	41.475	54.892	55.630	40.758	20.384	19.222	23.518	80.475	19.473	113.046	109.873	59.383	24.674
Universidad Mayor de San Simón	59.077	78.813	106.055	136.035	136.622	97.172	47.489	48.644	58.841	49.683	47.228	41.957	55.263	43.448	35.134
Universidad Técnica de Oruro	36.302	48.411	65.118	83.526	83.886	59.664	29.158	29.868	36.129	30.505	28.998	25.761	33.931	26.677	21.572
Universidad Autónoma Tomás Frías	22.870	33.354	41.024	52.621	52.848	37.588	18.370	18.817	22.761	19.218	18.269	16.230	21.377	16.807	13.590
Universidad Nacional Siglo XX	13.432	15.057	24.094	30.905	31.038	22.076	10.789	11.051	13.368	11.287	10.729	9.532	12.555	9.870	7.982
Universidad Autónoma Juan Misael Saracho	49.943	65.807	85.786	110.591	111.752	79.147	38.000	32.547	37.414	31.261	29.328	25.780	33.931	31.114	25.320
Universidad Autónoma Gabriel René Moreno	82.416	109.966	148.004	189.842	190.662	135.608	66.273	67.885	82.115	69.335	65.909	58.552	77.121	60.633	49.030
Universidad Autónoma del Beni José Ballivián	36.298	48.410	65.118	83.526	83.886	59.664	29.158	29.868	36.129	30.505	28.998	25.761	33.931	26.677	21.572
Universidad Amazónica de Pando	36.302	48.411	65.118	83.526	83.886	59.664	29.158	29.868	36.129	30.505	28.998	25.761	33.931	26.677	21.572

(p) Preliminar

Nota: En las gestiones 2019 y 2021 la UPEA recibió reembolsos correspondientes a IDH por Bs60 millones y Bs87 millones respectivamente, recursos que se encontraban como fondo en custodia en la cuenta corriente fiscal del TGN-Reserv a Universidades IDH desde el 2005, de

(*) La Información no incluye la transferencia de recursos del Fondo de Promoción a la Inversión en Exploración y Explotación de Hidrocarburos - FPIEEH según la Ley N°1307, dado que esta norma establece la reasignación de recursos del FPIEEH, con carácter temporal y extraordinario, en porcentajes diferentes a las transferencias regulares que se realizan a las ETA y UP por la recaudación del IDH. El registro de la transferencia de recursos del FPIEEH a las UP se refleja en las Transferencias Presupuestales para el presente Boletín Económico.

Cobertura 11 Universidades Públicas y el Comité Ejecutivo de la Universidad Boliviana
Información agregada.

Fuente: MEFP-VTCP-Dirección General de Administración y Finanzas Territoriales

Elaboración: MEFP-VTCP-DGAFT-Unidad de Operaciones e Información de las Entidades Territoriales

Cuadro N° 26

Universidad Pública: Ingresos por derechos administrativos y material valorado

2010 - 2024

(En miles de bolivianos)

	2010	2011	2012	2013	2014	2015	2016	2017	2018	2019	2020	2021	2022(p)	2023(p)	2024(p)
Universidad Pública	270.977	273.962	274.795	280.707	312.715	288.183	282.556	332.631	355.232	394.512	310.399	427.018	462.766	456.847	452.644
Comité Ejecutivo Universidad Boliviana	706	247	20	0	0	0	0	0	0	0	0	2.325	3.026	3.915	3.189
Universidad Mayor Real y Pontificia de San Francisco Xavier	28.347	33.968	31.518	29.727	30.036	36.320	39.545	43.918	37.690	43.364	34.152	53.753	65.279	52.743	54.859
Universidad Mayor de San Andrés	47.726	21.017	16.816	10.163	10.181	11.423	13.457	19.018	15.003	23.220	20.488	37.373	76.672	73.323	67.668
Universidad Pública de El Alto	2.979	3.129	5.132	6.142	7.079	2.012	9.572	14.180	16.647	33.656	41.547	53.081	59.167	56.148	66.303
Universidad Mayor de San Simón	44.591	56.008	59.657	55.054	72.525	33.353	35.986	40.955	46.091	60.230	48.484	66.108	60.758	57.441	52.924
Universidad Técnica de Oruro	16.266	18.786	15.940	26.554	18.325	25.367	24.583	30.764	27.797	16.574	14.831	20.411	21.202	30.601	25.607
Universidad Autónoma Tomás Frías	6.035	4.392	5.088	4.803	5.821	5.086	4.210	8.065	9.482	11.814	10.390	21.393	18.938	17.567	21.364
Universidad Nacional Siglo XX	7.645	7.079	7.868	9.462	9.470	9.810	8.546	13.720	10.415	13.571	12.664	16.796	10.695	8.904	11.770
Universidad Autónoma Juan Misael Saracho	17.748	19.114	25.775	27.915	35.001	25.998	27.480	28.922	32.187	33.324	20.592	23.965	27.162	29.851	35.811
Universidad Autónoma Gabriel René Moreno	88.877	99.286	90.562	98.746	112.780	129.257	107.343	118.685	128.067	123.837	82.614	98.458	84.123	86.905	64.568
Universidad Autónoma del Beni José Ballivián	5.607	7.005	9.744	3.213	0	304	0	0	15.719	18.788	12.417	20.900	19.508	22.579	22.119
Universidad Amazónica de Pando	4.450	3.930	6.675	8.926	11.496	9.253	11.834	14.404	16.136	16.133	12.220	12.457	16.236	16.869	26.461

(p) Preliminar

Nota: Cobertura 11 Universidades Públicas y el Comité Ejecutivo de la Universidad Boliviana
Información agregada.

Fuente: MEFP-VICP-Dirección General de Administración y Finanzas Territoriales

Elaboración: MEFP-VICP-DGAFI-Unidad de Operaciones e Información de las Entidades Territoriales

Cuadro N° 27

Universidad Pública: Ingresos por transferencias presupuestales

2010 - 2024

(En miles de bolivianos)

	2010	2011	2012	2013	2014	2015	2016	2017	2018	2019	2020	2021	2022(p)	2023(p)	2024(p)
Universidad Pública	849.709	846.927	806.343	801.626	874.148	920.382	1.002.643	1.088.429	1.290.602	1.523.474	1.838.588	1.793.652	1.775.925	1.868.030	1.930.700
Comité Ejecutivo Universidad Boliviana	6.937	5.632	5.314	5.621	7.960	8.506	8.228	8.008	6.858	6.651	4.807	4.856	6.494	8.038	9.047
Universidad Mayor Real y Pontificia de San Francisco Xavier	87.700	92.229	83.401	86.007	89.832	93.100	99.414	108.847	129.112	216.840	232.743	219.852	213.352	222.172	230.166
Universidad Mayor de San Andrés	213.299	186.520	196.284	198.630	203.597	210.031	215.786	228.259	244.220	254.541	311.792	319.343	316.343	329.457	339.079
Universidad Pública de El Alto	57.472	100.178	49.713	52.937	54.254	63.761	73.754	105.642	136.437	157.600	179.547	176.267	179.262	188.997	195.560
Universidad Mayor de San Simón	145.619	142.375	147.355	147.378	153.725	158.336	163.836	173.870	188.547	219.133	273.884	268.954	269.410	283.020	291.697
Universidad Técnica de Oruro	57.236	53.987	56.065	52.649	64.516	62.617	83.111	75.137	102.028	101.954	124.445	121.954	121.554	124.704	128.897
Universidad Autónoma Tomás Frías	39.929	36.222	37.671	38.989	40.451	42.070	45.320	53.311	80.043	89.531	107.003	109.531	108.807	113.354	117.075
Universidad Nacional Siglo XX	12.968	12.498	13.311	15.983	17.289	19.589	27.489	30.167	34.674	37.736	45.714	44.736	44.936	48.402	50.703
Universidad Autónoma Juan Misael Saracho	49.191	42.081	38.077	32.829	47.161	49.048	58.320	63.495	87.514	96.918	121.687	113.418	112.418	119.147	123.372
Universidad Autónoma Gabriel René Moreno	144.774	137.595	141.723	134.052	148.935	164.770	157.766	168.766	184.076	208.212	276.758	268.212	263.068	279.288	290.250
Universidad Autónoma del Beni José Ballivián	30.503	34.535	34.335	30.253	38.686	38.539	51.541	53.678	72.910	106.856	116.555	109.087	103.682	109.268	112.431
Universidad Amazónica de Pando	4.082	3.075	3.095	6.297	7.740	10.014	18.077	19.250	24.183	27.503	43.652	37.442	36.600	42.182	42.423

(p) Preliminar

Nota: Cobertura 11 Universidades Públicas y el Comité Ejecutivo de la Universidad Boliviana
Información agregada.

Fuente: MEFP-VTCP-Dirección General de Administración y Finanzas Territoriales

Elaboración: MEFP-VTCP-DGAFI-Unidad de Operaciones e Información de las Entidades Territoriales

Cuadro N° 28**Universidad Pública: Ingresos por donaciones de países y organismos internacionales****2010 - 2024***(En miles de bolivianos)*

	2010	2011	2012	2013	2014	2015	2016	2017	2018	2019	2020	2021	2022(p)	2023(p)	2024(p)
Universidad Pública	11.657	14.563	21.125	13.980	12.028	14.696	14.692	12.911	24.952	12.044	2.020	21.864	20.667	6.161	11.025
Comité Ejecutivo Universidad Boliviana	0	0	0	0	0	53	0	0	0	0	0	0	0	0	0
Universidad Mayor Real y Pontificia de San Francisco Xavier	744	0	0	0	0	0	0	0	0	74	0	1.135	28	0	0
Universidad Mayor de San Andrés	10.870	13.040	11.998	7.517	11.998	14.644	14.692	6.638	4.626	10.127	2.020	17.270	8.987	3.359	5.877
Universidad Pública de El Alto	43	0	0	0	0	0	0	0	0	0	0	0	0	0	0
Universidad Mayor de San Simón	0	1.195	8.365	6.463	0	0	0	6.273	20.326	1.843	0	3.460	11.652	2.802	5.149
Universidad Técnica de Oruro	0	0	43	0	30	0	0	0	0	0	0	0	0	0	0
Universidad Autónoma Tomás Frías	0	0	0	0	0	0	0	0	0	0	0	0	0	0	0
Universidad Nacional Siglo XX	0	0	0	0	0	0	0	0	0	0	0	0	0	0	0
Universidad Autónoma Juan Misael Saracho	0	0	0	0	0	0	0	0	0	0	0	0	0	0	0
Universidad Autónoma Gabriel René Moreno	0	0	0	0	0	0	0	0	0	0	0	0	0	0	0
Universidad Amazónica de Pando	0	328	718	0	0	0	0	0	0	0	0	0	0	0	0

(p) Preliminar.

Nota: Cobertura 11 Universidades Públicas y el Comité Ejecutivo de la Universidad Boliviana
Información agregada.

Fuente: MEFP-VTCP-Dirección General de Administración y Finanzas Territoriales

Elaboración: MEFP-VTCP-DGAFT-Unidad de Operaciones e Información de las Entidades Territoriales

Cuadro N° 29**Universidad Pública: Gastos en servicios personales****2010 - 2024***(En miles de bolivianos)*

	2010	2011	2012	2013	2014	2015	2016	2017	2018	2019	2020	2021	2022(p)	2023(p)	2024(p)
Universidad Pública	1.477.336	1.673.891	1.867.933	2.164.077	2.433.471	2.712.822	2.551.651	2.889.122	3.078.964	3.282.814	3.190.790	3.264.817	3.440.480	3.541.029	3.661.096
Comité Ejecutivo Universidad Boliviana	5.085	4.059	4.325	5.488	5.694	6.245	5.788	6.357	6.772	10.663	3.975	4.117	5.582	7.853	8.491
Universidad Mayor Real y Pontificia de San Francisco Xavier	144.956	148.327	153.752	181.832	235.650	262.729	243.477	273.396	282.819	326.143	305.454	310.702	316.884	327.886	336.833
Universidad Mayor de San Andrés	321.333	430.080	524.416	625.440	602.648	666.853	576.370	613.420	674.308	685.306	636.472	617.585	689.073	677.063	741.989
Universidad Pública de El Alto	43.399	76.525	83.185	105.997	127.700	149.267	176.418	207.311	219.016	217.667	218.252	235.733	260.989	295.101	300.802
Universidad Mayor de San Simón	261.132	281.925	318.000	303.170	404.729	432.595	422.881	517.886	504.780	566.840	580.465	588.108	616.701	623.422	631.526
Universidad Técnica de Oruro	76.836	94.144	95.742	115.003	135.572	152.652	135.833	152.214	163.761	181.632	180.026	197.212	178.466	191.199	187.901
Universidad Autónoma Tomás Frías	78.057	76.096	89.857	95.562	120.674	124.547	117.344	124.920	147.760	170.315	194.132	157.593	171.208	164.968	178.942
Universidad Nacional Siglo XX	23.965	26.773	27.694	38.920	44.761	49.719	48.857	53.751	51.477	59.191	59.956	66.361	69.464	69.141	81.950
Universidad Autónoma Juan Misael Saracho	169.208	74.128	85.632	103.749	110.956	138.764	126.441	136.437	159.540	164.304	174.293	188.021	190.178	209.372	203.410
Universidad Autónoma Gabriel René Moreno	281.380	377.686	390.089	464.701	513.273	578.551	541.966	620.966	665.347	679.270	627.274	675.317	717.056	734.180	745.094
Universidad Autónoma del Beni José Ballivián	62.621	73.359	83.034	104.110	99.890	117.844	123.839	144.650	160.984	175.731	160.919	171.198	171.113	177.068	183.311
Universidad Amazónica de Pando	9.364	10.789	12.209	20.104	31.924	33.057	32.438	37.816	42.400	45.750	49.570	52.871	53.765	63.775	60.846

(p) Preliminar.

Nota: Cobertura 11 Universidades Públicas y el Comité Ejecutivo de la Universidad Boliviana
Información agregada.

Fuente: MEFP-VTCP-Dirección General de Administración y Finanzas Territoriales

Elaboración: MEFP-VTCP-DGAFI-Unidad de Operaciones e Información de las Entidades Territoriales

Cuadro N° 30
Universidad Pública: Gastos en bienes y servicios
2010 - 2024
(En miles de bolivianos)

	2010	2011	2012	2013	2014	2015	2016	2017	2018	2019	2020	2021	2022(p)	2023(p)	2024(p)
Universidad Pública															
Comité Ejecutivo Universidad Boliviana	1.557	1.627	1.894	1.456	1.921	2.245	2.207	2.163	1.766	1.113	755	931	1.184	1.679	1.644
Universidad Mayor Real y Pontificia de San Francisco Xavier	19.616	17.219	24.812	34.438	43.291	46.287	55.655	49.331	46.497	41.262	34.776	45.025	49.701	49.179	55.258
Universidad Mayor de San Andrés	84.125	104.581	95.964	106.104	134.667	137.589	145.713	157.612	167.883	166.895	116.012	116.759	120.657	131.655	134.659
Universidad Pública de El Alto	6.175	7.656	17.543	15.449	13.639	14.292	16.192	19.287	19.850	22.096	17.531	23.355	38.699	28.951	32.119
Universidad Mayor de San Simón	49.645	56.017	55.298	84.602	57.317	71.192	71.747	93.937	83.594	87.493	53.347	82.445	88.533	71.616	76.944
Universidad Técnica de Oruro	13.907	18.377	19.181	25.015	25.988	27.836	24.459	26.916	31.569	24.090	17.907	22.045	21.460	28.657	20.346
Universidad Autónoma Tomás Frías	8.196	8.209	13.333	14.607	22.105	20.675	19.348	18.089	18.323	19.594	11.907	18.675	19.932	19.378	19.419
Universidad Nacional Siglo XX	5.330	3.457	4.191	10.070	7.479	6.766	7.237	6.889	7.342	9.010	7.749	10.206	16.242	14.660	17.274
Universidad Autónoma Juan Misael Saracho	20.714	23.400	20.800	28.731	35.923	31.011	26.514	28.566	25.877	32.114	19.312	26.059	24.265	29.835	36.322
Universidad Autónoma Gabriel René Moreno	55.043	62.797	75.824	100.888	108.317	125.289	117.324	118.783	122.299	125.319	79.160	82.383	95.905	97.366	97.292
Universidad Autónoma del Beni José Ballivián	8.453	12.760	11.315	23.884	17.499	45.804	15.401	12.198	16.341	17.411	14.778	15.286	16.256	18.217	20.712
Universidad Amazónica de Pando	6.268	20.007	19.395	48.222	54.639	20.468	14.715	14.260	14.956	15.873	17.059	12.865	13.876	17.325	15.548

(p) Preliminar.

Nota: Cobertura 11 Universidades Públicas y el Comité Ejecutivo de la Universidad Boliviana
 Información agregada.

Fuente: MEFP-VTCP-Dirección General de Administración y Finanzas Territoriales

Elaboración: MEFP-VTCP-DGAFI-Unidad de Operaciones e Información de las Entidades Territoriales

Cuadro N° 31

Universidad Pública: Gastos en Transferencias Corrientes

2010 - 2024

(En miles de bolivianos)

	2010	2011	2012	2013	2014	2015	2016	2017	2018	2019	2020	2021(p)	2022(p)	2023(p)	2024(p)
Universidad Pública	304.553	359.514	417.596	554.423	620.648	668.710	756.768	736.946	741.674	803.936	711.375	726.555	719.684	765.581	819.491
Comité Ejecutivo Universidad Boliviana	477	609	637	657	793	858	863	921	857	578	581	622	898	1.131	1.260
Universidad Mayor Real y Pontificia de San Francisco Xavier	34.962	39.040	39.100	48.383	61.377	66.613	64.413	62.705	58.778	67.069	46.805	55.778	56.177	63.144	59.799
Universidad Mayor de San Andrés	57.568	91.734	87.967	92.660	107.460	130.961	148.048	146.241	160.643	165.225	142.827	148.472	155.749	155.920	168.657
Universidad Pública de El Alto	6.511	8.864	20.038	49.055	27.022	33.399	56.661	54.726	64.927	95.362	101.662	89.333	71.429	75.734	82.843
Universidad Mayor de San Simón	71.407	55.079	72.188	104.457	135.425	139.449	175.832	136.411	107.760	108.904	96.211	101.914	108.498	117.328	131.652
Universidad Técnica de Oruro	17.830	22.686	27.585	37.454	48.283	52.376	49.249	54.420	58.018	56.327	62.606	52.200	57.445	66.198	58.848
Universidad Autónoma Tomás Frías	33.699	41.899	46.922	54.148	70.117	77.643	83.807	86.119	77.982	79.024	65.422	60.453	57.036	57.968	78.986
Universidad Nacional Siglo XX	5.517	5.969	5.144	8.423	9.796	12.364	11.857	12.307	12.448	14.117	11.453	17.610	20.548	16.242	19.688
Universidad Autónoma Juan Misael Saracho	13.427	15.055	17.518	23.474	28.997	23.902	25.497	26.286	25.719	34.717	31.431	33.384	34.480	32.564	33.902
Universidad Autónoma Gabriel René Moreno	56.592	66.140	85.891	109.690	111.348	100.764	105.905	118.336	133.545	137.685	114.471	123.656	117.987	135.371	137.701
Universidad Autónoma del Beni José Ballivián	5.323	11.186	11.800	15.520	6.635	12.193	22.367	22.897	23.529	26.859	20.825	27.048	28.241	30.082	32.763
Universidad Amazónica de Pando	1.239	1.255	2.805	10.502	13.394	18.188	12.266	15.576	17.469	18.068	17.082	16.085	11.195	13.899	13.393

(p) Preliminar.

Nota: Cobertura 11 Universidades Públicas y el Comité Ejecutivo de la Universidad Boliviana
Información agregada.

Fuente: MEFP-VTCP-Dirección General de Administración y Finanzas Territoriales

Elaboración: MEFP-VTCP-DGAFI-Unidad de Operaciones e Información de las Entidades Territoriales

Cuadro N° 32**Universidad Pública: Gastos en Formación Bruta de Capital
2010 - 2024***(En miles de bolivianos)*

	2010	2011	2012	2013	2014	2015	2016	2017	2018	2019	2020	2021	2022(p)	2023(p)	2024(p)
Universidad Pública	405.647	403.519	440.833	576.276	779.538	845.038	576.076	387.756	285.851	251.737	174.987	269.478	253.958	331.196	302.918
Comité Ejecutivo Universidad Boliviana	583	276	102	82	238	250	573	81	128	22	3	16	299	116	593
Universidad Mayor Real y Pontificia de San Francisco Xavier	33.793	65.006	38.970	46.545	59.402	37.021	71.230	42.165	25.686	13.376	13.181	27.337	13.272	8.682	24.471
Universidad Mayor de San Andrés	55.092	68.355	60.220	54.179	82.815	133.457	90.742	85.908	56.599	49.357	19.504	29.504	19.795	23.279	32.733
Universidad Pública de El Alto	11.828	11.163	37.508	29.082	21.369	77.712	29.011	24.674	26.022	26.251	39.982	73.747	88.432	95.961	64.757
Universidad Mayor de San Simón	54.133	32.279	15.983	24.657	64.037	37.142	36.505	35.665	27.071	23.646	12.395	13.828	16.498	19.276	36.504
Universidad Técnica de Oruro	54.405	23.699	45.018	59.033	85.526	91.124	43.236	16.972	17.935	12.573	2.522	14.727	11.199	19.021	26.548
Universidad Autónoma Tomás Frías	27.678	17.754	17.221	31.550	52.479	63.798	48.501	26.442	7.724	13.212	7.524	6.683	10.991	20.967	11.576
Universidad Nacional Siglo XX	8.776	13.998	7.149	20.934	54.910	38.190	29.743	14.013	14.140	9.151	9.316	11.352	10.872	10.563	17.804
Universidad Autónoma Juan Misael Saracho	26.483	42.243	69.386	87.755	98.873	69.591	55.034	51.007	28.642	22.832	24.050	17.072	30.101	23.905	27.024
Universidad Autónoma Gabriel René Moreno	86.590	90.071	104.645	169.906	160.121	176.230	80.226	56.527	40.786	40.672	18.960	33.330	12.855	60.515	29.080
Universidad Autónoma del Beni José Ballivián	14.370	14.180	23.030	32.574	41.281	65.849	70.870	18.226	16.089	19.758	17.353	20.877	22.148	22.684	13.344
Universidad Amazónica de Pando	31.915	24.496	21.603	19.981	58.487	54.676	20.404	16.076	25.030	20.886	10.197	21.007	17.497	26.225	18.484

(p) Preliminar.

Nota: Cobertura 11 Universidades Públicas y el Comité Ejecutivo de la Universidad Boliviana
Información agregada.

Fuente: MEFP-VTCP-Dirección General de Administración y Finanzas Territoriales

Elaboración: MEFP-VTCP-DGAFI-Unidad de Operaciones e Información de las Entidades Territoriales

Cuadro N° 33

Entidades Territoriales Autónomas y Universidades Públicas: Saldo de Deuda Pública por tipo de Instrumento de Deuda y Moneda de Denominación 2011-2024(p)

(En millones de bolivianos)

	2011	2012	2013	2014	2015	2016	2017	2018	2019	2020	2021	2022(p)	2023(p)	2024(p)
Entidades Territoriales Autónomas y Universidades Públicas	3.783	3.583	3.499	3.793	4.137	5.010	6.282	7.337	8.048	8.082	8.683	8.754	8.979	8.801
Gobernaciones	1.942	1.788	1.789	2.059	2.257	3.104	3.926	4.498	4.740	4.420	4.905	4.942	4.454	4.278
Contratos de Préstamo	1.739	1.601	1.612	1.889	2.085	2.854	3.685	4.268	4.519	4.403	4.691	4.726	4.449	4.078
BBS	17	29	140	441	673	1.447	2.231	2.831	3.112	3.079	3.448	3.568	3.330	3.002
CNY	62	60	60	54	47	40	37	31	26	23	19	13	8	4
EUR	69	65	61	56	61	62	74	76	93	105	115	142	177	206
SDR	96	92	88	79	72	66	76	109	111	110	102	91	87	79
UFV	409	398	388	379	354	333	314	299	282	262	240	220	201	184
USD	1.085	959	875	880	879	907	953	922	895	824	768	692	645	596
KRW														7
Proponente	15	12	8	5	1	0	0	0	0	0	0	0	0	0
USD	15	12	8	5	1	0	0	0	0	0	0	0	0	0
Convenios de Reconocimiento	188	176	168	165	170	251	241	231	221	217	214	216	208	200
BBS	0	0	0	0	7	6	5	4	3	2	1	6	5	4
UFV	0	0	0	0	0	9	7	6	4	2	0	0	0	0
USD	188	176	168	165	162	236	228	221	214	213	213	209	203	196
Municipios	1.538	1.563	1.515	1.562	1.724	1.786	2.268	2.763	3.235	3.395	3.716	3.755	4.276	4.486
Contratos de Préstamo	1.170	1.285	1.311	1.419	1.644	1.767	2.261	2.552	3.052	3.225	3.485	3.415	3.698	3.789
BBS	38	59	56	65	239	292	687	969	1.507	1.716	2.002	1.958	2.211	2.265
CNY	16	13	12	10	8	6	6	6	0	0	0	0	0	0
EUR	26	26	27	23	21	23	67	104	115	125	114	110	118	107
SDR	177	199	209	204	246	278	314	278	268	271	255	235	229	215
UFV	3	3	0	0	0	0	0	0	0	0	0	0	0	0
USD	909	986	1.007	1.117	1.133	1.168	1.187	1.195	1.162	1.113	1.114	1.112	1.140	1.202
Emisiones de Títulos Valor	82	82	82	55	28	0	0	140	140	128	105	82	58	35
BBS	0	0	0	0	0	0	0	140	140	128	105	82	58	35
USD	82	82	82	55	28	0	0	0	0	0	0	0	0	0
Proponente	31	31	4	3	2	0	0	68	42	42	125	258	520	662
BBS	7	23	0	0	0	0	0	68	42	42	42	165	439	596
USD	24	9	4	3	2	0	0	0	0	0	83	93	81	66
Convenios de Reconocimiento	255	164	117	85	49	19	7	3	1	0	0	0	0	0
BBS	0	0	0	0	0	0	0	0	0	0	0	0	0	0
UFV	192	112	75	53	27	8	4	1	0	0	0	0	0	0
USD	63	52	42	32	22	11	3	2	1	0	0	0	0	0
Universidades Públicas	303	231	196	173	156	118	88	75	73	67	62	57	46	37
Contratos de Préstamo	121	93	81	65	72	57	51	62	65	64	62	57	46	37
BBS	94	62	46	30	15	0	0	15	24	28	32	32	26	23
USD	27	31	35	35	57	57	51	46	41	35	30	25	19	14
Convenios de Reconocimiento	182	138	115	107	85	61	36	14	9	3	0	0	0	0
BBS	7	6	3	2	2	1	1	0	0	0	0	0	0	0
UFV	130	108	90	86	68	47	25	6	4	1	0	0	0	0
USD	45	25	22	19	16	13	10	8	5	2	0	0	0	0

(p) Preliminar

Nota: a) La información expuesta corresponde a la registrada por las ETA y UP monitoreadas por el Sistema de Administración e Información de Deuda Subnacional (9 Gobernaciones, 10 Municipios capitales incluido El Alto y 10 Universidades Públicas)

b) La información de deuda pública de las ETA y UP es generada mediante procedimientos estandarizados que cumplen los requisitos de la norma NB/ISO 9001:2015 de Sistemas de Gestión de la Calidad. (Certificado IBNORCA N° 28726/178, vigente hasta septiembre de 2027).

La clasificación por instrumentos de endeudamiento corresponde a la "Guía para compiladores y usuarios de Estadísticas de la Deuda del Sector Público" publicada por el FMI y el artículo 17 de las Normas Básicas del Sistema de Crédito Público, como sigue:

Emisiones de Títulos Valor: Corresponde a Títulos Valores emitidos en el mercado de valores.

Contratos de Préstamo: Corresponde a la contratación de préstamos con acreedores externos o internos mediante los cuales la entidad y los acreedores fijan las condiciones financieras de pago de los recursos concedidos en calidad de crédito, como Contratos de Préstamo, Convenios de Préstamo, de Pago, de Reprogramación y Subsidiarios.

Convenio de Reconocimiento de Deuda: Se refiere al documento mediante el cual una ETA y UP reconoce deudas contraídas por terceros.

Proponente: Se refiere a obligaciones formalizadas mediante contratos de obras, servicios o adquisiciones cuyo pago total o parcial se estipule realizar en el transcurso de más de un año posterior al vigente.

Bs: Bolivianos (moneda local); CNY: Yuan Renminbi Offshore; EUR: Euro; SDR: Derecho Especial de Giro; UFV: Unidad de Fomento de Vivienda y USD: Dólar Estadounidense

Fuente: MEFP-VTCP-DGAFT

Elaboración: MEFP-VTCP-DGAFT-Unidad de Seguimiento y Control a las Finanzas Territoriales

Cuadro N° 34
Entidades Territoriales Autónomas y Universidades Públicas: Saldo de Deuda Pública por tipo de Entidad y Moneda de denominación
2011 - 2024(p)
(En millones de bolivianos)

	2011	2012	2013	2014	2015	2016	2017	2018	2019	2020	2021	2022(p)	2023(p)	2024(p)
Entidades Territoriales Autónomas y Universidades Públicas	3.783	3.583	3.499	3.793	4.137	5.010	6.282	7.337	8.048	8.082	8.683	8.754	8.979	8.801
Gobernaciones	1.942	1.788	1.789	2.059	2.257	3.106	3.926	4.498	4.740	4.620	4.905	4.942	4.656	4.278
Denominada en Moneda Nacional	426	426	528	820	1.034	1.795	2.558	3.140	3.401	3.344	3.689	3.794	3.537	3.191
BBS	17	29	140	441	680	1.454	2.236	2.835	3.116	3.081	3.449	3.574	3.336	3.006
UFV	409	398	388	379	354	341	321	305	285	263	240	220	201	184
Denominada en Moneda Extranjera	1.515	1.362	1.261	1.239	1.223	1.311	1.369	1.359	1.339	1.276	1.216	1.148	1.119	1.087
CNY	62	60	60	54	47	40	37	31	26	23	19	13	8	4
EUR	69	65	61	56	61	62	74	76	93	105	115	142	177	206
SDR	96	92	88	79	72	66	76	109	111	110	102	91	87	79
USD	1.288	1.146	1.051	1.050	1.043	1.143	1.181	1.143	1.109	1.037	981	902	848	792
KRW														7
Municipios	1.538	1.563	1.515	1.562	1.724	1.786	2.268	2.763	3.235	3.395	3.716	3.755	4.276	4.486
Denominada en Moneda Nacional	241	197	131	118	266	300	691	1.178	1.690	1.886	2.150	2.205	2.709	2.896
BBS	45	82	56	65	239	292	687	1.177	1.690	1.886	2.150	2.205	2.709	2.896
UFV	196	115	75	53	27	8	4	1	0	0	0	0	0	0
Denominada en Moneda Extranjera	1.297	1.367	1.384	1.444	1.458	1.486	1.577	1.585	1.545	1.509	1.566	1.550	1.568	1.589
CNY	16	13	12	10	8	6	6	6	0	0	0	0	0	0
EUR	26	26	27	23	21	23	67	104	115	125	114	110	118	107
SDR	177	199	209	204	246	278	314	278	268	271	255	235	229	215
USD	1.078	1.128	1.136	1.207	1.184	1.179	1.190	1.197	1.162	1.113	1.197	1.205	1.221	1.268
Universidades Públicas	303	231	196	173	156	118	88	75	73	67	62	57	46	37
Denominada en Moneda Nacional	231	176	140	119	84	48	26	22	28	29	32	32	27	23
BBS	101	68	50	32	16	1	1	16	24	28	32	32	27	23
UFV	130	108	90	86	68	47	25	6	4	1	0	0	0	0
Denominada en Moneda Extranjera	72	55	56	54	73	70	62	54	46	38	30	25	19	14
USD	72	55	56	54	73	70	62	54	46	38	30	25	19	14

[p] Preliminar

Bs: Bolivianos (moneda local); CNY: Yuan Renminbi Offshore; EUR: Euro; SDR: Derecho Especial de Giro; UFV: Unidad de Fomento de Vivienda y USD: Dólar Estadounidense

Notas: a) La información expuesta corresponde a la registrada por las ETA y UP monitoreadas por el Sistema de Administración e Información de Deuda Subnacional [9 Gobernaciones, 10 Municipios capitales incluido El Alto y 10 Universidades Públicas]

b) La información de deuda pública de las ETA y UP es generada mediante procedimientos estandarizados que cumplen los requisitos de la norma NB/ISO 9001:2015 de Sistemas de Gestión de la Calidad. (Certificado IBNORCA N° 28726/178, vigente hasta septiembre de 2027).

Fuente: MEFP-VICP-DGAFI

Elaboración: MEFP-VICP-DGAFI-Unidad de Seguimiento y Control a las Finanzas Territoriales

Cuadro N° 35
Entidades Territoriales Autónomas y Universidades Públicas: Saldo de Deuda Pública por tipo de Entidad, tipo de Tasa de Interés y Moneda de Denominación
2011 - 2024(p)
(En millones de bolivianos)

	2011	2012	2013	2014	2015	2016	2017	2018	2019	2020	2021	2022(p)	2023(p)	2024(p)
Entidades Territoriales Autónomas y Universidades Públicas	3.783	3.583	3.499	3.793	4.137	5.010	6.282	7.337	8.048	8.082	8.683	8.754	8.979	8.801
Gobernaciones	1.942	1.788	1.789	2.059	2.257	3.106	3.926	4.498	4.740	4.620	4.905	4.942	4.656	4.278
Instrumento a tasa fija	833	806	913	1.256	1.488	2.203	2.908	3.452	3.702	3.659	3.988	4.107	3.883	3.569
Denominada en Moneda Nacional	425	425	527	819	1.007	1.716	2.398	2.916	3.171	3.136	3.482	3.605	3.372	3.049
Denominada en Moneda Extranjera	408	381	386	438	481	487	509	536	531	523	506	502	511	519
Instrumento a tasa variable	946	822	718	646	605	664	787	822	821	745	702	619	565	509
Denominada en Moneda Nacional	0	0	0	0	18	72	153	218	226	205	205	182	160	137
Denominada en Moneda Extranjera	946	822	718	646	586	592	634	604	595	540	497	436	406	372
Instrumento sin interés	163	160	158	157	164	239	231	224	217	216	215	216	208	200
Denominada en Moneda Nacional	1	1	1	1	8	7	6	5	4	3	2	7	6	5
Denominada en Moneda Extranjera	162	158	157	156	155	231	225	219	213	213	213	209	203	196
Municipios	1.538	1.563	1.515	1.562	1.724	1.786	2.268	2.763	3.235	3.395	3.716	3.755	4.276	4.486
Instrumento a tasa fija	1.208	1.143	1.063	1.001	1.117	1.130	1.474	1.897	2.319	2.544	2.886	2.943	3.446	3.601
Denominada en Moneda Nacional	224	181	116	106	242	271	565	1.004	1.438	1.666	1.962	2.044	2.574	2.787
Denominada en Moneda Extranjera	985	962	947	895	875	859	909	893	880	879	924	899	872	814
Instrumento a tasa variable	301	396	430	545	596	649	788	858	916	851	830	812	831	885
Denominada en Moneda Nacional	13	12	11	11	23	29	127	174	252	221	188	161	135	110
Denominada en Moneda Extranjera	288	383	419	534	573	620	662	685	664	631	642	651	696	775
Instrumento sin interés	28	25	21	17	12	7	6	8	1	0	0	0	0	0
Denominada en Moneda Nacional	4	4	3	2	1	0	0	0	0	0	0	0	0	0
Denominada en Moneda Extranjera	24	21	18	15	11	7	6	7	1	0	0	0	0	0
Universidades Públicas	303	231	196	173	156	118	88	75	73	67	62	57	46	37
Instrumento a tasa fija	239	193	169	152	139	104	77	68	68	64	62	57	46	37
Denominada en Moneda Nacional	211	162	133	117	82	47	25	21	27	29	32	32	26	23
Denominada en Moneda Extranjera	28	32	35	36	57	57	51	46	41	35	30	25	19	14
Instrumento sin interés	64	38	27	20	17	14	11	8	5	2	0	0	0	0
Denominada en Moneda Nacional	20	14	6	2	2	1	1	0	0	0	0	0	0	0
Denominada en Moneda Extranjera	44	24	21	18	16	13	10	8	5	2	0	0	0	0

(p) Preliminar

Instrumento a tasa fija: Corresponde a las operaciones de crédito público contraídas a una tasa fija establecida en sus instrumentos de endeudamiento.

Instrumento a tasa variable: Corresponde a las operaciones de crédito público contraídas a una tasa fija y una tasa variable.

Instrumento sin interés: Corresponde a las operaciones de crédito público contraídas sin tasa de interés establecida en sus instrumentos de endeudamiento.

La clasificación por instrumentos de endeudamiento corresponde a la "Guía para compiladores y usuarios de Estadísticas de la Deuda del Sector Público" publicada por el FMI y el artículo 17 de las Normas Básicas del Sistema de Crédito Público.

Notas: a) La información expuesta corresponde a la registrada por las ETA y UP monitoreadas por el Sistema de Administración e Información de Deuda Subnacional (9 Gobernaciones, 10 Municipios capitales incluido El Alto y 10 Universidades Públicas)

b) La información de deuda pública de las ETA y UP es generada mediante procedimientos estandarizados que cumplen los requisitos de la norma NB/ISO 9001:2015 de Sistemas de Gestión de la Calidad. (Certificado IBNORCA N° 28726/178, vigente hasta septiembre de 2027).

Fuente: MEFP-VTCP-DGAFT

Elaboración: MEFP-VTCP-DGAFT-Unidad de Seguimiento y Control a las Finanzas Territoriales

Cuadro N° 36
Entidades Territoriales Autónomas y Universidades Públicas: Saldo de Deuda Pública por tipo de Entidad, Residencia del Acreedor y Tipo de Instrumento de Deuda
2011 - 2024(p)
(En millones de bolivianos)

	2011	2012	2013	2014	2015	2016	2017	2018	2019	2020	2021	2022(p)	2023(p)	2024(p)
Entidades Territoriales Autónomas y Universidades Públicas	3.783	3.583	3.499	3.793	4.137	5.010	6.282	7.337	8.048	8.082	8.683	8.754	8.979	8.801
Gobernaciones	1.942	1.788	1.789	2.059	2.257	3.106	3.926	4.498	4.740	4.620	4.905	4.942	4.656	4.278
Acreedor Externo	1.556	1.427	1.344	1.335	1.323	1.331	1.391	1.386	1.365	1.291	1.212	1.136	1.099	1.062
Contratos de Préstamo	1.556	1.427	1.344	1.335	1.323	1.331	1.391	1.386	1.365	1.291	1.212	1.136	1.099	1.062
Acreedor Interno	385	361	445	724	934	1.775	2.535	3.113	3.375	3.329	3.693	3.806	3.557	3.216
Contratos de Préstamo	182	174	269	554	763	1.523	2.294	2.882	3.154	3.112	3.479	3.591	3.349	3.016
Convenios de Reconocimiento	188	176	168	165	170	251	241	231	221	217	214	216	208	200
Proponente	15	12	8	5	1	0	0	0	0	0	0	0	0	0
Municipios	1.538	1.563	1.515	1.562	1.724	1.786	2.268	2.763	3.235	3.395	3.716	3.755	4.276	4.486
Acreedor Externo	1.013	1.144	1.214	1.313	1.369	1.439	1.567	1.718	1.681	1.636	1.588	1.539	1.545	1.559
Contratos de Préstamo	930	1.062	1.132	1.258	1.341	1.439	1.567	1.578	1.541	1.508	1.483	1.457	1.487	1.523
Emisiones de Títulos Valor	82	82	82	55	28	0	0	140	140	128	105	82	58	35
Acreedor Interno	525	419	300	249	355	347	701	1.045	1.554	1.759	2.128	2.216	2.731	2.927
Contratos de Préstamo	239	223	179	161	305	328	694	974	1.511	1.717	2.003	1.958	2.211	2.265
Convenios de Reconocimiento	255	164	117	85	49	19	7	3	1	0	0	0	0	0
Proponente	31	31	4	3	2	0	0	68	42	42	125	258	520	662
Universidades Públicas	303	231	196	173	156	118	88	75	73	67	62	57	46	37
Acreedor Externo	27	31	35	35	57	57	51	46	41	35	30	25	19	14
Contratos de Préstamo	27	31	35	35	57	57	51	46	41	35	30	25	19	14
Acreedor Interno	276	201	161	137	100	61	36	29	33	31	32	32	27	23
Contratos de Préstamo	94	62	46	30	15	0	0	15	24	28	32	32	26	23
Convenios de Reconocimiento	182	138	115	107	85	61	36	14	9	3	0	0	0	0

[p] Preliminar

La clasificación por instrumentos de endeudamiento corresponde a la "Guía para compiladores y usuarios de Estadísticas de la Deuda del Sector Público" publicada por el FMI y el artículo 17 de las Normas Básicas del Sistema de Crédito Público, como sigue:

Emisiones de Títulos Valor: Corresponde a Títulos Valores emitidos en el mercado de valores.

Contratos de Préstamo: Corresponde a la contratación de préstamos con acreedores externos o internos mediante los cuales la entidad y los acreedores fijan las condiciones financieras de pago de los recursos concedidos en calidad de crédito, como Contratos de Préstamo, Convenios de Préstamo, de Pago, de Reprogramación y Subsidiarios.

Convenio de Reconocimiento de Deuda: Se refiere al documento mediante el cual una ETA y UP reconoce deudas contraídas por terceros.

Proponente: Se refiere a obligaciones formalizadas mediante contratos de obras, servicios o adquisiciones cuyo pago total o parcial se estipule realizar en el transcurso de más de un año posterior al vigente.

Notas: a) La información expuesta corresponde a la registrada por las ETA y UP monitoreadas por el Sistema de Administración e Información de Deuda Subnacional (9 Gobernaciones, 10 Municipios capitales incluido El Alto y 10 Universidades Públicas)

b) La información de deuda pública de las ETA y UP es generada mediante procedimientos estandarizados que cumplen los requisitos de la norma NB/ISO 9001:2015 de Sistemas de Gestión de la Calidad. (Certificado IBNORCA N° 28726/178, vigente hasta septiembre de 2027).

Fuente: MEFP-VICP-DGAFI

Elaboración: MEFP-VICP-DGAFI-Unidad de Seguimiento y Control a las Finanzas Territoriales

Cuadro N° 37
Entidades Territoriales Autónomas y Universidades Públicas: Saldo de Deuda Pública por tipo de Entidad, Residencia del Acreedor y Sector Institucional del Acreedor
2011 - 2024(p)

(En millones de bolivianos)

	2011	2012	2013	2014	2015	2016	2017	2018	2019	2020	2021	2022(p)	2023(p)	2024(p)
Entidades Territoriales Autónomas y Universidades Públicas	3.783	3.583	3.499	3.793	4.137	5.010	6.282	7.337	8.048	8.082	8.683	8.754	8.979	8.801
Gobernaciones	1.942	1.788	1.789	2.059	2.257	3.106	3.926	4.498	4.740	4.420	4.905	4.942	4.656	4.278
Acreedor Externo	1.556	1.427	1.344	1.335	1.323	1.331	1.391	1.386	1.365	1.291	1.212	1.136	1.099	1.062
Organismos Internacionales	1.457	1.346	1.278	1.289	1.296	1.322	1.391	1.386	1.365	1.291	1.212	1.136	1.099	1.062
Gobiernos Extranjeros	99	82	66	46	27	9	0	0	0	0	0	0	0	0
Acreedor Interno	385	361	445	724	934	1.775	2.535	3.113	3.375	3.329	3.693	3.806	3.557	3.216
Banco Central	0	0	0	0	0	0	0	0	0	0	0	0	0	0
Gobierno General	188	176	168	164	170	167	164	161	159	158	157	161	160	159
Entidades Descent. del Gob. Central	182	174	269	555	763	1.608	2.371	2.822	3.049	3.009	3.373	3.384	3.172	2.873
Sociedades de Depósito	0	0	0	0	0	0	0	130	166	162	163	262	225	185
Sociedades No Financieras	15	12	8	5	1	0	0	0	0	0	0	0	0	0
Municipios	1.538	1.563	1.515	1.562	1.724	1.786	2.268	2.763	3.235	3.395	3.716	3.755	4.276	4.486
Acreedor Externo	1.013	1.144	1.214	1.313	1.369	1.439	1.567	1.718	1.681	1.636	1.588	1.539	1.545	1.559
Organismos Internacionales	915	1.049	1.120	1.248	1.333	1.434	1.561	1.572	1.541	1.508	1.483	1.457	1.487	1.523
Sociedades de Depósito	82	82	82	55	28	0	0	140	140	128	105	82	58	35
Gobiernos Extranjeros	16	13	12	10	8	6	6	6	0	0	0	0	0	0
Acreedor Interno	525	419	300	249	355	347	701	1.045	1.554	1.759	2.128	2.216	2.731	2.927
Banco Central	0	0	0	0	0	0	0	0	0	0	0	0	0	0
Gobierno General	169	91	56	37	15	0	0	2	1	0	0	0	0	0
Entidades Descent. del Gob. Central	284	267	218	192	314	319	379	537	797	1.025	1.137	1.083	1.050	967
Seguridad Social	33	26	22	17	12	7	3	1	0	0	0	0	0	0
Sociedades de Depósito	9	3	0	0	13	20	319	424	692	676	856	872	1.162	1.298
Sociedades No Financieras	31	31	4	3	2	0	0	82	64	58	135	261	520	662
Universidades Públicas	303	231	196	173	156	118	88	75	73	67	62	57	46	37
Acreedor Externo	27	31	35	35	57	57	51	46	41	35	30	25	19	14
Organismos Internacionales	27	31	35	35	57	57	51	46	41	35	30	25	19	14
Acreedor Interno	276	201	161	137	100	61	36	29	33	31	32	32	27	23
Gobierno General	108	92	82	69	52	34	16	0	0	0	0	0	0	0
Entidades Descent. del Gob. Central	14	8	3	13	11	10	8	21	27	29	32	32	26	23
Seguridad Social	53	31	24	20	17	14	11	8	5	2	0	0	0	0
Sociedades de Depósito	94	62	46	30	15	0	0	0	0	0	0	0	0	0
Sociedades No Financieras	8	7	6	6	5	3	2	0	0	0	0	0	0	0

(p) Preliminar

La clasificación del Sector Institucional del acreedor corresponde a la "Guía para compiladores y usuarios de Estadísticas de la Deuda del Sector Público" publicada por el FMI, como sigue:

Organismos Internacionales: Son acreedores de diferentes países, que tienen personería legal internacional, como el Banco Mundial, Banco Interamericano de Desarrollo, Instituto de Crédito Oficial - España, y otros similares.

Gobiernos Extranjeros: Se refiere a los Gobiernos Extranjeros como el Gobierno de Italia y República Popular de China y otros similares.

Banco Central: Se refiere al Banco Central de Bolivia, como autoridad monetaria y emisora del país.

Gobierno Central: Integrado por las unidades institucionales que componen el Gobierno Central, como ministerios o el Tesoro General de la Nación.

Entidades Descent. del Gob. Central: Se refiere a las instituciones descentralizadas bajo dependencia del Gobierno Central, como el Fondo Nacional de Desarrollo Regional, Servicio Nacional de Patrimonio del Estado, el ex Servicio Nacional de Sistema de Reparto y otros similares.

Sociedades de Depósito: Se refiere a instituciones financieras de residencia local que tienen como actividad principal la recepción de depósitos del público, incluyen principalmente bancos comerciales (Banco Unión S.A., Banco Nacional de Bolivia S.A. y otras).

Sociedades No Financieras: Se refiere a las empresas, tanto públicas como privadas, cuya actividad principal es la producción de bienes y servicios no financieros, como Universidad Amazónica de Pando, Universidad Técnica de Oruro u otras.

Seguridad Social: Comprende los sistemas públicos establecidos para proporcionar prestaciones sociales, como pensiones de jubilación, seguros de desempleo, seguros de salud y otros similares, como Caja de Salud CORDES, Caja Nacional de Salud o el Seguro Social Universitario.

Notas: a) La información expuesta corresponde a la registrada por las ETA y UP monitoreadas por el Sistema de Administración e Información de Deuda Subnacional (9 Gobernaciones, 10 Municipios capitales incluido El Alto y 10 Universidades Públicas).

b) La información de deuda pública de las ETA y UP es generada mediante procedimientos estandarizados que cumplen los requisitos de la norma NB/ISO 9001:2015 de Sistemas de Gestión de la Calidad. (Certificado IBNORCA N° 28726/178, vigente hasta septiembre de 2027).

Fuente: MEFP-VTCP-DGAFT

Elaboración: MEFP-VTCP-DGAFT-Unidad de Seguimiento y Control a las Finanzas Territoriales

Cuadro N° 38**Entidades Territoriales Autónomas y Universidades Públicas: Saldo de Deuda Pública por tipo de entidad, por Residencia del Acreedor y Moneda de Denominación
2011 - 2024(p)***(En millones de bolivianos)*

	2011	2012	2013	2014	2015	2016	2017	2018	2019	2020	2021	2022(p)	2023(p)	2024(p)
Entidades Territoriales Autónomas y Universidades Públicas	3.783	3.583	3.499	3.793	4.137	5.010	6.282	7.337	8.048	8.082	8.683	8.754	8.979	8.801
Gobernaciones	1.942	1.788	1.789	2.059	2.257	3.106	3.926	4.498	4.740	4.620	4.905	4.942	4.656	4.278
Acreedor Externo	1.556	1.427	1.344	1.335	1.323	1.331	1.391	1.386	1.365	1.291	1.212	1.136	1.099	1.062
BBS	2	2	2	2	8	6	4	2	1	1	1	1	1	1
CNY	62	60	60	54	47	40	37	31	26	23	19	13	8	4
EUR	69	65	61	56	61	62	74	76	93	105	115	142	177	206
SDR	96	92	88	79	72	66	76	109	111	110	102	91	87	79
UFV	409	398	388	379	354	333	314	299	282	262	240	220	201	184
USD	918	812	744	765	781	825	885	869	852	790	736	669	626	581
KRW														7
Acreedor Interno	385	361	445	724	934	1.775	2.535	3.113	3.375	3.329	3.693	3.806	3.557	3.216
BBS	15	27	138	440	672	1.447	2.232	2.833	3.115	3.080	3.448	3.574	3.335	3.006
UFV	0	0	0	0	0	9	7	6	4	2	0	0	0	0
USD	370	334	307	285	262	318	296	274	257	247	245	233	222	211
Municipios	1.538	1.563	1.515	1.562	1.724	1.786	2.268	2.763	3.235	3.395	3.716	3.755	4.276	4.486
Acreedor Externo	1.013	1.144	1.214	1.313	1.369	1.439	1.567	1.718	1.681	1.636	1.588	1.539	1.545	1.559
BBS	0	0	0	0	0	0	0	140	140	128	105	82	58	35
CNY	16	13	12	10	8	6	6	6	0	0	0	0	0	0
EUR	26	26	27	23	21	23	67	104	115	125	114	110	118	107
SDR	177	199	209	204	246	278	314	278	268	271	255	235	229	215
UFV	0	0	0	0	0	0	0	0	0	0	0	0	0	0
USD	793	906	966	1.077	1.094	1.132	1.180	1.189	1.159	1.112	1.114	1.112	1.140	1.202
Acreedor Interno	525	419	300	249	355	347	701	1.045	1.554	1.759	2.128	2.216	2.731	2.927
BBS	45	82	56	65	239	292	687	1.037	1.550	1.758	2.045	2.123	2.650	2.861
UFV	195	115	75	53	27	8	4	1	0	0	0	0	0	0
USD	285	222	170	131	90	47	10	7	4	1	83	93	81	66
Universidades Públicas	303	231	196	173	156	118	88	75	73	67	62	57	46	37
Acreedor Externo	27	31	35	35	57	57	51	46	41	35	30	25	19	14
USD	27	31	35	35	57	57	51	46	41	35	30	25	19	14
Acreedor Interno	276	201	161	137	100	61	36	29	33	31	32	32	27	23
BBS	101	68	50	32	16	1	1	16	24	28	32	32	27	23
UFV	130	108	90	86	68	47	25	6	4	1	0	0	0	0
USD	45	25	22	19	16	13	10	8	5	2	0	0	0	0

(p) Preliminar

B: Bolivianos (moneda local); CNY: Yuan Renminbi Offshore; EUR: Euro; SDR: Derecho Especial de Giro; UFV: Unidad de Fomento de Vivienda y USD: Dólar Estadounidense

Notas: a) La información expuesta corresponde a la registrada por las ETA y UP monitoreadas por el Sistema de Administración e Información de Deuda Subnacional (9 Gobernaciones, 10 Municipios capitales incluido El Alto y 10 Universidades Públicas)

b) La información de deuda pública de las ETA y UP es generada mediante procedimientos estandarizados que cumplen los requisitos de la norma NB/ISO 9001:2015 de Sistemas de Gestión de la Calidad. (Certificado IBNORCA N° 28726/178, vigente hasta septiembre de 2027).

Fuente: MEFP-VICP-DGAFI

Elaboración: MEFP-VICP-DGAFI-Unidad de Seguimiento y Control a las Finanzas Territoriales

Cuadro N° 39**Entidades Territoriales Autónomas y Universidades Públicas: Saldo de Deuda Pública por tipo de Entidad****2011-2024(p)***(En millones de bolivianos)*

	2011	2012	2013	2014	2015	2016	2017	2018	2019	2020	2021	2022(p)	2023(p)	2024(p)
Entidades Territoriales Autónomas y Universidades Públicas	3.783	3.583	3.499	3.793	4.137	5.010	6.282	7.337	8.048	8.082	8.683	8.754	8.979	8.801
Gobernaciones	1.942	1.788	1.789	2.059	2.257	3.106	3.926	4.498	4.740	4.620	4.905	4.942	4.656	4.278
Gobierno Autónomo Departamental de Beni	95	84	75	65	55	249	402	446	417	406	490	552	528	519
Gobierno Autónomo Departamental de Chuquisaca	299	279	269	308	509	554	611	803	806	759	751	697	693	670
Gobierno Autónomo Departamental de Cochabamba	217	203	321	575	572	545	532	490	439	382	381	349	345	309
Gobierno Autónomo Departamental de La Paz	284	272	267	303	299	368	335	299	267	241	224	191	163	139
Gobierno Autónomo Departamental de Oruro	60	51	45	55	61	114	141	176	274	258	240	233	232	218
Gobierno Autónomo Departamental de Pando	27	33	31	35	37	41	76	123	199	189	219	208	186	168
Gobierno Autónomo Departamental de Potosí	290	252	215	176	146	280	446	426	394	408	495	504	480	432
Gobierno Autónomo Departamental de Santa Cruz	326	299	275	270	323	694	975	1.072	1.233	1.127	1.169	1.214	1.107	980
Gobierno Autónomo Departamental de Tarija	343	315	291	272	255	261	409	663	711	850	936	993	923	842
Municipios	1.538	1.563	1.515	1.562	1.724	1.786	2.268	2.763	3.235	3.395	3.716	3.755	4.276	4.486
Municipalidad de Cobija	27	27	23	21	27	43	43	38	75	77	141	140	126	110
Municipalidad de Cochabamba	176	130	93	77	81	123	231	274	274	252	231	294	346	454
Municipalidad de El Alto de La Paz	139	151	158	197	220	263	280	311	451	553	531	523	526	502
Municipalidad de La Paz	909	890	890	893	887	825	879	1.037	1.112	1.087	1.121	1.072	1.056	1.055
Municipalidad de Oruro	36	36	36	46	54	57	63	96	117	119	137	140	124	108
Municipalidad de Potosí	13	6	2	5	6	11	27	27	26	25	24	23	23	29
Municipalidad de Santa Cruz de La Sierra	188	260	276	285	409	408	655	784	991	1.091	1.325	1.358	1.861	2.007
Municipalidad de Sucre	0	21	0	4	6	15	20	88	61	61	60	71	94	101
Municipalidad de Tarija	23	19	17	17	17	21	46	80	101	106	122	113	101	102
Municipalidad de Trinidad	26	24	20	18	18	21	24	28	26	24	23	21	19	17
Universidades Públicas	303	231	196	173	156	118	88	75	73	67	62	57	46	37
Universidad Amazónica de Pando	11	9	8	6	11	13	12	15	16	14	13	11	9	7
Universidad Autónoma del Beni José Ballivián	21	16	14	21	34	30	27	23	18	14	11	9	7	6
Universidad Autónoma Gabriel René Moreno	92	53	47	41	34	26	17	8	5	2	0	0	0	0
Universidad Autónoma Juan Misael Saracho	95	77	61	47	29	12	10	8	7	6	4	3	2	2
Universidad Autónoma Tomás Frías	0	2	5	9	9	8	7	7	9	12	13	14	12	10
Universidad Mayor de San Andrés	15	13	11	9	7	5	3	0	0	0	0	0	0	0
Universidad Mayor de San Simón	52	44	34	27	20	13	5	0	0	0	0	0	0	0
Universidad Mayor Real y Pontificia de San Francisco Xavier	4	5	7	7	7	6	6	5	5	4	3	3	2	2
Universidad Nacional Siglo XX	1	1	1	0	0	0	0	5	8	10	13	13	13	11
Universidad Técnica de Oruro	12	11	8	6	4	3	2	5	6	5	4	4	0	0

(p) Preliminar

Notas: a) La información expuesta corresponde a la registrada por las ETA y UP monitoreadas por el Sistema de Administración e Información de Deuda Subnacional (9 Gobernaciones, 10 Municipios capitales incluido El Alto y 10 Universidades Públicas)

b) La información de deuda pública de las ETA y UP es generada mediante procedimientos estandarizados que cumplen los requisitos de la norma NB/ISO 9001:2015 de Sistemas de Gestión de la Calidad. [Certificado IBNORCA N° 28726/178, vigente hasta septiembre de 2027].

Fuente: MEFP-VTCP-DGAFT

Elaboración: MEFP-VTCP-DGAFT-Unidad de Seguimiento y Control a las Finanzas Territoriales

Cuadro N° 40

Entidades Territoriales Autónomas y Universidades Públicas: Servicio de Deuda Pública Programado por tipo de Instrumento de Deuda y Composición del Servicio de Deuda 2024

(En millones de bolivianos)

	Mora	Un año o menos (meses)				Más de un año a dos años (meses)		Más de 2 años a 5 años	Más de 5 años	Total
		Más de 0 a 3	Más de 3 a 6	Más de 6 a 9	Más de 9 a 12	Más de 12 a 18	Más de 18 a 24			
Entidades Territoriales Autónomas y Universidades Públicas	62	416	335	276	336	627	608	3.021	4.325	10.006
Emisiones de Títulos Valor			13		12	12				37
capital			12		12	12				35
intereses			1		1	0				2
comisiones			0		0	0				0
Contratos de Préstamo	62	393	291	253	285	537	535	2.691	4.111	9.157
capital	51	300	246	188	242	439	444	2.273	3.632	7.815
intereses	11	92	44	64	42	97	90	414	467	1.322
comisiones	0	1	0	1	0	1	1	5	12	21
Convenios de Reconocimiento de Deuda			3		4	3	4	23	7	45
capital			3		4	3	4	23	7	45
intereses			0		0	0	0	0	0	0
comisiones			0		0	0	0	0	0	0
Proponente		23	28	23	35	75	69	307	207	767
capital		16	21	16	28	61	56	261	188	646
intereses		8	8	7	7	13	12	46	19	120
comisiones		0	0	0	0	0	0	0	0	0

Notas: a) La información expuesta corresponde a la registrada por las ETA y UP monitoreadas por el Sistema de Administración e Información de Deuda Subnacional (9 Gobernaciones, 10 Municipios capitales incluido El Alto y 10 Universidades Públicas)

b) La información de deuda pública de las ETA y UP es generada mediante procedimientos estandarizados que cumplen los requisitos de la norma NB/ISO 9001:2015 de Sistemas de Gestión de la Calidad. (Certificado IBNORCA N° 28726/178, vigente hasta septiembre de 2027).

La clasificación por instrumentos de endeudamiento corresponde a la "Guía para compiladores y usuarios de Estadísticas de la Deuda del Sector Público" publicada por el FMI y el artículo 17 de las Normas Básicas del Sistema de Crédito Público, como sigue:

Emisiones de Títulos Valor: Corresponde a Títulos Valores emitidos en el mercado de valores.

Contratos de Préstamo: Corresponde a la contratación de préstamos con acreedores externos o internos mediante los cuales la entidad y los acreedores fijan las condiciones financieras de pago de los recursos concedidos en calidad de crédito, como Contratos de Préstamo, Convenios de Préstamo, de Pago, de Reprogramación y Subsidiarios.

Convenio de Reconocimiento de Deuda: Se refiere al documento mediante el cual una ETA y UP reconoce deudas contraídas por terceros.

Proponente: Se refiere a obligaciones formalizadas mediante contratos de obras, servicios o adquisiciones cuyo pago total o parcial se estipule realizar en el transcurso de más de un año posterior al vigente.

Fuente: MEFP-VTCP-DGAFT

Elaboración: MEFP-VTCP-DGAFT-Unidad de Seguimiento y Control a las Finanzas Territoriales

Cuadro N° 41
Entidades Territoriales Autónomas y Universidades Públicas: Servicio de Deuda Pública Pagado por tipo de Entidad
2011 - 2024(p)
(En millones de bolivianos)

	2011	2012	2013	2014	2015	2016	2017	2018	2019	2020	2021	2022	2023	2024(p)
Entidades Territoriales Autónomas y Universidades Públicas	664	613	524	477	517	568	627	753	823	929	537	1.108	1.122	1.210
Gobernaciones	272	256	242	233	257	311	400	443	464	521	179	612	537	566
Beni	11	14	12	12	12	22	34	41	39	42	9	55	30	16
Chuquisaca	36	37	34	33	33	40	66	67	55	75	20	85	76	80
Cochabamba	38	35	36	39	61	84	79	72	73	73	16	57	52	64
La Paz	20	26	28	28	31	43	45	46	42	35	21	39	36	29
Oruro	16	11	8	7	8	9	14	16	17	30	34	36	3	34
Pando	4	4	5	6	7	8	8	9	18	23	10	29	29	21
Potosí	50	48	44	42	45	43	57	54	43	42	6	63	53	55
Santa Cruz	59	47	45	44	40	43	77	107	126	141	41	156	150	162
Tarja	38	35	30	22	19	19	21	30	51	61	22	93	107	105
Municipios	316	260	225	184	204	204	191	278	345	392	347	484	569	633
Cobija	1	3	4	4	4	4	7	8	11	11	4	19	21	21
Cochabamba	94	59	47	31	32	24	15	26	41	36	35	41	68	77
El Alto	32	16	23	15	16	17	20	20	38	81	71	43	44	46
La Paz	75	101	76	87	98	100	74	84	99	130	152	150	160	162
Oruro	14	8	7	6	10	12	9	11	16	20	14	20	23	24
Potosí	15	7	4	1	1	1	1	1	1	2	2	2	2	2
Santa Cruz de La Sierra	72	49	21	32	37	41	61	76	84	94	52	176	216	266
Sucre	3	7	34	0	0	0	0	46	39	1	1	6	9	11
Tarja	5	5	4	3	3	3	2	4	12	14	14	25	24	23
Trinidad	5	5	5	6	4	2	2	3	3	3	2	2	2	2
Universidades Públicas	76	97	58	60	55	52	36	31	14	16	10	12	16	11
UAP	2	2	2	3	2	2	2	2	2	2	1	2	2	2
UAB	7	7	4	9	8	7	5	5	5	5	3	2	2	2
UAGRM	18	44	9	9	10	10	10	10	3	3	2	0	0	0
UAJMS	23	23	21	21	20	18	3	3	1	1	1	1	1	1
UATF	0	0	0	1	1	1	1	1	1	1	1	3	3	3
UMSA	5	5	4	3	3	3	3	3	0	0	0	0	0	0
UMSS	16	13	14	12	9	9	10	5	0	0	0	0	0	0
UMSFX	0	0	0	1	1	1	1	1	1	1	1	1	1	1
UNSEX	0	0	0	0	0	0	0	0	1	1	0	2	3	3
UTO	3	2	4	2	2	2	2	2	0	1	1	1	4	0

(p) Preliminar

UAP: Universidad Amazónica de Pando

UAB: Universidad Autónoma del Beni José Ballivián

UAGRM: Universidad Autónoma Gabriel René Moreno

UAJMS: Universidad Autónoma Juan Misael Saracho

UATF: Universidad Autónoma Tomás Frías

UMSA: Universidad Mayor de San Andrés

UMSS: Universidad Mayor de San Simón

UMSFX: Universidad Mayor Real y Pontificia de San Francisco Xavier

UNSEX: Universidad Nacional Siglo XX

UTO: Universidad Técnica de Oruro

Notas: a) La información expuesta corresponde a la registrada por las ETA y UP monitoreadas por el Sistema de Administración e Información de Deuda Subnacional (9 Gobernaciones, 10 Municipios capitales incluido El Alto y 10 Universidades Públicas)

b) La información de deuda pública de las ETA y UP es generada mediante procedimientos estandarizados que cumplen los requisitos de la norma NB/ISO 9001:2015 de Sistemas de Gestión de la Calidad. (Certificado IBNORCA N° 28726/178, vigente hasta septiembre de 2027).

Fuente: MEFP-VTCP-DGAF

Elaboración: MEFP-VTCP-DGAF-Unidad de Seguimiento y Control a las Finanzas Territoriales

Cuadro N° 42
Entidades Territoriales Autónomas y Universidades Públicas: Tasa de Interés Promedio Anual por tipo de Entidad y tipo de Instrumento de Deuda
2012-2024(p)
(En porcentaje)

	2012	2013	2014	2015	2016	2017	2018	2019	2020	2021	2022	2023	2024(p)
Entidades Territoriales Autónomas y Universidades Públicas													
Gobernaciones													
Contratos de Préstamo	3,2%	3,0%	2,8%	2,8%	2,9%	2,5%	2,3%	2,3%	2,1%	0,9%	2,1%	2,1%	2,2%
Convenios de Reconocimiento	0,8%	0,5%	0,3%	0,2%	0,3%	0,3%	0,2%	0,2%	0,1%	0,0%	0,0%	0,0%	0,0%
Proponente	2,8%	2,7%	2,5%	2,1%	0,9%	0,0%	0,0%	0,0%	0,0%	0,0%	0,0%	0,0%	0,0%
Municipios													
Emisiones de Títulos Valor	8,9%	8,9%	8,1%	7,8%	6,7%	0,0%	0,0%	5,2%	5,2%	5,0%	4,9%	5,0%	4,8%
Contratos de Préstamo	2,1%	1,9%	1,9%	2,0%	2,2%	2,6%	3,0%	3,4%	2,8%	2,0%	3,0%	3,5%	3,7%
Convenios de Reconocimiento	5,2%	5,1%	5,2%	4,9%	3,9%	3,8%	3,8%	0,4%	0,0%	0,0%	0,0%	0,0%	0,0%
Proponente	6,2%	7,1%	8,6%	8,6%	6,7%	3,6%	0,0%	0,0%	0,0%	3,5%	6,0%	4,6%	9,6%
Universidades Públicas													
Contratos de Préstamo	5,2%	4,7%	4,9%	4,2%	3,1%	3,2%	3,3%	3,0%	2,8%	2,0%	2,6%	2,6%	2,6%
Convenios de Reconocimiento	3,8%	4,4%	5,0%	4,7%	4,5%	4,2%	3,2%	2,1%	1,7%	0,4%	0,0%	0,0%	0,0%

(p) Preliminar

La clasificación por instrumentos de endeudamiento corresponde a la "Guía para compiladores y usuarios de Estadísticas de la Deuda del Sector Público" publicada por el FMI y el artículo 17 de las Normas Básicas del Sistema de Crédito Público, como sigue:

Emisiones de Títulos Valor: Corresponde a Títulos Valores emitidos en el mercado de valores.

Contratos de Préstamo: Corresponde a la contratación de préstamos con acreedores externos o internos mediante los cuales la entidad y los acreedores fijan las condiciones financieras de pago de los recursos concedidos en calidad de crédito, como Contratos de Préstamo, Convenios de Préstamo, de Pago, de Reprogramación y Subsidiarios.

Convenio de Reconocimiento de Deuda: Se refiere al documento mediante el cual una ETA y UP reconoce deudas contraídas por terceros.

Proponente: Se refiere a obligaciones formalizadas mediante contratos de obras, servicios o adquisiciones cuyo pago total o parcial se estipule realizar en el transcurso de más de un año posterior al vigente.

Notas: a) La información expuesta corresponde a la registrada por las ETA y UP monitoreadas por el Sistema de Administración e Información de Deuda Subnacional (9 Gobernaciones, 10 Municipios capitales incluido El Alto y 10 Universidades Públicas)

b) La información de deuda pública de las ETA y UP es generada mediante procedimientos estandarizados que cumplen los requisitos de la norma NB/ISO 9001:2015 de Sistemas de Gestión de la Calidad. (Certificado IBNORCA N° 28726/178, vigente hasta septiembre de 2027).

Fuente: MEFP-VTCP-DGAFT

Elaboración: MEFP-VTCP-DGAFT-Unidad de Seguimiento y Control a las Finanzas Territoriales

Cuadro N° 43**Gobiernos Autónomos Departamentales: Deudas Registradas en la Cartera del Tesoro General de la Nación****2009-2024(p)***(En millones de bolivianos)*

	MONEDA DE ORIGEN	2009	2010	2011	2012	2013	2014	2015	2016	2017	2018	2019	2020	2021	2022(p)	2023(p)	2024(p)
Gobiernos Autónomos Departamentales		721.300.611	678.453.265	612.890.316	550.716.796	544.413.385	512.880.759	424.955.457	388.056.381	352.216.525	323.547.038	146.053.485	292.762.835	271.628.301	282.261.436	325.252.706	296.529.280
Gobierno Autónomo Departamental del Beni		58.922.373	54.794.736	42.507.792	30.003.749	20.581.041	12.095.519	9.578.937	8.005.637	6.432.338	5.081.119	3.951.982	2.822.844	1.693.706	564.568	0	0
Bonos del Tesoro - FNDR	USD	36.709.701	35.137.621	25.329.657	15.704.915	7.855.506	943.284	0	0	0	0	0	0	0	0	0	0
CAF 265-A	USD	1.800.835	1.195.389	590.805	0	0	0	0	0	0	0	0	0	0	0	0	0
CAF 2324 - Electrificación Rural - Proyecto de Electrificación Iturrealde - Ballivián	USD	13.766.921	13.707.666	12.985.084	11.855.946	10.726.808	9.597.670	8.468.533	7.339.395	6.210.257	5.081.119	3.951.982	2.822.844	1.693.706	564.568	0	0
CAF 2324 - Fondo de Aporte Local	USD	3.853.910	3.370.059	2.887.050	2.442.888	1.998.727	1.554.565	1.110.404	666.243	222.081	0	0	0	0	0	0	0
Crédito otorgado por la República Popular de China	CNY	2.839.006	1.384.001	715.197	0	0	0	0	0	0	0	0	0	0	0	0	0
Gobierno Autónomo Departamental de Chuquisaca		25.337.077	19.334.343	15.553.659	11.901.569	12.661.869	10.645.375	5.152.119	3.273.406	1.394.693	0	0	0	0	6.237.453	6.237.453	
Bonos del Tesoro - FNDR	USD	6.110.116	4.523.175	2.839.313	1.113.311	160.637	22.857	0	0	0	0	0	0	0	0	0	0
CAF 267-A	USD	144.403	95.854	47.375	0	0	0	0	0	0	0	0	0	0	0	0	0
CAF 2324 - Electrificación Rural - Proyecto Interconexión Huacareta Monteagudo	USD	5.005.346	3.997.539	3.457.526	2.963.594	2.469.662	1.975.729	1.481.797	987.865	493.933	0	0	0	0	0	0	0
CAF 2324 - Fondo de Aporte Local	USD	9.669.091	7.344.989	6.292.278	5.324.235	4.356.192	3.388.150	2.420.107	1.452.064	484.021	0	0	0	0	0	0	0
CAF 2324 - Riego Cochimayu	USD	617.520	518.263	448.253	384.217	320.180	256.144	192.108	128.072	64.036	0	0	0	0	0	0	0
CAF 2324 - Riego San Lucas	USD	3.638.167	2.727.197	2.358.790	2.021.820	1.684.850	1.347.880	1.010.910	673.940	336.970	0	0	0	0	0	0	0
CAF 2324 - Riego Tomina	USD	152.434	127.325	110.125	94.393	78.661	62.929	47.196	31.464	15.732	0	0	0	0	0	0	0
Fondo de Compensación Departamental 1_/_	Bs	0	0	0	0	3.591.686	3.591.686	0	0	0	0	0	0	0	6.237.453	6.237.453	
Gobierno Autónomo Departamental de Cochabamba		19.042.233	16.231.839	11.983.718	10.325.472	19.407.871	17.458.183	5.852.045	4.360.903	2.869.761	1.699.352	849.676	0	0	26.133.866	22.516.374	
CAF 2324 - Electrificación Rural Fase III	USD	11.219.268	10.155.435	7.647.081	6.797.406	5.947.730	5.098.054	4.248.379	3.398.703	2.549.027	1.699.352	849.676	0	0	0	0	0
CAF 2324 - Fondo de Aporte Local	USD	6.530.388	4.867.105	4.169.533	3.528.066	2.886.600	2.245.133	1.603.666	962.200	320.733	0	0	0	0	0	0	0
CAF 2324 - Riego Topera	USD	741.471	660.566	0	0	0	0	0	0	0	0	0	0	0	0	0	0
CAF 2324 - Riego Lahuachama	USD	551.106	548.734	0	0	0	0	0	0	0	0	0	0	0	0	0	0
Fondo de Compensación Departamental 1_/_	Bs	0	0	167.104	0	10.573.541	10.114.996	0	0	0	0	0	0	0	26.133.866	22.516.374	
Gobierno Autónomo Departamental de La Paz		190.567.205	189.746.973	179.690.476	165.996.156	168.005.521	166.203.109	135.338.549	125.119.346	114.900.144	104.680.941	94.461.739	84.242.536	74.023.334	66.448.001	101.080.124	72.481.449
CAF 2324	USD	99.529.508	99.101.117	89.103.327	83.861.955	78.620.583	73.379.211	68.137.838	62.896.466	57.655.094	52.413.722	47.172.350	41.930.978	36.689.605	31.448.233	26.206.861	21.271.108
CAF 2760	USD	91.037.696	90.645.856	87.112.031	82.134.201	77.156.371	72.178.540	67.200.710	62.222.880	57.245.050	52.267.219	47.289.389	42.311.559	37.333.728	32.355.898	27.378.068	22.726.771
Fondo de Compensación Departamental 1_/_	Bs	0	0	3.475.117	0	12.228.567	20.645.358	0	0	0	0	0	0	2.843.870	47.495.195	28.483.569	
Gobierno Autónomo Departamental de Oruro		35.605.477	28.609.272	22.877.198	18.284.723	14.689.883	11.678.177	8.730.000	8.817.174	4.139.587	505.127	198.403	19.860	0	6.948.468	15.391.061	
Bonos del Tesoro - FNDR	USD	4.415.296	3.286.320	2.086.019	854.433	149.792	8.426	0	0	0	0	0	0	0	0	0	0
CAF 267-A	USD	1.495.242	992.538	490.548	0	0	0	0	0	0	0	0	0	0	0	0	0
CAF 2324 - Electrificación Rural - Proyecto Electrificación Ampliación Gaaqachaca	USD	601.528	546.857	489.072	437.591	386.110	334.628	257.406	205.925	154.444	102.962	51.481	0	0	0	0	0
CAF 2324 - Electrificación Rural - Proyecto Electrificación Belén de Choquecota	USD	319.809	290.743	260.021	232.650	205.280	177.909	136.853	109.483	82.112	54.742	27.371	0	0	0	0	0
CAF 2324 - Electrificación Rural - Proyecto Electrificación Chipaya	USD	719.057	636.411	461.770	395.803	329.835	263.868	197.901	131.934	65.967	0	0	0	0	0	0	0
CAF 2324 - Electrificación Rural - Proyecto Electrificación Pococonco	USD	484.276	442.009	397.195	357.475	297.896	258.177	218.457	178.738	139.019	99.299	59.580	19.860	0	0	0	0
CAF 2324 - Electrificación Rural - Proyecto Electrificación Poopó Paneles Solares	USD	1.302.389	1.167.105	1.025.467	897.284	769.100	640.917	512.733	384.550	256.367	128.183	0	0	0	0	0	0
CAF 2324 - Electrificación Rural - Proyecto Electrificación Poopó Redes	USD	1.584.128	1.402.053	1.077.538	923.604	769.670	615.736	461.802	307.868	153.934	0	0	0	0	0	0	0
CAF 2324 - Electrificación Rural - Proyecto Electrificación Reclenga, Cochipampa,	USD	289.051	262.780	235.013	210.275	185.536	160.798	123.691	98.953	74.215	49.477	24.739	0	0	0	0	0
CAF 2324 - Electrificación Rural - Proyecto Electrificación Subestación Corque	USD	6.776.645	5.997.757	5.187.542	4.446.464	3.705.387	2.964.310	2.223.232	1.482.155	741.078	0	0	0	0	0	0	0
CAF 2324 - Electrificación Rural - Proyecto Electrificación Sud	USD	7.592.888	6.720.184	5.812.378	4.982.038	4.151.699	3.321.359	2.491.020	1.660.680	830.340	0	0	0	0	0	0	0
CAF 2324 - Electrificación Rural - Proyecto Electrificación Vilcani	USD	411.667	374.252	334.705	299.473	264.241	229.009	176.161	140.929	105.697	70.464	35.232	0	0	0	0	0
CAF 2324 - Fondo de Aporte Local	USD	6.669.786	5.859.775	5.019.930	4.247.633	3.475.336	2.703.039	1.930.742	1.158.445	386.148	0	0	0	0	0	0	0
CAF 2324 - Riego Lagunillas	USD	707.710	630.489	0	0	0	0	0	0	0	0	0	0	0	0	0	0
Crédito Chino	CNY	2.236.006	0	0	0	0	0	0	0	0	0	0	0	0	0	0	0
Fondo de Compensación Departamental 1_/_	Bs	0	0	0	0	0	0	0	2.957.514	1.150.267	0	0	0	0	6.948.468	15.391.061	
Gobierno Autónomo Departamental de Pando		4.963.052	4.360.315	3.022.660	2.557.636	2.092.611	1.627.587	1.162.562	697.537	232.513	0	0	0	0	0	0	0
CAF 2324 - Fondo de Aporte Local	USD	4.963.052	4.360.315	3.022.660	2.557.636	2.092.611	1.627.587	1.162.562	697.537	232.513	0	0	0	0	0	0	0

(p) Preliminar

1_/_ Corresponde al saldo acumulado calculado en el marco de la Ley Marco de Autonomías y Descentralización "Andrés Bolea" y el Decreto Supremo N°23813 del 30 de junio de 1994.

Fuente: MEFP-VTCF-DGAFI

Elaboración: MEFP-VTCF-DGAFI-Unidad de Seguimiento y Control a las Finanzas Territoriales

Cuadro N° 44

Gobiernos Autónomos Municipales: Deudas Registradas en la Cartera del Tesoro General de la Nación

2009 - 2024(p)

(En bolivianos)

	2009	2010	2011	2012	2013	2014	2015	2016	2017	2018	2019	2020	2021	2022(p)	2023(p)	2024(p)
Gobiernos Autónomos Municipales	407.320.517	325.278.657	209.659.060	112.943.006	64.296.828	42.292.582	17.954.139	2.805.654	2.805.654	1.683.393	561.131	4	0	0	0	0
Gobierno Autónomo Municipal de Bermejo	563.501	0	0	0	0	0	0	0	0	0	0	0	0	0	0	0
Transferencia de bienes de propiedad de BIDESA, Banco Sur y Banco Cochabamba en Liquidación	563.501	0	0	0	0	0	0	0	0	0	0	0	0	0	0	0
Gobierno Autónomo Municipal de Montero	0	0	433.969	433.969	0	0	0	0	0	0	0	0	0	0	0	0
Transferencia de bienes inmuebles de propiedad del BIDESA en Liquidación	0	0	433.969	433.969	0	0	0	0	0	0	0	0	0	0	0	0
Gobierno Autónomo Municipal de Cobija	195.558	132.659	72.838	0	0	0	0	0	0	0	0	0	0	0	0	0
Transferencia de bienes de propiedad de BIDESA, Banco Sur y Banco Cochabamba en Liquidación	195.558	132.659	72.838	0	0	0	0	0	0	0	0	0	0	0	0	0
Gobierno Autónomo Municipal de Cochabamba	192.430.193	169.627.167	118.409.573	79.678.964	55.873.947	37.452.484	14.986.450	0	0	0	0	0	0	0	0	0
AIF N° 3507-BO Ajuste Estructural para la Descentralización - Banco Mundial	32.649.648	24.381.839	16.067.187	4.016.797	0	0	0	0	0	0	0	0	0	0	0	0
Bonos del Tesoro AFP (SIG 108)	102.672.543	91.126.057	84.518.358	71.299.983	55.873.947	37.452.484	14.986.450	0	0	0	0	0	0	0	0	0
Bonos del Tesoro UFV para refinanciamiento de deudas (SIG 125)	56.749.009	54.119.271	17.824.028	4.362.185	0	0	0	0	0	0	0	0	0	0	0	0
Transferencia de bienes de propiedad de BIDESA, Banco Sur y Banco Cochabamba en Liquidación	358.993	0	0	0	0	0	0	0	0	0	0	0	0	0	0	0
Gobierno Autónomo Municipal de Coloca	1.984.646	530.683	0	0	0	0	0	0	0	0	0	0	0	0	0	0
Transferencia de bienes de propiedad de BIDESA, Banco Sur y Banco Cochabamba en Liquidación	1.984.646	530.683	0	0	0	0	0	0	0	0	0	0	0	0	0	0
Gobierno Autónomo Municipal de Culpiña	1.066	531	0	0	0	0	0	0	0	0	0	0	0	0	0	0
Transferencia de bienes de propiedad de BIDESA, Banco Sur y Banco Cochabamba en Liquidación	1.066	531	0	0	0	0	0	0	0	0	0	0	0	0	0	0
Gobierno Autónomo Municipal de Guayaramerín	1.737.404	603.929	174.717	0	0	0	0	0	0	0	0	0	0	0	0	0
AIF N° 3507-BO Ajuste Estructural para la Descentralización - Banco Mundial	173.643	0	0	0	0	0	0	0	0	0	0	0	0	0	0	0
Transferencia de bienes de propiedad de BIDESA, Banco Sur y Banco Cochabamba en Liquidación	336.385	111.646	0	0	0	0	0	0	0	0	0	0	0	0	0	0
Transferencia de bienes de propiedad de BIDESA, Banco Sur y Banco Cochabamba en Liquidación	1.227.556	492.283	174.717	0	0	0	0	0	0	0	0	0	0	0	0	0
Gobierno Autónomo Municipal de la Guardia	52.895	26.334	0	0	0	0	0	0	0	0	0	0	0	0	0	0
Transferencia de bienes de propiedad de BIDESA, Banco Sur y Banco Cochabamba en Liquidación	52.895	26.334	0	0	0	0	0	0	0	0	0	0	0	0	0	0
Gobierno Autónomo Municipal de la Paz	84.959.393	70.019.843	57.977.478	19.837.047	0	0	0	0	0	0	0	0	0	0	0	0
AIF N° 3507-BO Ajuste Estructural para la Descentralización - Banco Mundial	33.145.917	23.573.751	13.981.205	4.660.401	0	0	0	0	0	0	0	0	0	0	0	0
Refinanciamiento Bonos del Tesoro (CP-1013)	31.912.467	28.609.207	26.917.749	0	0	0	0	0	0	0	0	0	0	0	0	0
Refinanciamiento Bonos del Tesoro (CP-1021)	8.029.361	7.219.359	6.917.781	6.152.239	0	0	0	0	0	0	0	0	0	0	0	0
Refinanciamiento Bonos del Tesoro (CP-1023)	5.420.063	4.855.086	4.647.583	4.129.048	0	0	0	0	0	0	0	0	0	0	0	0
Refinanciamiento Bonos del Tesoro (CP-1024)	6.451.583	5.762.439	5.513.160	4.895.359	0	0	0	0	0	0	0	0	0	0	0	0
Gobierno Autónomo Municipal General Agustín Saavedra	71.898	35.794	0	0	0	0	0	0	0	0	0	0	0	0	0	0
Transferencia de bienes de propiedad de BIDESA, Banco Sur y Banco Cochabamba en Liquidación	71.898	35.794	0	0	0	0	0	0	0	0	0	0	0	0	0	0
Gobierno Autónomo Municipal de Oruro	6.366.201	3.926.012	1.348.328	0	0	0	0	0	0	0	0	0	0	0	0	0
Cédulo otorgado por la República Popular de China	6.341.652	3.913.790	1.348.328	0	0	0	0	0	0	0	0	0	0	0	0	0
Transferencia de bienes de propiedad de BIDESA, Banco Sur y Banco Cochabamba en Liquidación	24.549	12.222	0	0	0	0	0	0	0	0	0	0	0	0	0	0
Gobierno Autónomo Municipal de Puerto Quijarro	183.001	14.771	0	0	0	0	0	0	0	0	0	0	0	0	0	0
Transferencia de bienes de propiedad de BIDESA, Banco Sur y Banco Cochabamba en Liquidación	153.331	0	0	0	0	0	0	0	0	0	0	0	0	0	0	0
Transferencia de bienes de propiedad de BIDESA, Banco Sur y Banco Cochabamba en Liquidación	29.670	14.771	0	0	0	0	0	0	0	0	0	0	0	0	0	0
Gobierno Autónomo Municipal de Quillacollo	3.740.931	1.848.204	0	0	0	0	0	0	0	0	0	0	0	0	0	0
AIF N° 3507-BO Ajuste Estructural para la Descentralización - Banco Mundial	3.740.931	1.848.204	0	0	0	0	0	0	0	0	0	0	0	0	0	0
Gobierno Autónomo Municipal de Riberalta	1.171.878	723.766	280.128	0	0	0	0	0	0	0	0	0	0	0	0	0
Transferencia de bienes de propiedad de BIDESA, Banco Sur y Banco Cochabamba en Liquidación	1.171.878	723.766	280.128	0	0	0	0	0	0	0	0	0	0	0	0	0
Gobierno Autónomo Municipal de San Javier	397.560	92.627	32.994	34.584	0	0	0	0	0	0	0	0	0	0	0	0
Transferencia de bienes de propiedad de BIDESA, Banco Sur y Banco Cochabamba en Liquidación	397.560	92.627	32.994	34.584	0	0	0	0	0	0	0	0	0	0	0	0
Gobierno Autónomo Municipal de San Juan	397.592	197.940	0	0	0	0	0	0	0	0	0	0	0	0	0	0
Transferencia de bienes de propiedad de BIDESA, Banco Sur y Banco Cochabamba en Liquidación	397.592	197.940	0	0	0	0	0	0	0	0	0	0	0	0	0	0
Gobierno Autónomo Municipal de Santa Ana de Yacuma	16.212	8.071	0	0	0	0	0	0	0	0	0	0	0	0	0	0
Transferencia de bienes de propiedad de BIDESA, Banco Sur y Banco Cochabamba en Liquidación	16.212	8.071	0	0	0	0	0	0	0	0	0	0	0	0	0	0
Gobierno Autónomo Municipal de Santa Cruz de la Sierra	86.729.571	56.880.018	22.641.306	0	0	0	0	0	0	0	0	0	0	0	0	0
Bonos del Tesoro - Addenda N°3 Convenio PRF	16.912.940	17.209.610	0	0	0	0	0	0	0	0	0	0	0	0	0	0
Bonos del Tesoro - Addenda N°5 Convenio PRF	69.816.631	39.670.408	22.641.306	0	0	0	0	0	0	0	0	0	0	0	0	0
Gobierno Autónomo Municipal de Sucre	8.301	4.132	0	0	0	0	0	0	0	0	0	0	0	0	0	0
Transferencia de bienes de propiedad de BIDESA, Banco Sur y Banco Cochabamba en Liquidación	8.301	4.132	0	0	0	0	0	0	0	0	0	0	0	0	0	0
Gobierno Autónomo Municipal de Tarija	7.053.239	4.940.297	2.858.333	952.778	0	0	0	0	0	0	0	0	0	0	0	0
Transferencia de bienes de propiedad de BIDESA, Banco Sur y Banco Cochabamba en Liquidación	276.850	140.853	0	0	0	0	0	0	0	0	0	0	0	0	0	0
AIF N° 3507-BO Ajuste Estructural para la Descentralización - Banco Mundial	6.776.389	4.819.444	2.858.333	952.778	0	0	0	0	0	0	0	0	0	0	0	0
Gobierno Autónomo Municipal de Trinidad	19.173.528	15.602.252	4.619.221	11.357.524	7.936.776	4.516.028	2.805.654	2.805.654	2.805.654	1.683.393	561.131	4	0	0	0	0
Transferencia de bienes de propiedad de BIDESA, Banco Sur y Banco Cochabamba en Liquidación	57.729	29.371	0	0	0	0	0	0	0	0	0	0	0	0	0	0
Transferencia de bienes inmuebles de propiedad del Banco Sur en Liquidación	0	0	2.655.978	2.655.978	2.655.978	2.655.978	2.655.978	2.655.978	2.655.978	1.593.587	531.196	0	0	0	0	0
Transferencia de bienes inmuebles de propiedad del Banco Sur en Liquidación	0	0	149.677	149.677	149.677	149.677	149.677	149.677	149.677	89.806	29.935	4	0	0	0	0
AIF N° 3507-BO Ajuste Estructural para la Descentralización - Banco Mundial	19.115.799	15.572.881	1.813.567	8.551.870	5.131.122	1.710.374	0	0	0	0	0	0	0	0	0	0
Gobierno Autónomo Municipal de Yacuiba	85.750	43.627	0	648.140	486.105	324.070	162.035	0	0	0	0	0	0	0	0	0
Transferencia de bienes de propiedad de BIDESA, Banco Sur y Banco Cochabamba en Liquidación	85.750	43.627	0	648.140	486.105	324.070	162.035	0	0	0	0	0	0	0	0	0
Transferencia de bienes de propiedad de BIDESA, Banco Sur y Banco Cochabamba en Liquidación	0	0	810.175	0	0	0	0	0	0	0	0	0	0	0	0	0

(p) Preliminar
Fuente: MEFP-VICP-DGAFI
Elaboración: MEFP-VICP-DGAFI-Unidad de Seguimiento y Control a las Finanzas Territoriales

Cuadro N° 45
Universidades Públicas: Deudas Registradas en la Cartera del Tesoro General de la Nación
2009-2024(p)
(En bolivianos)

	2009	2010	2011	2012	2013	2014	2015	2016	2017	2018	2019	2020	2021	2022(p)	2023(p)	2024(p)
Universidades Públicas	132.931.832	120.644.601	112.966.216	99.391.921	87.887.705	74.096.768	56.254.678	38.183.440	17.165.038	0	0	0	0	0	0	0
Universidad Autónoma del Beni José Ballivián	23.015.387	18.653.146	14.931.080	9.476.131	7.349.164	4.809.849	1.721.127	0	0	0	0	0	0	0	0	0
Refinanciamiento - Bonos del Tesoro	13.810.987	12.226.605	11.298.253	9.476.131	7.349.164	4.809.849	1.721.127	0	0	0	0	0	0	0	0	0
Refinanciamiento - Notas de Crédito Fiscal	9.204.400	6.426.541	3.632.827	0	0	0	0	0	0	0	0	0	0	0	0	0
Universidad Autónoma Gabriel René Moreno	34.542.864	32.101.428	31.701.074	29.280.382	26.473.736	23.085.107	18.572.915	13.544.881	6.895.864	0	0	0	0	0	0	0
Convenio de Reprogramación de Deuda	34.542.864	32.101.428	31.701.074	29.280.382	26.473.736	23.085.107	18.572.915	13.544.881	6.895.864	0	0	0	0	0	0	0
Universidad Autónoma Juan Misael Saracho	6.482.083	6.023.940	5.948.812	5.494.561	4.967.885	4.331.997	3.485.269	2.541.742	1.294.032	0	0	0	0	0	0	0
Refinanciamiento - Bonos del Tesoro	6.482.083	6.023.940	5.948.812	5.494.561	4.967.885	4.331.997	3.485.269	2.541.742	1.294.032	0	0	0	0	0	0	0
Universidad Mayor de San Andrés	13.828.555	12.851.072	12.690.799	11.721.730	10.598.154	9.241.594	7.435.241	5.422.383	2.760.601	0	0	0	0	0	0	0
Refinanciamiento - Bonos del Tesoro - Convenio 1	13.828.555	12.851.072	12.690.799	11.721.730	10.598.154	9.241.594	7.435.241	5.422.383	2.760.601	0	0	0	0	0	0	0
Universidad Mayor de San Simón	44.932.059	41.756.331	38.822.199	35.403.144	31.432.167	26.651.372	20.424.036	13.407.332	4.551.220	0	0	0	0	0	0	0
Bonos del Tesoro "C" - Refinanciamiento AFP's	44.932.059	41.756.331	38.822.199	35.403.144	31.432.167	26.651.372	20.424.036	13.407.332	4.551.220	0	0	0	0	0	0	0
Universidad Nacional Siglo XX	1.798.948	1.515.635	1.225.770	953.377	680.983	408.590	136.196	0	0	0	0	0	0	0	0	0
AIF N° 3507-BO Ajuste Estructural para la Descentralización - Banco Mundial	1.798.948	1.515.635	1.225.770	953.377	680.983	408.590	136.196	0	0	0	0	0	0	0	0	0
Universidad Técnica de Oruro	8.331.937	7.743.048	7.646.481	7.062.596	6.385.617	5.568.260	4.479.893	3.267.103	1.663.322	0	0	0	0	0	0	0
Bonos del Tesoro	8.331.937	7.743.048	7.646.481	7.062.596	6.385.617	5.568.260	4.479.893	3.267.103	1.663.322	0	0	0	0	0	0	0

(p) Preliminar

Fuente: MEFP-VTCP-DGAFT

Elaboración: MEFP-VTCP-DGAFT-Unidad de Seguimiento y Control a las Finanzas Territoriales

Cuadro N° 46

Gobiernos Autónomos Departamentales: Saldos Netos del Fondo de Compensación Departamental

1996 - 2024(p)

(En bolivianos)

	La Paz	Cochabamba	Santa Cruz	Chuquisaca	Tarija	Oruro	Potosí	Beni	Pando	Total
GAD	197.847.960	111.656.273	91.605.579	41.154.723	0	18.349.097	3.430.771	2.541.267	0	466.585.669
1996	11.746.324	0	0	0	0	0	5.229.966	0	0	16.976.290
1997	20.174.567	0	0	0	0	0	(799.452)	1.716.576	0	21.091.691
1998	(1.422.016)	0	0	(795.789)	0	0	2.444.063	0	0	226.258
1999	7.927.424	0	0	(2.569.765)	0	0	114.304	0	0	5.471.963
2000	37.378.770	0	0	(1.392.073)	0	0	8.845.769	0	0	44.832.466
2001	4.738.383	0	0	0	0	0	6.252.088	0	0	10.990.471
2002	14.659.926	0	0	3.228.930	0	(2.424.085)	(7.159.774)	0	0	8.304.998
2003	24.996.094	0	0	4.273.314	0	2.300.335	1.069.128	0	0	32.638.872
2004	2.207.286	0	10.385.804	(473.767)	0	(1.446.630)	924.953	0	0	11.597.646
2005	26.466.358	15.869.214	25.516.712	7.230.862	0	2.919.664	5.017.902	0	0	83.020.711
2006	6.947.460	14.018.990	26.884.490	(1.718.466)	0	(7.027.442)	(15.327.191)	0	0	23.777.842
2007	34.525.802	12.272.733	21.524.214	10.098.723	0	0	(3.180.985)	0	0	75.240.488
2008	10.089.616	10.108.267	9.212.295	18.520.266	0	4.732.363	0	0	0	52.662.807
2009	34.175.560	11.651.793	14.400.654	2.092.514	0	2.657.882	0	0	0	64.978.403
2010	(9.878.899)	(173.602)	(707.986)	5.335.272	0	2.565.654	0	161.024	0	(2.698.536)
2011	12.517.986	12.929.149	6.989.036	7.153.840	0	4.225.344	0	663.667	0	44.479.022
2012	(12.228.567)	(10.573.541)	(15.478.311)	(3.591.686)	0	5.141.138	0	0	0	(36.730.968)
2013	(8.616.791)	458.545	(1.023.203)	(6.237.453)	0	10.055.500	0	0	0	(5.365.402)
2014	9.926.247	14.626.797	(3.065.329)	0	0	12.720.300	0	0	0	34.208.016
2015	17.810.428	2.439.159	15.733.798	0	0	(2.957.514)	0	0	0	33.025.871
2016	(8.920.157)	(1.583.913)	18.638.168	0	0	(1.150.267)	0	0	0	6.983.831
2017	45.707.841	32.862.548	(21.167.130)	0	0	4.543.453	0	0	0	61.946.712
2018	37.799.307	24.523.145	(11.892.675)	0	0	6.181.592	0	0	0	56.611.369
2019	(48.318.112)	(19.194.731)	(5.904.659)	0	0	(5.208.468)	0	0	0	(78.625.970)
2020	(32.139.281)	(11.697.337)	(22.484.127)	0	0	(1.054.366)	0	0	0	(67.375.111)
2021	(14.783.897)	25.635.431	14.130.005	0	0	(3.034.296)	0	0	0	21.947.243
2022	(44.651.325)	(26.133.866)	0	0	0	(6.948.468)	0	0	0	(77.733.659)
2023	(18.979.855)	(29.261.162)	469.512	0	0	(8.566.342)	0	0	0	(56.337.847)
2024 (p)	37.991.481	32.878.654	9.444.308	0	0	123.749	0	0	0	80.438.192
Pagos efectuados por el TGN	248.077.034	134.172.647	128.599.377	52.979.651	0	37.847.939	22.086.738	2.541.267	0	626.304.653
1996	0	0	0	0	0	0	0	0	0	0
1997	0	0	0	0	0	0	0	0	0	0
1998	31.920.891	0	0	0	0	0	4.430.514	0	0	36.351.405
1999	0	0	0	0	0	0	2.444.063	0	0	2.444.063
2000	7.927.424	0	0	0	0	0	114.304	0	0	8.041.728
2001	20.000.000	0	0	0	0	0	8.845.769	0	0	28.845.769
2002	19.738.383	0	0	0	0	0	6.252.088	0	0	25.990.471
2003	0	0	0	0	0	0	0	0	0	0
2004	17.038.696	0	0	0	0	0	0	1.716.576	0	18.755.272
2005	24.992.094	0	0	0	0	0	0	0	0	24.992.094
2006	2.211.286	0	9.347.223	0	0	0	0	0	0	11.558.509
2007	32.105.834	29.888.204	53.439.783	0	0	0	0	0	0	115.433.821
2008	13.524.202	0	21.524.214	9.779.036	0	0	0	0	0	44.827.452
2009	25.306.600	12.272.733	9.212.295	-	0	0	0	0	0	46.791.629
2010	34.864.378	21.753.562	14.394.156	30.456.807	0	0	0	0	0	101.468.903
2011	0	0	0	5.589.968	0	1.711.987	0	0	0	7.301.955
2012	18.447.247	12.762.045	20.681.705	7.153.840	0	6.791.098	0	0	0	65.835.934
2013	0	0	0	0	0	5.141.138	0	0	0	5.141.138
2014	0	0	0	0	0	0	0	0	0	0
2015	0	0	0	0	0	22.775.801	0	0	0	22.775.801
2016	0	0	0	0	0	0	0	0	0	0
2017	0	0	0	0	0	0	0	0	0	0
2018	0	0	0	0	0	0	0	0	0	0
2019	0	0	0	0	0	0	0	0	0	0
2020	0	0	0	0	0	0	0	0	0	0
2021	0	0	0	0	0	0	0	0	0	0
2022	0	57.496.103	0	0	0	1.427.916	0	824.691	0	59.748.710
2023 (p)	0	0	0	0	0	0	0	0	0	0
Cobros efectuados por el TGN	12.141.127	0	14.371.388	5.587.475	0	4.107.781	14.478.611	0	0	50.686.382
1996	0	0	0	0	0	0	0	0	0	0
1997	0	0	0	0	0	0	0	0	0	0
1998	474.530	0	0	0	0	0	0	0	0	474.530
1999	947.486	0	0	795.789	0	0	0	0	0	1.743.275
2000	0	0	0	0	0	0	0	0	0	0
2001	0	0	0	0	0	0	0	0	0	0
2002	0	0	0	1.200.000	0	0	0	0	0	1.200.000
2003	0	0	0	0	0	0	0	0	0	0
2004	0	0	0	0	0	0	0	0	0	0
2005	0	0	0	0	0	0	0	0	0	0
2006	0	0	0	0	0	0	0	0	0	0
2007	0	0	0	0	0	0	0	0	0	0
2015	10.719.111	0	14.371.388	3.591.686	0	0	5.000.000	0	0	33.682.186
2016	0	0	0	0	0	2.957.514	1.000.000	0	0	3.957.514
2017	0	0	0	0	0	1.150.267	1.000.000	0	0	2.150.267
2018	0	0	0	0	0	0	1.000.000	0	0	1.000.000
2019	0	0	0	0	0	0	1.000.000	0	0	1.000.000
2020	0	0	0	0	0	0	1.000.000	0	0	1.000.000
2021	0	0	0	0	0	0	1.000.000	0	0	1.000.000
2022	0	0	0	0	0	0	1.478.611	0	0	1.478.611
2023	0	0	0	0	0	0	1.000.000	0	0	1.000.000
2024(p)	0	0	0	0	0	0	1.000.000	0	0	1.000.000
NCF Anuladas en el SIGMA	9.604.378	0	14.394.156	0	0	0	0	0	0	23.998.534
2012	9.404.378	0	14.394.156	0	0	0	0	0	0	23.798.534
2013	200.000	0	0	0	0	0	0	0	0	200.000
Saldo en favor de los GAD 1./										
Saldo en favor del TGN 1./	28.483.569	22.516.374	8.228.255	6.237.453	0	15.391.061	4.177.356	0	0	85.034.068

(p) Preliminar

1./ Corresponde al saldo acumulado calculado en el marco de la Ley Marco de Autonomías y Descentralización "Andrés Bóñez" y el Decreto Supremo N°23813 del 30 de junio de 1994.

Fuente: MEFP-VICP-DGAFT

Elaboración: MEFP-VICP-DGAFT-Unidad de Seguimiento y Control a las Finanzas Territoriales

Cuadro N° 47
Entidades Territoriales Autónomas, Universidades Públicas y Empresas Públicas:
Registro de Inicio de Operaciones de Crédito Público
2009- 2013

(En miles y en moneda de origen)

	2009			2010			2011					2012					2013			
	N°	USD	Bs	N°	USD	Bs	N°	USD	Bs	Euros	DEG	N°	USD	Bs	Euros	DEG	N°	USD	Bs	Euros
ETA, UP y Empresas Públicas	61	84.858	324.380	59	63.324	7.193.422	56	79.726	266.984	8.419	50	58	26.110	9.316.560	18.452	50	50	50.939	579.645	11.472
Gobiernos Autónomos Departamentales	1	0	25.180	3	20.000	8.189	9	52.946	20.088	4.972	0	6	12.351	35.359	18.452	0	8	4.697	177.791	11.472
Gobiernos Autónomos Municipales	56	84.858	148.535	53	43.324	201.183	47	26.780	246.896	3.447	50	49	12.000	181.201	0	50	42	46.242	401.854	0
Universidades Públicas	4	0	150.665	2	0	14.050	0	0	0	0	0	2	1.759	0	0	0	0	0	0	0
Empresas Públicas	0	0	0	1	0	6.970.000	0	0	0	0	0	1	0	9.100.000	0	0	0	0	0	0

Fuente: MEFP-VTCP-DGAFT

Elaboración: MEFP-VTCP-DGAFT-Unidad de Seguimiento y Control a las Finanzas Territoriales

Cuadro N° 47 a
Entidades Territoriales Autónomas, Universidades Públicas y Empresas Públicas:
Registro de Inicio de Operaciones
de Crédito Público
2014 - 2018

(En miles y en moneda de origen)

	2014				2015				2016				2017				2018			
	N°	USD	Bs	Euros	N°	USD	Bs	Euros	N°	USD	Bs	Euros	N°	USD	Bs	Euros	N°	USD	Bs	Euros
ETA, UP y Empresas Públicas	54	92.793	627.456	34.017	51	49.438	4.113.594	10.466	73	75.080	1.209.648	12.000	172	28.178	2.768.140	31.803	81	0	888.089	4.400
Gobiernos Autónomos Departamentales	11	85.413	254.403	19.017	22	6.660	3.821.955	10.466	5	0	201.499	12.000	14	0	884.221	0	5	0	182.523	0
Gobiernos Autónomos Municipales	41	2.956	373.053	15.000	29	42.778	291.639	0	68	75.080	1.008.149	0	158	28.178	1.883.920	31.803	71	0	608.961	4.400
Universidades Públicas	2	4.424	0	0	0	0	0	0	0	0	0	0	0	0	0	0	4	0	46.605	0
Empresas Públicas	0	0	0	0	0	0	0	0	0	0	0	0	0	0	0	0	1	0	50.000	0

Fuente: MEFP-VTCP-DGAFT

Elaboración: MEFP-VTCP-DGAFT-Unidad de Seguimiento y Control a las Finanzas Territoriales

Cuadro N° 47 b
Entidades Territoriales Autónomas y Universidades Públicas: Registro de Inicio de Operaciones de Crédito Público
2019 - 2024(p)

(En miles y en moneda de origen)

	2019				2020				2021				2022				2023				2024(p)			
	N°	USD	Bs	Euros	N°	USD	Bs	Euros	N°	USD	Bs	Euros	N°	USD	Bs	Euros	N°	USD	Bs	Euros	N°	USD	Bs	Euros
ETA y UP	54	138.549	3.827.841	55.987	39	49.948	977.489	4.500	80	47.000	2.032.918	1.306	162	131.693	2.189.315	26.974	119	131.157	1.809.552	21.597	102	131.157	1.809.552	22.018
Gobiernos Autónomos Departamentales	11	0	1.338.605	2.349	3	47.000	202.998	0	10	47.000	735.203	0	7	53.024	206.028	3.960	4	129.550	0	3.960	4	129.550	0	3.960
Gobiernos Autónomos Municipales	41	138.549	2.202.383	53.638	36	2.948	774.492	4.500	69		1.177.866	1.306	155	78.669	1.983.287	23.014	110	1.607	1.622.264	17.637	94	1.607	1.622.264	18.058
Universidades Públicas	0	0	0	0	0	0	0	0	0	0	0	0	0	0	0	0	3	0	63.373	0	2	0	63.373	0
Gobierno Autónomo Regional	0	0	286.853	0	0	0	0	0	1	0	119.849	0	0	0	0	0	1	0	121.570	0	1	0	121.570	0
Gobierno Autónomo Indígena Originario Campesino	0	0	0	0	0	0	0	0	0	0	0	0	0	0	0	0	1	0	2.345	0	1	0	2.345	0

(p) Preliminar

Fuente: MEFP-VTCP-DGAFT

Elaboración: MEFP-VTCP-DGAFT-Unidad de Seguimiento y Control a las Finanzas Territoriales

Cuadro N° 48

Entidades Territoriales Autónomas y Universidades Públicas: Registro de Inicio de Operaciones de Crédito Público 2009

(En moneda de origen y porcentajes)

N°	Gobierno Autónomo Municipal	Cantidad	Acreedor	Moneda	Monto	% SD	% VPD
1	Apolo	1	FNDR	BS	3.626.657	2,8	61,5
2	Arani	1	FNDR	BS	3.245.724	10,6	111,4
3	Ascención de Guarayos	1	FNDR	USD	439.066	3,3	50,3
4	Cairo	1	FNDR	USD	376.593	0,0	34,3
5	Capinota	1	FNDR	USD	282.537	13,1	71,3
6	Caranavi	1	CAF	USD	1.516.426	5,2	59,4
7	Caranavi	1	FNDR	BS	3.598.147	5,1	97,9
8	Caranavi	1	FNDR	USD	95.078	5,2	61,9
9	Challapata	1	FNDR	BS	2.177.560	5,1	14,8
10	Charagua	1	FNDR	USD	757.183	8,9	64,9
11	Cobija	1	FNDR	BS	27.309.571	1,7	116,0
12	Cochabamba	1	CAF	USD	20.000.000	19,5	118,5
13	El Alto	1	CAF	USD	4.154.064	15,8	57,4
14	El Alto	1	FNDR	BS	4.028.504	16,0	60,7
15	El Alto	3	FNDR	USD	1.363.074	15,8	56,0
16	Exaltación	1	FNDR	BS	3.095.196	18,9	97,1
17	Guanay	1	FNDR	BS	2.218.230	5,3	82,1
18	Ichoca	1	FNDR	BS	2.444.357	0,0	97,2
19	Icla	1	FNDR	BS	3.686.028	3,8	69,0
20	Ixiamas	1	FNDR	BS	1.435.586	3,4	78,2
21	Ixiamas	1	FNDR	BS	278.800	3,4	90,9
22	La Asunta	1	FNDR	USD	890.248	0,8	65,6
23	La Guardia	1	TE	BS	9.000.000	13,8	82,0
24	La Paz	1	BID	USD	13.000.000	14,8	118,3
25	Mapiri	1	FNDR	BS	3.462.151	0,0	72,4
26	Mocomoco	1	FNDR	BS	3.482.821	16,4	79,3
27	Okinawa Uno	1	FNDR	BS	3.054.836	0,7	71,9
28	Oruro	1	FNDR	BS	30.207.075	5,5	68,5
29	Padilla	1	BOLIVIA	USD	425.000	12,5	112,6
30	Paroma	1	FNDR	BS	3.258.804	0,9	34,4
31	Puerto Villarroel	1	FNDR	BS	5.781.301	4,7	46,5
32	Punata	1	FNDR	BS	1.575.420	5,2	90,7
33	Riberalta	1	FNDR	BS	4.442.705	6,1	41,6
34	Riberalta	1	FNDR	USD	583.858	6,1	48,2
35	Sacaba	1	FNDR	USD	445.781	8,1	12,8
36	Samaipata	1	TE	USD	4.665.420	2,2	79,3
37	San Andrés	1	CAF	BS	8.782.200	0,5	134,7
38	San Benito (Villa José Quintín Mendoza)	1	CAF	BS	2.135.106	5,2	59,9
39	San Buenaventura	2	FNDR	USD	315.031	10,4	100,5
40	San Javier	1	CAF	USD	318.114	6,7	150,6
41	San Lorenzo	1	FNDR	BS	3.065.539	10,0	53,7
42	San Pedro de Curahuara	1	CAF	USD	415.000	1,1	108,9
43	Santa Cruz de La Sierra	1	CAF	USD	32.376.255	12,2	45,8
44	Santa Rosa del Sara	1	FNDR	BS	927.503	1,4	19,6
45	Santa Rosa del Sara	1	FNDR	USD	362.060	1,4	5,5
46	Teoponte	1	FNDR	BS	3.156.297	14,0	117,7
47	Tipuani	1	FNDR	BS	2.854.572	2,5	67,6
48	Tiquipaya	1	FNDR	USD	750.196	11,2	42,4
49	Tiraque	1	CAF	BS	697.784	10,5	25,8
50	Tiraque	1	CAF	USD	119.357	10,5	21,5
51	Villa Zudáñez (Tacopaya)	1	FNDR	BS	3.154.975	6,4	52,0
52	Warnes	1	FNDR	USD	1.207.759	10,2	77,7
53	Yaco	1	FNDR	BS	2.351.662	4,9	48,3

N°	Gobierno Autónomo Departamental	Cantidad	Acreedor	Moneda	Monto	% SD	% VPD
1	Potosí	1	FNDR	BS	25.180.046	11,4	105,0

N°	Universidad Pública	Cantidad	Acreedor	Moneda	Monto	% SD	% VPD
1	Amazónica de Pando	1	BUN	BS	3.000.000	8,3	41,9
2	Autónoma Gabriel René Moreno	1	BUN	BS	44.966.954	9,7	90,1
3	Autónoma Juan Misael Saracho	1	BUN - BNB	BS	100.000.000	17,4	199,3
4	Mayor de San Simón	1	OPEP	BS	2.697.559	8,4	140,3

Fuente: MEFP-VTCP-DGAFT

Elaboración: MEFP-VTCP-DGAFT-Unidad de Seguimiento y Control a las Finanzas Territoriales

Nota: a) La Ley N°2042 de Administración Presupuestaria, establece los siguientes límites de endeudamiento: El Servicio de la Deuda (SD) y el Valor Presente de la Deuda total (VPD), no podrá exceder el 20% y 200%, respectivamente, de los Ingresos Corrientes Recurrentes percibidos en la gestión anterior.

b) El cálculo de los indicadores de endeudamiento de las ETA y UP se encuentra certificado como Estadística Oficial del Estado Plurinacional de Bolivia por el INE (Código: OE-1078-ES) en el marco de la Ley N° 1405 de 1 de noviembre de 2021 y el Decreto Supremo N°4895 de 22 de marzo de 2023.

Cuadro N° 49

Entidades Territoriales Autónomas y Universidades Públicas: Registro de Inicio de Operaciones de Crédito Público 2010

(En moneda de origen y porcentajes)

N°	Gobierno Autónomo Municipal	Cantidad	Acreedor	Moneda	Monto	% SD	% VPD
1	Andamarca (Santiago de Andamarca)	1	FNDR	BS	1.871.298	3,7	69,1
2	Arque	1	FNDR	BS	2.430.848	8,3	74,3
3	Ascención de Guarayos	1	FNDR	BS	3.041.813	5,5	31,1
4	Cabezas	1	FNDR	BS	2.690.700	11,9	50,7
5	Calamarca	1	FNDR	BS	3.353.502	5,8	103,6
6	Camataqui (Villa Abecia)	1	FNDR	BS	1.556.883	0,0	78,7
7	Challapata	1	FNDR	BS	4.124.332	6,8	32,6
8	Chimoré	1	FNDR	BS	4.242.000	3,6	55,2
9	Cliza	1	FNDR	BS	2.687.737	2,5	32,3
10	Cochabamba	1	FNDR	BS	21.178.280	14,7	87,4
11	Colcapirhua	1	FNDR	BS	4.939.929	4,8	57,6
12	Colquechaca	1	FNDR	BS	3.994.756	9,9	33,0
13	Comarapa	1	FNDR	BS	2.359.256	6,9	68,6
14	Concepción	2	FNDR	BS	6.595.263	2,6	140,7
15	Cotagaita	1	FNDR	BS	5.915.923	3,7	59,6
16	Cuatro Cañadas	1	FNDR	BS	8.057.115	5,4	92,1
17	Culpina	1	FNDR	BS	3.421.834	2,7	45,1
18	El Alto	1	BID	USD	15.000.000	14,6	83,7
19	El Alto	1	BM	USD	12.000.000	14,6	102,0
20	El Alto	1	CAF	USD	4.154.060	14,6	108,0
21	Guanay	2	FNDR	BS	4.248.259	0,0	98,4
22	Irupana (Villa de Lanza)	1	FNDR	BS	2.015.923	9,1	57,8
23	Lagunillas	1	FNDR	BS	2.813.375	1,2	86,9
24	Laja	1	FNDR	BS	728.396	10,8	26,1
25	Mineros	1	FNDR	BS	2.307.059	9,6	76,1
26	Mocomoco	1	FNDR	BS	3.338.228	19,0	74,5
27	Monteagudo	1	FNDR	BS	4.948.708	5,3	71,8
28	Ocurí	1	FNDR	BS	4.459.896	4,8	73,0
29	Pailón	1	CAF	BS	5.751.593	0,0	35,9
30	Palca	1	FNDR	BS	2.900.317	4,7	83,7
31	Palos Blancos	1	FNDR	BS	5.601.960	16,6	77,1
32	Pocoata	1	FNDR	BS	4.294.983	5,3	54,9
33	Potosí	1	FNDR	BS	3.052.754	13,9	51,5
34	Potosí	1	PROPONENTE	BS	17.494.858	13,9	49,1
35	Puerto Gonzalo Moreno	1	FNDR	BS	2.615.759	0,2	22,1
36	Puerto Suárez	1	FNDR	BS	6.579.381	1,4	106,9
37	Quillacollo	1	FNDR	BS	7.000.000	12,4	38,5
38	Ravelo	1	FNDR	BS	3.508.113	0,0	24,2
39	Riberalta	1	FNDR	BS	4.116.975	8,0	28,3
40	Roboré	2	FNDR	BS	3.892.115	15,0	121,0
41	San José	1	FNDR	BS	5.461.512	13,5	77,3
42	San Juan	1	FNDR	BS	2.600.375	4,1	76,5
43	San Miguel (San Miguel de Velasco)	1	FNDR	BS	2.463.063	16,1	124,5
44	Santa Cruz de La Sierra	1	CAF	USD	12.170.000	9,5	50,6
45	Santiago de Huari	1	FNDR	BS	2.652.843	12,1	51,9
46	Tiahuanacu	1	FNDR	BS	2.561.540	1,9	32,6
47	Toro Toro	1	FNDR	BS	2.651.291	1,7	45,0
48	Uyuni	1	FNDR	BS	2.058.533	6,6	53,4
49	Viacha	1	FNDR	BS	909.918	0,0	13,5
50	Villazón	1	FNDR	BS	5.693.309	9,8	111,9

N°	Gobierno Autónomo Departamental	Cantidad	Acreedor	Moneda	Monto	% SD	% VPD
1	Cochabamba	2	BIS	USD	20.000.000	13,1	128,8
2	Pando	1	FNDR	BS	8.189.193	4,7	39,1

N°	Universidad Pública	Cantidad	Acreedor	Moneda	Monto	% SD	% VPD
1	Autónoma Tomás Frías	1	OPEP	BS	11.274.529	10,3	113,3
2	Mayor de San Simón	1	OPEP	BS	2.775.356	15,3	125,4

N°	Empresa Pública	Cantidad	Acreedor	Moneda	Monto	% SD	% VPD
1	Yacimientos Petrolíferos Fiscales Bolivianos	1	BCB	BS	6.970.000.000	19,6	46,5

Fuente: MEFP-VTCP-DGAFT

Elaboración: MEFP-VTCP-DGAFT-Unidad de Seguimiento y Control a las Finanzas Territoriales
 Nota: a) La Ley N°2042 de Administración Presupuestaria, establece los siguientes límites de endeudamiento: El Servicio de la Deuda (SD) y el Valor Presente de la Deuda total (VPD), no podrá exceder el 20% y 200%, respectivamente, de los Ingresos Corrientes Recurrentes percibidos en la gestión anterior.

b) El cálculo de los indicadores de endeudamiento de las ETA y UP se encuentra certificado como Estadística Oficial del Estado Plurinacional de Bolivia por el INE (Código: OE-1078-ES) en el marco de la Ley N° 1405 de 1 de noviembre de 2021 y el Decreto Supremo N°4895 de 22 de marzo de 2023.

Cuadro N° 50

Entidades Territoriales Autónomas y Universidades Públicas: Registro de Inicio de Operaciones de Crédito Público 2011

(En moneda de origen y porcentajes)

N°	Gobierno Autónomo Municipal	Cantidad	Acreedor	Moneda	Monto	% SD	% VPD
1	Acasio	1	FNDR	BS	2.061.310	9,8	60,1
2	Achocalla	1	FNDR	BS	7.033.838	7,1	104,2
3	Aucapata	1	FNDR	BS	1.456.135	5,3	95,3
4	Calacoto	1	FNDR	BS	2.215.460	14,0	88,8
5	Carabuco	1	FNDR	BS	4.091.680	6,0	73,1
6	Chulumani	1	FNDR	BS	4.097.067	1,8	55,3
7	Colquiri	1	FNDR	BS	4.635.416	5,6	42,5
8	Copacabana	1	FNDR	BS	2.616.254	11,5	74,4
9	Curahuara de Carangas	1	FNDR	BS	1.473.413	2,3	34,4
10	El Alto	1	FNDR	BS	14.149.993	12,1	91,8
11	El Torno	1	FNDR	BS	2.554.569	6,4	67,1
12	Escoma	1	FNDR	BS	1.881.950	2,6	107,6
13	Fernández Alonso	1	FNDR	BS	2.283.345	0,6	55,5
14	Ichoca	1	FNDR	BS	654.542	4,3	41,3
15	Independencia (Ayopaya)	1	FNDR	BS	4.723.044	10,6	32,9
16	La Paz	1	BID	USD	15.000.000	14,4	129,8
17	La Paz	1	BM	DEG	50.000	14,4	129,9
18	La Paz	1	BM	USD	11.779.543	15,0	99,0
19	Lagunillas	1	FNDR	BS	3.024.384	12,2	97,9
20	Machaca	1	FNDR	BS	1.756.373	0,0	50,8
21	Magdalena	1	FNDR	BS	3.426.162	4,4	62,1
22	Oruro	2	FNDR	BS	46.119.064	6,3	64,3
23	Pojo	1	FNDR	BS	3.683.660	10,3	64,0
24	Puerto Guayaramerín	1	FNDR	BS	3.880.689	3,3	66,9
25	Saipina	1	FNDR	BS	1.433.621	1,4	52,8
26	San Ignacio (San Ignacio de Velasco)	1	FNDR	BS	7.054.794	9,1	109,3
27	San Javier	1	FNDR	BS	3.423.593	7,9	100,9
28	San Juan	1	FNDR	BS	1.442.717	4,3	63,6
29	San Matías	1	FNDR	BS	1.817.438	5,3	36,9
30	San Miguel (San Miguel de Velasco)	1	FNDR	BS	1.689.927	8,9	69,2
31	San Pedro de Curahuara	1	FNDR	BS	2.600.804	10,3	123,5
32	Santa Cruz de La Sierra	1	FNDR	BS	7.843.924	7,8	28,5
33	Sucre	1	PROPONENTE	BS	39.739.526	1,4	22,9
34	Tarija	1	KfW	EUR	3.447.049	3,4	30,6
35	Tipuani	2	FNDR	BS	8.053.503	9,3	133,8
36	Tomave	1	FNDR	BS	4.573.845	8,5	68,0
37	Trinidad	1	FNDR	BS	2.516.326	9,6	52,5
38	Turco	1	FNDR	BS	3.096.649	2,1	85,6
39	Uncía	1	FNDR	BS	4.876.391	7,6	55,9
40	Uriondo (Cocepción)	1	FNDR	BS	7.902.305	1,5	68,6
41	Vacas	1	FNDR	BS	3.114.859	6,5	55,6
42	Viacha	1	FNDR	BS	8.391.129	0,3	34,9
43	Villa de Huacaya	1	FNDR	BS	669.537	9,8	60,0
44	Villa Tunari	1	FNDR	BS	14.770.810	0,0	80,7
45	Vinto	1	FNDR	BS	4.066.332	11,4	59,3

N°	Gobierno Autónomo Departamental	Cantidad	Acreedor	Moneda	Monto	% SD	% VPD
1	Chuquisaca	1	BID	USD	15.000.000	17,2	183,7
2	Chuquisaca	1	KfW	USD	1.369.243	17,2	186,8
3	Cochabamba	1	KfW	USD	3.242.403	16,4	102,6
4	La Paz	1	BID	USD	16.087.778	9,1	137,7
5	La Paz	1	FNDR	BS	20.088.074	9,1	144,4
6	Oruro	1	BID	USD	10.392.833	10,1	62,8
7	Santa Cruz	1	BID	USD	6.853.959	9,1	112,3
8	Santa Cruz	2	KfW	EUR	4.971.627	9,0	102,3

Fuente: MEFP-VTCP-DGAFT

Elaboración: MEFP-VTCP-DGAFT-Unidad de Seguimiento y Control a las Finanzas Territoriales

Nota: a) La Ley N°2042 de Administración Presupuestaria, establece los siguientes límites de endeudamiento: El Servicio de la Deuda (SD) y el Valor Presente de la Deuda total (VPD), no podrá exceder el 20% y 200%, respectivamente, de los Ingresos Corrientes Recurrentes percibidos en la gestión anterior.

b) El cálculo de los indicadores de endeudamiento de las ETA y UP se encuentra certificado como Estadística Oficial del Estado Plurinacional de Bolivia por el INE (Código: OE-1078-ES) en el marco de la Ley N° 1405 de 1 de noviembre de 2021 y el Decreto Supremo N°4895 de 22 de marzo de 2023.

Cuadro N° 51

Entidades Territoriales Autónomas y Universidades Públicas: Registro de Inicio de Operaciones de Crédito Público 2012

(En moneda de origen y porcentajes)

N°	Gobierno Autónomo Municipal	Cantidad	Acreedor	Moneda	Monto	% SD	% VPD
1	Anzaldo	1	FNDR	BS	3.269.529	6,5	92,2
2	Aucapata	2	FNDR	BS	2.731.135	13,6	137,8
3	Bermejo	1	FNDR	BS	5.655.084	4,3	52,8
4	Beñanzos	1	PCMA	BS	1.392.000	4,0	9,1
5	Cabezas	1	FNDR	BS	2.856.043	5,1	39,8
6	Cajuata	1	FNDR	BS	2.167.500	10,5	57,9
7	Capinota	1	FNDR	BS	5.886.037	9,3	78,0
8	Caripuyo	1	FNDR	BS	2.677.500	3,2	47,9
9	Chimoré	1	FNDR	BS	4.158.097	16,0	58,4
10	Collana	1	FNDR	BS	1.135.065	6,3	58,9
11	Coripata	1	FNDR	BS	2.420.800	3,8	43,6
12	Culpina	1	FNDR	BS	4.393.437	5,9	78,8
13	El Alto	1	BM	DEG	50.000	6,9	50,2
14	El Alto	1	BM	USD	12.000.000	14,6	49,4
15	El Alto	2	FNDR	BS	7.076.411	6,9	54,6
16	El Torno	1	CONCRETEC	BS	8.000.000	7,8	94,2
17	El Torno	1	FNDR	BS	8.000.000	7,8	69,5
18	Entre Ríos (Cochabamba)	1	FNDR	BS	5.707.518	6,2	45,5
19	General Agustín Saavedra	1	FNDR	BS	954.087	1,8	21,2
20	Irupana	1	FNDR	BS	3.908.800	3,8	57,8
21	La Asunta	1	FNDR	BS	5.494.237	1,2	47,8
22	Mairana	1	FNDR	BS	2.286.250	0,2	53,2
23	Pampa Grande	1	FNDR	BS	2.640.000	0,0	47,6
24	Papel Pampa	1	FNDR	BS	3.225.531	3,2	75,9
25	Pasorapa	1	FNDR	BS	2.160.000	4,2	73,7
26	Pocona	1	FNDR	BS	4.518.587	0,5	96,8
27	Porongo	1	FNDR	BS	2.260.427	7,5	29,0
28	Porongo (Ayacucho)	1	PROPONENTE	BS	30.000.000	7,5	195,9
29	Portachuelo	1	FNDR	BS	2.581.179	17,5	111,1
30	Puna (Villa Talavera)	1	FNDR	BS	5.054.227	10,1	71,0
31	Roboré	1	FNDR	BS	3.894.048	6,5	65,7
32	Saipina	1	FNDR	BS	1.520.000	1,4	101,5
33	San Borja	1	FNDR	BS	4.222.894	5,6	24,8
34	San Carlos	1	FNDR	BS	2.887.500	2,9	29,9
35	San Julián	1	FNDR	BS	1.733.854	8,3	21,0
36	San Ramón	1	FNDR	BS	1.240.000	4,3	41,7
37	Santiago de Huata	1	FNDR	BS	1.360.000	2,2	22,8
38	Santivañez	1	FNDR	BS	2.775.000	4,4	76,0
39	Sapahaqui	1	FNDR	BS	3.779.766	5,8	86,4
40	Shinahota	1	FNDR	BS	2.032.685	0,0	27,9
41	Sorata	1	FNDR	BS	4.080.000	0,0	28,1
42	Tolata	1	FNDR	BS	2.512.500	5,0	60,8
43	Viacha	1	PCMA	BS	1.357.200	0,6	11,3
44	Villa Alcalá	1	FNDR	BS	1.427.330	1,6	57,0
45	Villa Charcas	1	FNDR	BS	4.023.048	2,1	49,9
46	Villamontes	1	FNDR	BS	7.495.702	0,0	39,7
47	Yaco	1	FNDR	BS	2.250.294	17,6	110,8

N°	Gobierno Autónomo Departamental	Cantidad	Acreedor	Moneda	Monto	% SD	% VPD
1	Chuquisaca	2	KfW	EUR	13.956.775	13,1	170,0
2	Cochabamba	1	CAF	USD	6.924.293	8,4	108,9
3	Cochabamba	1	KfW	EUR	4.494.859	8,4	108,9
4	La Paz	1	BID	USD	5.426.352	7,3	94,1
5	Pando	1	FNDR	BS	35.359.055	3,0	44,8

N°	Universidad Pública	Cantidad	Acreedor	Moneda	Monto	% SD	% VPD
1	Nacional Siglo XX	2	OPEP	USD	1.759.339	1,6	85,6

N°	Empresa Pública	Cantidad	Acreedor	Moneda	Monto	% SD	% VPD
1	Yacimientos Petrolíferos Fiscales Bolivianos	1	BCB	BS	9.100.000.000	16,3	87,5

Fuente: MEFP-VTCP-DGAFT

Elaboración: MEFP-VTCP-DGAFT-Unidad de Seguimiento y Control a las Finanzas Territoriales

Nota: a) La Ley N°2042 de Administración Presupuestaria, establece los siguientes límites de endeudamiento: El Servicio de la Deuda (SD) y el Valor Presente de la Deuda total (VPD), no podrá exceder el 20% y 200%, respectivamente, de los Ingresos Corrientes Recurrentes percibidos en la gestión anterior.

b) El cálculo de los indicadores de endeudamiento de las ETA y UP se encuentra certificado como Estadística Oficial del Estado Plurinacional de Bolivia por el INE (Código: OE-1078-ES) en el marco de la Ley N° 1405 de 1 de noviembre de 2021 y el Decreto Supremo N°4895 de 22 de marzo de 2023.

Cuadro N° 52

Entidades Territoriales Autónomas y Universidades Públicas: Registro de Inicio de Operaciones de Crédito Público 2013

(En moneda de origen y porcentajes)

N°	Gobierno Autónomo Municipal	Cantidad	Acreedor	Moneda	Monto	% SD	% VPD
1	Arampampa	1	FNDR	BS	2.507.500	10,9	74,3
2	Ayata	1	FNDR	BS	4.250.000	10,6	73,4
3	Caquiaviri	1	FNDR	BS	3.187.500	11,3	52,2
4	Chacarilla	1	FNDR	BS	850.000	0,0	61,2
5	Chayanta	1	FNDR	BS	4.547.500	11,2	51,7
6	Cochabamba	1	BID	USD	7.089.076	7,1	35,6
7	Cochabamba	1	FNDR	BS	50.000.000	7,1	41,9
8	Colcapirhua	1	FNDR	BS	4.076.461	4,8	36,2
9	Coroico	1	FNDR	BS	4.520.000	2,7	43,7
10	El Alto	2	BID	USD	11.181.644	6,6	58,3
11	El Alto	1	FNDR	BS	8.118.000	6,6	52,2
12	Escoma	1	FNDR	BS	1.487.500	8,4	52,0
13	Huayllamarca (Santiago de Huayllamarca)	1	PROMECA	BS	310.514	2,4	17,2
14	Incahuasi	1	FNDR	BS	2.125.000	4,0	41,1
15	La Guardia	1	FNDR	BS	6.249.031	14,3	51,0
16	La Guardia	1	ISSA	BS	42.000.000	14,3	115,3
17	La Paz	1	BM	USD	11.779.543	15,0	99,0
18	La Paz	2	CAF	USD	13.331.442	15,0	93,7
19	Loreto	1	FNDR	BS	1.525.750	12,3	55,1
20	Mapiri	1	FNDR	BS	4.292.500	2,5	54,9
21	Padilla	1	FNDR	BS	6.972.746	4,1	55,8
22	Pailón	1	FNDR	BS	5.550.000	4,2	51,9
23	Patacamaya	1	FNDR	BS	7.915.306	13,1	95,4
24	Pelechuco	1	FNDR	BS	2.762.500	13,9	78,3
25	Pucarani	1	FNDR	BS	5.468.750	0,8	38,7
26	Sacabamba	1	FNDR	BS	1.445.000	8,5	51,8
27	San Andrés de Machaca	1	FNDR	BS	1.487.500	0,3	57,6
28	San Julián	1	FNDR	BS	11.326.853	3,4	33,6
29	San Lorenzo (Tarija)	1	FNDR	BS	4.250.000	2,8	53,7
30	Shinahota	1	FNDR	BS	5.507.691	3,5	44,1
31	Sucre	1	BID	USD	2.860.247	8,6	71,8
32	Sucre	1	ISSA	BS	134.206.636	8,6	67,9
33	Taraco	1	FNDR	BS	1.445.000	1,5	31,1
34	Tito Yupanqui	1	FNDR	BS	637.500	6,5	36,7
35	Uyuni	2	FNDR	BS	2.821.720	6,9	41,3
36	Viacha	1	FNDR	BS	10.035.958	0,9	40,0
37	Villa Tunari	1	FNDR	BS	5.000.000	6,5	35,0
38	Villa Vaca Guzmán	1	FNDR	BS	3.973.750	1,9	30,2
39	Warnes	1	PROPONENTE	BS	51.000.000	5,6	77,4

N°	Gobierno Autónomo Departamental	Cantidad	Acreedor	Moneda	Monto	% SD	% VPD
1	Chuquisaca	1	BID	USD	4.696.656	12,6	106,6
2	Chuquisaca	2	KfW	EUR	6.571.664	15,3	124,5
3	Cochabamba	2	FNDR	BS	142.507.516	6,0	80,8
4	Cochabamba	2	KfW	EUR	4.900.568	7,2	95,1
5	La Paz	1	FNDR	BS	35.283.000	11,0	119,3

Fuente: MEFP-VTCP-DGAFT

Elaboración: MEFP-VTCP-DGAFT-Unidad de Seguimiento y Control a las Finanzas Territoriales

Nota: a) La Ley N°2042 de Administración Presupuestaria, establece los siguientes límites de endeudamiento: El Servicio de la Deuda (SD) y el Valor Presente de la Deuda total (VPD), no podrá exceder el 20% y 200%, respectivamente, de los Ingresos Corrientes Recurrentes percibidos en la gestión anterior.

b) El cálculo de los indicadores de endeudamiento de las ETA y UP se encuentra certificado como Estadística Oficial del Estado Plurinacional de Bolivia por el INE (Código: OE-1078-ES) en el marco de la Ley N° 1405 de 1 de noviembre de 2021 y el Decreto Supremo N°4895 de 22 de marzo de 2023.

Cuadro N° 53

Entidades Territoriales Autónomas y Universidades Públicas: Registro de Inicio de Operaciones de Crédito Público 2014

(En moneda de origen y porcentajes)

N°	Gobierno Autónomo Municipal	Cantidad	Acreedor	Moneda	Monto	% SD	% VPD
1	Acasio	1	FNDR	BS	2.295.000	7,2	66,7
2	Achacachi	1	FNDR	BS	12.558.588	1,2	49,0
3	Arbieto	1	FNDR	BS	2.250.326	4,0	54,1
4	Ascensión de Guarayos	1	FNDR	BS	7.458.465	0,0	43,3
5	Baures	1	FNDR	BS	4.142.631	14,9	63,6
6	Cajujata	1	FNDR	BS	2.040.000	14,5	77,8
7	Chuma	1	FNDR	BS	1.769.124	5,5	45,1
8	Cochabamba	3	BIS	BS	128.398.410	3,9	40,9
9	Cotoca	1	CONCRETEC S.A.	BS	50.000.000	4,9	141,9
10	Cuatro Cañadas	1	FNDR	BS	4.087.500	6,3	58,6
11	Desaguadero	1	FNDR	BS	5.486.213	1,0	122,0
12	El Alto	1	BID	USD	2.069.883	3,2	40,1
13	El Torno	1	BID	USD	886.248	6,8	74,0
14	El Torno	2	CONCRETEC S.A.	BS	16.000.000	5,4	79,9
15	Fernández Alonso	1	FNDR	BS	6.580.710	14,9	59,7
16	General Agustín Saavedra	1	FNDR	BS	2.280.000	12,1	29,5
17	Ichoca	1	FNDR	BS	4.500.000	9,1	79,3
18	Inquisivi	1	FNDR	BS	2.295.000	2,3	24,5
19	Ixiamas	1	FNDR	BS	4.462.500	3,8	103,1
20	Magdalena	1	FNDR	BS	3.842.154	5,2	44,7
21	Palca	1	FNDR	BS	1.232.500	12,9	41,8
22	Puerto Villarroel	1	FNDR	BS	7.040.000	9,3	27,0
23	San Andrés	1	FNDR	BS	7.202.637	6,3	50,3
24	San Benito (Villa José Quintín Mendoza)	1	FNDR	BS	2.362.500	1,8	38,0
25	San Borja	1	FNDR	BS	4.800.000	2,3	25,3
26	San Javier	1	FNDR	BS	4.275.196	2,9	127,6
27	San Rafael	1	FNDR	BS	2.000.000	0,0	62,9
28	San Rafael	1	FNDR	BS	2.040.000	0,0	63,5
29	Santa Ana	1	FNDR	BS	6.046.312	14,9	49,3
30	Santa Cruz de La Sierra	1	KfW	EUR	15.000.000	8,9	24,2
31	Sipe Sipe	1	FNDR	BS	3.890.451	0,1	26,9
32	Toco	1	FNDR	BS	2.280.000	1,9	32,8
33	Toledo	1	FNDR	BS	4.374.795	4,5	58,4
34	Trinidad	1	FNDR	BS	5.031.769	4,6	20,8
35	Tupiza	1	FNDR	BS	4.575.000	14,9	49,9
36	Umala	1	FNDR	BS	2.975.000	2,4	54,1
37	Villa Rivero	1	FNDR	BS	1.480.000	2,6	38,0
38	Warnes	1	PROPONENTE	BS	51.000.000	2,0	58,4

N°	Gobierno Autónomo Departamental	Cantidad	Acreedor	Moneda	Monto	% SD	% VPD
1	Chuquisaca	1	BM	USD	16.805.145	12,6	123,5
2	Chuquisaca	2	KfW	EUR	17.533.784	4,3	62,2
3	Cochabamba	1	FNDR	BS	228.946.771	8,1	107,5
4	La Paz	1	BID	USD	7.298.097	12,5	88,2
5	La Paz	2	FNDR	BS	21.000.000	12,5	90,3
6	Oruro	1	FNDR	BS	4.456.250	5,9	26,4
7	Potosí	1	BM	USD	26.310.000	14,4	59,0
8	Santa Cruz	1	C.A.F.	USD	35.000.000	4,8	53,0
9	Santa Cruz	1	KfW	EUR	1.483.288	5,0	30,5

N°	Universidad Pública	Cantidad	Acreedor	Moneda	Monto	% SD	% VPD
1	Amazónica de Pando	1	OPEP	USD	1.246.074	16,4	71,8
2	Autónoma del Beni José Ballivián	1	OPEP	USD	3.177.946	2,7	104,4

Fuente: MEFP-VTCP-DGAFT

Elaboración: MEFP-VTCP-DGAFT-Unidad de Seguimiento y Control a las Finanzas Territoriales

Nota: a) La Ley N°2042 de Administración Presupuestaria, establece los siguientes límites de endeudamiento: El Servicio de la Deuda (SD) y el Valor Presente de la Deuda total (VPD), no podrá exceder el 20% y 200%, respectivamente, de los Ingresos Corrientes Recurrentes percibidos en la gestión anterior.

b) El cálculo de los indicadores de endeudamiento de las ETA y UP se encuentra certificado como Estadística Oficial del Estado Plurinacional de Bolivia por el INE (Código: OE-1078-ES) en el marco de la Ley N° 1405 de 1 de noviembre de 2021 y el Decreto Supremo N°4895 de 22 de marzo de 2023.

Cuadro N° 54

Entidades Territoriales Autónomas y Universidades Públicas: Registro de Inicio de Operaciones de Crédito Público 2015

(En moneda de origen y porcentajes)

N°	Gobierno Autónomo Municipal	Cantidad	Acreedor	Moneda	Monto	% SD	% VPD
1	Alto Beni	1	FNDR	BS	3.567.662	7,6	87,5
2	Ayata	1	FNDR	BS	4.872.000	6,5	92,0
3	Bermejo	1	FNDR	BS	11.728.422	9,9	51,7
4	Buena Vista	1	FNDR	BS	7.910.816	3,2	73,3
5	Cobija	1	FNDR	BS	23.388.053	2,2	27,0
6	Colpa Bélgica	1	FNDR	BS	1.763.778	4,4	36,1
7	El Alto	1	BID	USD	2.308.430	5,1	32,0
8	El Torno	1	FNDR	BS	4.872.000	4,2	44,8
9	El Torno	1	ISSA	BS	2.814.503	4,2	50,0
10	General Juan José Pérez (Charazani)	1	FNDR	BS	4.258.930	0,3	39,2
11	Oruro	1	FNDR	BS	17.229.000	1,9	32,6
12	Pampa Grande	1	FNDR	BS	3.825.246	12,0	86,3
13	Potosí	1	BID	USD	2.288.113	0,2	22,4
14	Puerto Quijarro	1	PROPONENTE	BS	7.000.000	2,5	44,4
15	Punata	1	FNDR	BS	11.990.777	4,4	54,0
16	Quime	1	FNDR	BS	1.960.000	2,8	22,8
17	Riberalta	1	BID	USD	2.063.457	1,5	16,8
18	Sacaba	1	FNDR	BS	9.450.000	0,6	12,2
19	Samaipata	1	FNDR	BS	2.504.528	1,4	32,1
20	San Joaquín	1	FNDR	BS	3.560.000	5,1	44,6
21	San Pedro de Curahuara	1	FNDR	BS	1.623.500	12,8	50,8
22	Santa Cruz de La Sierra	2	FNDR	BS	135.000.000	2,3	31,2
23	Santiago de Callapa	1	FNDR	BS	1.766.938	4,1	41,3
24	Viacha	1	FNDR	BS	2.207.606	4,0	24,8
25	Villa Zudañez (Tacopaya)	1	FNDR	BS	2.120.000	1,0	17,0
26	Waldo Ballivián	1	FNDR	BS	3.187.500	0,3	67,4
27	Warnes	1	PROPONENTE	BS	20.000.000	4,0	48,7
28	Yanacachi	1	FNDR	BS	3.037.500	0,4	49,0

N°	Gobierno Autónomo Departamental	Cantidad	Acreedor	Moneda	Monto	% SD	% VPD
1	Beni	2	BID	USD	16.528.898	2,4	29,3
2	Beni	2	FNDR	BS	344.806.513	2,4	90,1
3	Chuquisaca	1	BID	USD	398.839	4,0	49,5
4	Chuquisaca	2	FNDR	BS	364.555.733	4,0	86,3
5	Cochabamba	1	BID	USD	2.205.853	10,9	115,8
6	Cochabamba	1	CAF	USD	6.924.293	10,9	122,9
7	Cochabamba	2	KfW	EUR	10.466.216	10,9	114,1
8	Oruro	2	BID	USD	1.947.569	3,2	26,1
9	Oruro	2	FNDR	BS	80.664.458	3,4	50,7
10	Pando	1	BID	USD	9.954.915	2,3	33,6
11	Pando	1	FNDR	BS	264.100.833	2,3	110,7
12	Potosí	2	BID	USD	2.686.952	8,8	35,3
13	Potosí	1	FNDR	BS	379.851.340	8,8	81,0
14	Santa Cruz	1	BID	USD	2.130.204	3,5	27,1
15	Santa Cruz	1	FNDR	BS	2.387.976.000	3,5	178,0

Fuente: MEFP-VTCP-DGAFT

Elaboración: MEFP-VTCP-DGAFT-Unidad de Seguimiento y Control a las Finanzas Territoriales

Nota: a) La Ley N°2042 de Administración Presupuestaria, establece los siguientes límites de endeudamiento: El Servicio de la Deuda (SD) y el Valor Presente de la Deuda total (VPD), no podrá exceder el 20% y 200%, respectivamente, de los Ingresos Corrientes Recurrentes percibidos en la gestión anterior.

b) El cálculo de los indicadores de endeudamiento de las ETA y UP se encuentra certificado como Estadística Oficial del Estado Plurinacional de Bolivia por el INE (Código: OE-1078-ES) en el marco de la Ley N° 1405 de 1 de noviembre de 2021 y el Decreto Supremo N°4895 de 22 de marzo de 2023.

Cuadro N° 55

Entidades Territoriales Autónomas y Universidades Públicas: Registro de Inicio de Operaciones de Crédito Público 2016

(En moneda de origen y porcentajes)

N°	Gobierno Autónomo Municipal	Cantidad	Acreedor	Moneda	Monto	% SD	% VPD
1	Achocalla	1	FNDR	BS	4.872.000	5,5	31,8
2	Aiquile	1	FNDR	BS	4.743.750	1,2	27,6
3	Alalay	1	FNDR	BS	2.252.500	6,1	118,9
4	Andamarca (Santiago de Andamarca)	3	FNDR	BS	1.229.313	10,5	88,3
5	Arani	1	FNDR	BS	2.400.000	6,8	69,5
6	Arque	1	FNDR	BS	3.621.000	8,0	47,3
7	Cajuata	1	FNDR	BS	1.912.500	3,9	57,3
8	Camataqui (Villa Abecia)	1	FNDR	BS	1.896.851	5,4	68,6
9	Cochabamba	5	BIS	BS	208.286.377	22,5	170,8
10	Comarapa	2	FNDR	BS	6.025.828	13,2	98,4
11	Coripata	1	FNDR	BS	4.177.394	7,8	44,6
12	El Alto de La Paz	1	BID	USD	39.035.712	5,5	56,0
13	El Carmen Rivero Tórrez	1	FNDR	BS	4.643.200	1,8	69,3
14	El Torno	1	PROPONENTE	BS	850.000	5,0	46,8
15	El Torno	1	ISSA	BS	2.814.503	5,0	45,3
16	Entre Ríos (Tarija)	1	FNDR	BS	7.919.200	0,7	28,7
17	Fernández Alonso	2	FNDR	BS	2.747.199	5,4	50,3
18	Filadelfia	1	FNDR	BS	5.291.360	6,8	58,1
19	Guaquí	1	FNDR	BS	2.025.000	0,5	35,4
20	Huanuni	1	FNDR	BS	2.662.500	0,0	36,9
21	Humanata	1	FNDR	BS	2.167.500	0,6	52,7
22	Ixiamas	1	FNDR	BS	1.500.000	9,8	69,8
23	La Guardia	1	FNDR	BS	11.526.341	14,8	58,9
24	La Guardia	1	PROPONENTE	BS	6.800.000	14,8	63,8
25	La Paz	1	BANCA COMERCIAL	BS	54.880.000	10,6	74,2
26	La Paz	1	BID	USD	35.000.000	10,5	83,9
27	Luribay	1	FNDR	BS	3.608.000	1,7	49,9
28	Mineros	1	FNDR	BS	3.067.500	0,9	43,4
29	Monteagudo	1	FNDR	BS	4.845.000	2,2	36,9
30	Okinawa Uno	1	FNDR	BS	1.125.000	12,5	18,6
31	Padcaya	1	FNDR	BS	4.057.500	1,6	20,0
32	Padilla	1	FNDR	BS	5.000.000	14,2	85,1
33	Palca	1	FNDR	BS	4.320.000	0,7	57,1
34	Poroma	1	FNDR	BS	4.135.250	5,3	35,9
35	Portachuelo	1	FNDR	BS	2.416.398	8,8	60,1
36	Puerto Rurrenabaque	1	FNDR	BS	7.307.956	0,6	27,1
37	Sacaba	4	BUN	BS	48.000.000	1,6	62,2
38	Saipina	1	FNDR	BS	600.000	9,7	25,2
39	San Borja	1	FNDR	BS	5.000.000	5,4	44,7
40	San Buenaventura	2	FNDR	BS	7.828.975	5,8	114,6
41	San Rafael	2	FNDR	BS	2.695.271	4,2	75,4
42	Santos Mercado	1	FNDR	BS	2.806.190	6,0	71,5
43	Sopachuy	1	FNDR	BS	1.813.150	0,7	31,6
44	Sucre	2	PROPONENTE	BS	464.023.066	2,5	101,3
45	Tacacoma	1	FNDR	BS	4.386.000	1,1	46,4
46	Tarija	1	PROPONENTE	BS	27.860.000	2,7	26,9
47	Viacha	1	BID	USD	1.044.518	1,8	36,7
48	Viacha	1	FNDR	BS	11.000.000	1,8	32,7
49	Villa Charcas	1	FNDR	BS	4.150.387	5,6	48,6
50	Villa Gualberto Villarroel	1	FNDR	BS	858.500	1,3	49,9
51	Villa Mojocoya	1	FNDR	BS	2.868.750	0,8	38,5
52	Villa Tunari	2	FNDR	BS	32.901.825	6,7	104,7
53	Vinto	1	FNDR	BS	4.230.000	2,0	19,7

N°	Gobierno Autónomo Departamental	Cantidad	Acreedor	Moneda	Monto	% SD	% VPD
1	Chuquisaca	2	KfW	EUR	12.000.000	14,4	204,3
2	Cochabamba	1	FNDR	BS	107.044.048	16,5	149,3
3	Potosí	1	FNDR	BS	20.000.000	9,9	114,2
3	Tarija	1	FNDR	BS	74.454.583	1,1	15,4

Nota: La Ley N°2042 de Administración Presupuestaria, establece los siguientes límites de endeudamiento: El Servicio de la Deuda (SD) y el Valor Presente de la Deuda total (VPD), no podrá exceder el 20% y 200%, respectivamente, de los Ingresos Corrientes Recurrentes percibidos en la gestión anterior.

Fuente: MEFP-VTCP-DGAFT

Elaboración: MEFP-VTCP-DGAFT-Unidad de Seguimiento y Control a las Finanzas Territoriales

Cuadro N° 56

Entidades Territoriales Autónomas y Universidades Públicas: Registro de Inicio de Operaciones de Crédito Público 2017

(En moneda de origen y porcentajes)

N°	Gobierno Autónomo Municipal	Cantidad	Acreedor	Moneda	Monto	% SD	% VPD
1	Andamarca (Santiago de Andamarca)	1	FNDR	BS	376.596	0,5	49,7
2	Anzaldo	1	FNDR	BS	458.437	12,7	51,4
3	Arbieto	1	FNDR	BS	2.299.239	2,5	32,0
4	Bermejo	2	FNDR	BS	9.155.478	7,8	93,0
5	Buena Vista	3	FNDR	BS	6.011.072	8,9	113,3
6	Cabezas	2	FNDR	BS	7.532.547	1,0	46,4
7	Caiza "D"	1	FNDR	BS	6.921.750	0,0	78,4
8	Camataqui (Villa Abecia)	1	FNDR	BS	2.172.274	10,1	101,7
9	Caraparí	1	FNDR	BS	2.978.698	4,6	120,6
10	Chaqui	1	FNDR	BS	1.050.085	0,1	72,9
11	Charaña	1	FNDR	BS	1.428.298	4,3	59,8
12	Chimoré	2	FNDR	BS	2.623.540	6,0	29,6
13	Chulumani (Villa de la Libertad)	1	FNDR	BS	2.615.143	2,1	36,7
14	Cobija	2	FNDR	BS	22.281.250	6,9	59,5
15	Cocapata	3	FNDR	BS	2.542.015	0,2	22,9
16	Colcapirhua	1	FNDR	BS	6.112.500	1,1	24,8
17	Collana	1	FNDR	BS	1.496.000	3,6	39,6
18	Colomi	1	FNDR	BS	6.374.663	0,1	41,5
19	Colquechaca	1	FNDR	BS	422.313	1,7	24,2
20	Comarapa	1	FNDR	BS	6.258.741	12,8	105,6
21	Coripata	1	FNDR	BS	7.685.651	2,4	98,6
22	Cuevo	1	FNDR	BS	1.335.475	0,7	40,4
23	Culpina	2	FNDR	BS	12.394.978	12,2	114,2
24	Desaguadero	1	FNDR	BS	1.350.000	14,2	129,1
25	El Alto de La Paz	1	BID	USD	4.616.860	4,0	61,7
26	El Alto de La Paz	2	FNDR	BS	69.973.205	4,0	68,4
27	El Puente	1	FNDR	BS	1.952.716	0,0	30,6
28	El Torno	1	FNDR	BS	507.140	10,2	47,4
29	Entre Ríos (Cbb)	3	FNDR	BS	15.694.363	5,6	58,1
30	Entre Ríos (Tarija)	1	FNDR	BS	5.729.489	1,1	61,5
31	Escoma	1	FNDR	BS	1.461.658	6,3	38,1
32	Esmeralda	1	FNDR	BS	242.452	0,0	22,5
33	Exaltación	1	FNDR	BS	785.510	9,7	137,3
34	Filadelfia	1	FNDR	BS	709.077	12,2	107,1
35	Icla	3	FNDR	BS	2.818.412	9,3	79,7
36	Incahuasi	1	FNDR	BS	8.909.488	10,7	96,3
37	Independencia (Ayopaya)	1	FNDR	BS	2.215.009	4,9	37,1
38	Ixiamas	1	FNDR	BS	5.135.764	9,5	146,2
39	La Guardia	1	CONCRETEC	BS	50.000.000	18,1	88,2
40	La Paz	1	BANCA COMERCIAL	BS	268.000.000	9,1	100,3
41	La Paz	1	BID	USD	15.000.000	8,9	81,1
42	La Paz	1	EMISIÓN DE BONOS MUNICIPALES	BS	140.000.000	9,1	110,9
43	Las Carreras	1	FNDR	BS	1.490.297	0,9	65,3
44	Luribay	1	FNDR	BS	473.160	3,9	66,9
45	Machareti	1	FNDR	BS	561.692	2,4	51,1
46	Mecapaca	2	FNDR	BS	7.922.340	0,4	62,1
47	Montero	1	BUN	BS	62.400.000	2,6	45,8
48	Morochata	1	FNDR	BS	601.535	3,7	72,8
49	Oruro	2	FNDR	BS	68.637.421	11,4	56,0
50	Padcaya	1	FNDR	BS	2.740.673	0,3	54,0
51	Papel Pampa	1	FNDR	BS	1.064.177	8,9	45,7
52	Pasorapa	1	FNDR	BS	1.374.330	8,9	34,6
53	Pazña	1	FNDR	BS	270.438	1,3	19,3
54	Pojo	1	FNDR	BS	1.180.430	12,3	30,1
55	Presto	2	FNDR	BS	5.058.448	0,8	96,3
56	Pucarani	2	FNDR	BS	2.064.030	5,1	32,0
57	Puerto Gonzalo Moreno	1	FNDR	BS	9.164.296	0,0	71,2
58	Punata	2	FNDR	BS	21.916.057	5,8	94,8
59	Quirusillas	1	FNDR	BS	1.117.907	2,9	46,2
60	Ravelo	2	FNDR	BS	2.038.913	13,8	48,3
61	Riberalta	2	FNDR	BS	53.043.634	1,1	55,9
62	Sacaba	1	FNDR	BS	1.210.360	5,1	30,3

N°	Gobierno Autónomo Municipal	Cantidad	Acreedor	Moneda	Monto	% SD	% VPD
63	San Andrés	1	FNDR	BS	511.392	9,8	56,0
64	San Antonio de Esmeruco	1	FNDR	BS	514.116	3,4	25,5
65	San Borja	1	FNDR	BS	4.728.759	12,3	62,8
66	San Ignacio	2	FNDR	BS	6.969.075	3,9	41,0
67	San Julián	1	FNDR	BS	7.063.296	3,3	39,8
68	San Lorenzo (Tarija)	3	FNDR	BS	32.213.476	2,3	120,2
69	San Lucas	3	FNDR	BS	3.112.002	6,5	29,2
70	San Matías	1	FNDR	BS	931.350	2,9	42,9
71	San Pablo de Huacareta	1	FNDR	BS	688.910	0,5	25,8
72	San Pedro de Buena Vista	1	FNDR	BS	4.376.116	2,6	87,0
73	San Pedro de Curahuara	1	FNDR	BS	589.173	9,8	76,2
74	Santa Cruz de La Sierra	1	BID	USD	8.561.099	2,4	21,0
75	Santa Cruz de La Sierra	1	BUN	BS	127.000.000	2,8	26,1
76	Santa Cruz de La Sierra	5	FNDR	BS	250.380.926	2,8	33,5
77	Santa Cruz de La Sierra	2	KfW	EUR	31.802.710	2,8	31,0
78	Santos Mercado	1	FNDR	BS	1.016.166	12,3	119,4
79	Sena	1	FNDR	BS	4.097.000	5,8	38,5
80	Shinahoma	1	FNDR	BS	7.000.000	6,5	67,5
81	Sica Sica	1	FNDR	BS	1.913.406	2,4	50,1
82	Sicaya	1	FNDR	BS	1.726.982	0,0	70,0
83	Tapacari	1	FNDR	BS	713.861	0,2	13,8
84	Tarabuco	2	FNDR	BS	3.910.036	0,0	23,9
85	Tarija	1	BANCA COMERCIAL	BS	16.873.724	1,9	51,7
86	Tarija	1	FNDR	BS	70.751.009	3,1	68,3
87	Tarija	2	PROPONENTE	BS	105.321.000	3,1	49,3
88	Tarija	1	PROPONENTE	BS	27.860.000	1,9	47,0
89	Tarvita (Villa Orías)	1	FNDR	BS	3.716.392	3,5	46,0
90	Teoponte	1	FNDR	BS	1.511.889	6,6	89,5
91	Tipuani	2	FNDR	BS	4.753.984	6,9	66,5
92	Tiquipaya	1	FNDR	BS	14.122.367	2,9	33,4
93	Toledo	1	FNDR	BS	1.464.223	5,6	83,0
94	Tomina	3	FNDR	BS	6.384.563	0,9	87,6
95	Uriondo (Concepción)	2	FNDR	BS	3.744.773	0,5	29,7
96	Viacha	1	FNDR	BS	6.426.198	4,0	33,3
97	Vila Vila	1	FNDR	BS	951.377	0,1	22,7
98	Villa Alcalá	1	FNDR	BS	1.155.379	6,9	65,7
99	Villa Azurduy	2	FNDR	BS	3.144.037	1,9	64,6
100	Villa Charcas	1	FNDR	BS	2.104.931	6,9	60,6
101	Villa Charcas	1	FNDR	BS	1.671.568	6,9	69,7
102	Villa Gualberto Villarroel	1	FNDR	BS	291.286	4,6	78,3
103	Villa Libertad Licoma	1	FNDR	BS	2.048.000	5,1	53,0
104	Villa Mojocoya	2	FNDR	BS	2.760.825	13,3	96,2
105	Villa Nueva (Loma Alta)	1	FNDR	BS	1.562.036	1,4	29,8
106	Villa Rivero	1	FNDR	BS	603.446	5,8	36,7
107	Villa Serrano	1	FNDR	BS	2.562.690	3,6	31,5
108	Villa Tunari	3	FNDR	BS	47.620.231	5,0	118,8
109	Villamontes	3	FNDR	BS	25.522.588	6,8	66,8
110	Warnes	1	BUN	BS	74.492.034	3,7	59,9
111	Warnes	1	FNDR	BS	5.172.311	3,7	59,9
112	Yacuiba	1	FNDR	BS	40.278.236	3,6	62,3
113	Yamparádez	1	FNDR	BS	5.303.682	2,6	72,5
114	Yapacaní	1	FNDR	BS	11.528.020	5,5	48,0
115	Yunchara	1	FNDR	BS	419.589	1,2	22,1

N°	Gobierno Autónomo Departamental	Cantidad	Acreedor	Moneda	Monto	% SD	% VPD
1	Chuquisaca	3	FNDR	BS	142.428.118	17,2	176,2
2	Cochabamba	1	FNDR	BS	42.000.000	17,0	155,1
3	Oruro	4	FNDR	BS	216.602.350	7,5	156,2
4	Pando	2	FNDR	BS	36.002.878	14,9	161,3
5	Tarija	1	BIS	BS	102.900.000	4,0	51,2
6	Tarija	1	BUN	BS	68.600.000	4,2	56,2
7	Tarija	2	FNDR	BS	275.687.446	4,2	62,0

Nota: La Ley N°2042 de Administración Presupuestaria, establece los siguientes límites de endeudamiento: El Servicio de la Deuda (SD) y el Valor Presente de la Deuda total (VPD), no podrá exceder el 20% y 200%, respectivamente, de los Ingresos Corrientes Recurrentes percibidos en la gestión anterior.

Fuente: MEFP-VTCP-DGAFT

Elaboración: MEFP-VTCP-DGAFT-Unidad de Seguimiento y Control a las Finanzas Territoriales

Cuadro N° 57

Entidades Territoriales Autónomas y Universidades Públicas: Registro de Inicio de Operaciones de Crédito Público 2018

(En moneda de origen y porcentajes)

N°	Gobierno Autónomo Municipal	Cantidad	Acreedor	Moneda	Monto	% SD	% VPD
1	Achacachi	2	FNDR	BS	11.587.969	6,7	78,9
2	Alalay	1	FNDR	BS	400.000	14,1	146,6
3	Ancoraimas	1	FNDR	BS	1.446.110	0,0	18,6
4	Andamarca (Santiago de Andamarca)	1	FNDR	BS	287.957	3,6	50,8
5	Antequera	1	FNDR	BS	1.553.603	14,9	120,2
6	Anzaldo	1	FNDR	BS	1.050.653	0,5	45,9
7	Ascención de Guarayos	1	FNDR	BS	2.977.508	13,5	35,0
8	Belén de Andamarca	1	FNDR	BS	353.318	0,3	20,1
9	Bella Flor	1	FNDR	BS	230.503	8,8	14,4
10	Boyubibe	1	FNDR	BS	691.228	11,2	38,9
11	Cairoma	1	FNDR	BS	4.926.250	0,0	51,3
12	Calamarca	1	FNDR	BS	3.392.000	0,3	58,4
13	Caraparí	1	FNDR	BS	12.559.344	3,8	132,6
14	Caripuyo	1	FNDR	BS	3.215.966	5,2	44,2
15	Chimoré	2	FNDR	BS	1.624.169	7,8	36,4
16	Cliza	1	FNDR	BS	4.318.100	1,0	23,2
17	Cobija	1	BUN	BS	30.000.000	7,4	82,6
18	Colquiri	1	FNDR	BS	1.433.899	0,0	28,6
19	Culpina	1	FNDR	BS	1.624.267	7,0	110,2
20	El Alto de La Paz	2	FNDR	BS	152.481.889	9,8	71,5
21	Entre Ríos (Tarija)	1	FNDR	BS	907.316	8,9	66,6
22	Escara	1	FNDR	BS	5.547.628	2,9	129,3
23	Fernandez Alonso	1	FNDR	BS	5.150.395	8,8	84,7
24	Fernández Alonso	1	FNDR	BS	6.793.960	9,3	82,6
25	Icla	1	FNDR	BS	476.660	8,2	83,0
26	Irupana(Villa de Lanza)	1	FNDR	BS	1.468.000	8,7	35,6
27	La Guardia	1	FNDR	BS	3.534.052	16,3	81,0
28	Llallagua	1	FNDR	BS	7.747.257	0,4	24,0
29	Malla	1	FNDR	BS	2.448.000	0,0	56,7
30	Monteagudo	2	FNDR	BS	15.828.998	5,8	44,1
31	Montero	1	FNDR	BS	8.433.625	5,7	52,5
32	Padilla	1	FNDR	BS	1.225.234	16,9	64,8
33	Pocona	1	FNDR	BS	1.055.139	10,5	48,3
34	Portachuelo	1	FNDR	BS	1.873.908	16,2	69,8
35	Pucarani	2	FNDR	BS	1.653.687	5,1	31,6
36	Puerto Guayamerín	1	FNDR	BS	5.096.750	2,2	23,0
37	Puna (Villa Talavera)	2	FNDR	BS	7.484.408	2,1	55,5
38	Ravelo	1	FNDR	BS	3.374.500	2,3	60,6
39	San Carlos	1	FNDR	BS	3.166.084	3,0	25,6
40	San Lorenzo (Tarija)	2	FNDR	BS	11.691.066	9,1	164,3
41	San Matías	1	FNDR	BS	2.512.000	2,0	62,6
42	San Miguel (San Miguel de Velasco)	1	FNDR	BS	10.638.274	0,0	136,7
43	San Pablo de Huacareta	1	FNDR	BS	5.923.980	2,9	93,9
44	Santa Cruz de la Sierra	1	BIS	BS	99.000.000	7,2	48,1
45	Santiago de Huata	1	FNDR	BS	431.942	2,3	20,3
46	Sapahaqui	1	FNDR	BS	1.743.534	5,1	39,7
47	Shinabota	1	FNDR	BS	4.656.905	7,2	76,6
48	Tacobamba	1	FNDR	BS	5.117.000	0,0	99,4
49	Tacopaya	1	FNDR	BS	2.700.000	0,8	35,5
50	Tarija	1	BCR	BS	17.150.000	4,0	52,9
51	Tarija	1	FNDR	BS	36.635.000	4,0	62,4
52	Tarvita (Villa Orías)	1	FNDR	BS	588.431	2,4	42,0
53	Tiquipaya	2	FNDR	BS	11.136.213	1,7	55,3
54	Trinidad	1	FNDR	BS	4.121.712	4,3	38,8
55	Umala	1	FNDR	BS	472.807	14,3	51,7
56	Uriondo	1	FNDR	BS	2.725.968	2,2	45,8
57	Vallegrande	1	FNDR	BS	2.926.825	1,4	16,8
58	Viacha	1	FNDR	BS	1.417.500	3,5	40,9
59	Villa Mojos	1	FNDR	BS	1.018.523	16,3	98,3
60	Villa Tunari	1	FNDR	BS	2.715.740	12,8	118,0
61	Villamontes	1	FNDR	BS	8.617.483	5,3	77,0
62	Vinto	1	FNDR	BS	5.600.000	6,9	48,7
63	Yacuiba	1	BUN	BS	50.000.000	8,5	110,1

N°	Gobierno Autónomo Departamental	Cantidad	Acreedor	Moneda	Monto	% SD	% VPD
1	Beni	1	FNDR	BS	13.914.255	15,4	156,2
2	Chuquisaca	1	FNDR	BS	56.003.312	13,8	196,9
3	Chuquisaca	1	KFW	EUR	4.400.000	13,7	187,8
4	Pando	1	BUN	BS	52.604.971	9,1	175,2
5	Tarija	1	FNDR	BS	60.000.000	3,8	84,1

N°	Universidad Pública	Cantidad	Acreedor	Moneda	Monto	% SD	% VPD
1	Universidad Técnica de Oruro	1	FNDR	BS	6.138.852	0,8	112,5
2	Universidad Nacional Siglo XX	1	FNDR	BS	19.246.166	0,2	107,7
3	Universidad Autónoma Tomás Frías	1	FNDR	BS	13.810.231	0,4	111,0
4	Universidad Amazónica de Pando	1	FNDR	BS	7.409.631	5,4	57,1

N°	Empresas Pública	Cantidad	Acreedor	Moneda	Monto	% SD	% VPD
1	Caja de Salud del Servicio Nacional de Caminos y Ramas Anexas	1	BANCA COMERCIAL	BS	50.000.000	8,5	68,0

Nota: La Ley N°2042 de Administración Presupuestaria, establece los siguientes límites de endeudamiento: El Servicio de la Deuda (SD) y el Valor Presente de la Deuda total (VPD), no podrá exceder el 20% y 200%, respectivamente, de los Ingresos Corrientes Recurrentes percibidos en la gestión anterior.

Fuente: MEFP-VTCP-DGAF

Elaboración: MEFP-VTCP-DGAF-Unidad de Seguimiento y Control a las Finanzas Territoriales

Cuadro N° 58

Entidades Territoriales Autónomas y Universidades Públicas: Registro de Inicio de Operaciones de Crédito Público 2019

(En moneda de origen y porcentajes)

N°	Gobierno Autónomo Municipal	Cantidad	Acreeedor	Moneda	Monto	% SD	% VPD
1	Acasio	1	AICS	EUR	869.161	4,4	82,0
2	Achocalla	1	FNDR	BS	5.151.262	2,1	27,2
3	Aiquile	1	FNDR	BS	15.935.213	4,4	69,4
4	Andamarca (Santiago de Andamarca)	2	FNDR	BS	893.784	4,9	54,6
5	Anzaldo	2	FNDR	BS	1.237.144	5,4	83,8
6	Arapampa	1	AICS	EUR	802.987	14,2	105,1
7	Aucapata	1	FNDR	BS	1.305.000	0,0	51,5
8	AyoAyo	1	FNDR	BS	1.360.000	1,6	31,3
9	Belén de Andamarca	1	FNDR	BS	397.386	2,1	33,3
10	Bella Flor	1	FNDR	BS	1.426.623	11,3	35,8
11	Bermejo	1	FNDR	BS	7.739.228	9,7	90,6
12	Bolívar	1	FNDR	BS	2.295.000	0,0	76,7
13	Buena Vista	1	BUN	BS	3.083.198	16,9	116,8
14	Camargo	1	AICS	EUR	221.781	0,0	14,3
15	Carabuco	1	FNDR	BS	2.207.518	0,3	43,3
16	Caranavi	1	FNDR	BS	5.192.677	2,2	31,5
17	Caripuyo	1	AICS	EUR	1.312.417	2,3	72,0
18	Chimoré	1	AICS	EUR	1.263.276	1,7	57,5
19	Chimoré	1	FNDR	BS	6.197.913	1,7	44,3
20	Chuma	1	FNDR	BS	1.878.580	14,9	57,3
21	Ckochas	1	FNDR	BS	5.054.918	0,0	36,9
22	Cliza	1	FNDR	BS	2.120.967	0,7	28,7
23	Cobija	1	BUN	BS	46.470.200	8,9	102,5
24	Cobija	1	FNDR	BS	52.534.524	8,9	136,1
25	Cocapata	1	FNDR	BS	1.606.335	1,8	23,0
26	Cochabamba	1	FNDR	BS	42.884.048	10,8	52,3
27	Colcapirhua	1	FNDR	BS	8.626.836	2,4	28,2
28	Colomi	1	FNDR	BS	5.472.595	5,9	60,2
29	Colquechaca	1	FNDR	BS	6.140.000	2,9	33,8
30	Comanche	1	FNDR	BS	2.558.408	12,2	129,3
31	Copacabana	1	FNDR	BS	9.000.000	0,9	69,3
32	Coripata	1	FNDR	BS	813.446	10,0	90,0
33	Corque	1	FNDR	BS	131.378	0,6	17,4
34	Cotoca	1	BUN	BS	32.000.000	19,9	72,6
35	Cotoca	1	FNDR	BS	1.115.918	18,0	32,8
36	Cuatro Cañadas	1	BUN	BS	25.000.000	5,3	103,2
37	Culpina	1	AICS	EUR	1.250.000	11,2	122,7
38	Culpina	1	FNDR	BS	2.074.131	11,2	106,4
39	Curva	1	FNDR	BS	604.243	0,7	38,1
40	Desaguadero	1	FNDR	BS	3.576.225	14,5	127,2
41	El Alto de La Paz	1	BID	USD	4.152.425	6,3	83,2
42	El Alto de La Paz	1	CAF	USD	11.500.000	6,3	81,6
43	El Alto de La Paz	2	FNDR	BS	143.120.622	6,3	74,9
44	El Puente (Santa Cruz)	1	FNDR	BS	5.368.000	2,3	61,7
45	El Torno	1	FNDR	BS	7.788.721	6,2	50,0
46	El Villar	1	FNDR	BS	1.611.681	0,0	29,9
47	Entre Ríos	1	AICS	EUR	1.634.070	6,5	58,2
48	Entre Ríos (Cochabamba)	1	FNDR	BS	1.586.451	6,5	47,4
49	Entre Ríos (Tarija)	2	FNDR	BS	3.919.992	7,9	68,8
50	General Agustín Saavedra	1	FNDR	BS	1.122.882	14,6	36,7
51	Huanuni	1	FNDR	BS	6.576.618	1,5	26,5
52	Huayllamarca (Santiago de Huayllamarca)	2	FNDR	BS	3.630.831	0,6	68,4
53	Humanata	1	FNDR	BS	472.687	10,8	43,6
54	Icla	1	FNDR	BS	1.154.529	13,7	75,5
55	Incahuasi	1	AICS	EUR	600.581	10,5	102,8
56	Incahuasi	2	FNDR	BS	3.640.168	10,5	93,0
57	Jesús de Machaca	1	FNDR	BS	3.200.000	1,4	48,7
58	La Guardia	1	BUN	BS	50.000.000	15,3	106,3
59	La Guardia	1	FNDR	BS	6.160.610	15,3	110,4
60	La Paz	1	BCR	BS	41.000.000	6,3	96,0
61	La Paz	1	BIS	BS	104.400.000	6,3	96,6
62	La Paz	1	BM	USD	20.000.000	6,3	103,2
63	Luribay	2	FNDR	BS	1.709.558	13,7	66,4
64	Mapiri	1	FNDR	BS	3.472.723	2,8	33,1
65	Mecapaca	2	FNDR	BS	6.070.791	8,9	83,8
66	Mineros	1	FNDR	BS	3.676.000	4,2	50,3
67	Mizque	1	AICS	EUR	1.214.898	0,0	33,4
68	Mojinete	1	FNDR	BS	304.643	6,8	56,7
69	Ocurí	1	FNDR	BS	4.709.000	0,0	43,9
70	Oruro	1	BID	USD	15.832.000	7,7	91,1
71	Oruro	1	FNDR	BS	105.803.381	7,7	71,6
72	Padcaya	1	FNDR	BS	7.910.469	4,2	63,2

N°	Gobierno Autónomo Municipal	Cantidad	Acreedor	Moneda	Monto	% SD	% VPD
73	Padilla	1	FNDR	BS	2.248.521	16,7	60,8
74	Pailón	1	BUN	BS	5.600.000	3,3	37,9
75	Palca	1	FNDR	BS	1.429.757	7,7	49,9
76	Pazña	2	FNDR	BS	312.724	1,6	26,7
77	Pojo	1	FNDR	BS	1.548.759	7,9	33,9
78	Porongo (Ayacucho)	1	ISSA	BS	50.000.000	6,4	102,0
79	Postrer Valle	1	FNDR	BS	1.599.869	1,9	81,3
80	Pucara	1	FNDR	BS	346.027	0,0	37,1
81	Puerto Rico	1	FNDR	BS	788.376	1,0	83,2
82	Puerto Suárez	1	BUN	BS	8.400.000	2,4	69,9
83	Puerto Villarroel	1	AICS	EUR	2.900.277	3,2	33,0
84	Puerto Villarroel	1	FNDR	BS	8.070.000	3,2	20,4
85	Punata	1	FNDR	BS	5.985.506	11,5	98,9
86	Riberalta	1	BID	USD	464.433	1,8	46,7
87	Riberalta	1	FNDR	BS	5.076.728	1,8	49,7
88	Sacaba	1	BUN	BS	31.566.741	3,8	26,9
89	Sacaba	1	FNDR	BS	9.578.867	3,8	44,8
90	Sacabamba	1	FNDR	BS	953.180	2,0	28,6
91	Sacaca (Villa de Sacaca)	1	AICS	EUR	2.121.584	0,0	32,7
92	Salinas de Garci Mendoza	2	FNDR	BS	6.006.405	1,1	75,1
93	San Andrés de Machaca	1	FNDR	BS	200.368	3,9	22,8
94	San Benito (Villa José Quintín Mendoza)	2	FNDR	BS	2.476.246	4,4	52,9
95	San Carlos	2	FNDR	BS	6.437.440	1,0	51,1
96	San Ignacio	1	FNDR	BS	4.981.001	2,5	35,8
97	San Ignacio (San Ignacio de Velasco)	1	BUN	BS	23.004.166	5,4	77,7
98	San Ignacio (San Ignacio de Velasco)	1	PROPONENTE	BS	3.628.002	5,4	39,6
99	San Lorenzo (Tarija)	1	FNDR	BS	13.521.212	18,0	186,1
100	San Lucas	1	AICS	EUR	2.009.199	1,2	29,5
101	San Pedro de Buena Vista	1	AICS	EUR	2.456.575	4,9	101,9
102	Santa Cruz de la Sierra	1	BM	USD	50.000.000	8,6	88,4
103	Santa Cruz de la Sierra	1	CAF	USD	36.600.000	8,6	77,4
104	Santa Cruz de la Sierra	2	FNDR	BS	403.783.541	8,6	94,5
105	Santa Cruz de la Sierra	1	ISSA	BS	348.000.000	8,6	68,8
106	Santa Cruz de la Sierra	2	KfW	EUR	30.000.000	8,5	56,3
107	Shinahota	1	FNDR	BS	4.169.327	8,4	82,6
108	Sicaya	1	FNDR	BS	2.254.116	4,9	116,2
109	SipeSipe	1	FNDR	BS	18.552.775	1,7	50,5
110	Sopachuy	1	FNDR	BS	1.003.598	5,6	34,3
111	Soracachi	1	FNDR	BS	4.340.000	0,0	44,8
112	Tarabuco	1	FNDR	BS	1.517.196	3,5	28,7
113	Taraco	1	FNDR	BS	1.659.392	0,0	37,0
114	Tarija	1	FNDR	BS	16.882.937	3,9	63,8
115	Tarvita (Villa Orías)	2	FNDR	BS	8.055.278	2,7	87,6
116	Tiquipaya	2	FNDR	BS	8.259.638	5,4	55,4
117	Tiraque	1	FNDR	BS	8.839.492	0,7	59,2
118	Tomina	2	FNDR	BS	2.567.563	9,2	101,9
119	Toro Toro	1	AICS	EUR	1.493.907	18,2	36,8
120	Toro Toro	1	CASSA DEPOSITI E PRESTITI S.p.A.	EUR	2.040.000	18,2	122,5
121	Tupiza	1	FNDR	BS	14.727.054	9,5	53,0
122	Vacas	1	FNDR	BS	822.656	0,0	23,2
123	Viacha	1	FNDR	BS	1.799.887	4,6	38,3
124	Vila Vila	1	AICS	EUR	621.497	2,4	51,4
125	Villa Azurduy	1	FNDR	BS	3.704.093	2,6	82,5
126	Villa Charcas	1	AICS	EUR	826.287	5,4	105,3
127	Villa Charcas	1	FNDR	BS	5.233.000	5,4	79,9
128	Villa Rivero	1	FNDR	BS	900.000	5,5	34,7
129	Villa Tunari	1	FNDR	BS	10.563.018	12,3	108,4
130	Villa Vaca Guzmán	1	FNDR	BS	2.848.992	11,4	69,3
131	Villamontes	1	FNDR	BS	8.055.198	3,0	79,4
132	Vinto	2	FNDR	BS	7.808.448	13,9	56,2
133	Warnes	1	BUN	BS	80.000.000	12,3	95,7
134	Warnes	1	FNDR	BS	128.549.532	10,0	151,8
135	Yacuiba	1	BUN	BS	50.000.000	8,7	121,8
136	Yacuiba	1	FNDR	BS	22.534.880	7,1	81,9
137	Yanacachi	1	FNDR	BS	161.263	9,3	58,7
138	Yapacaní	1	FNDR	BS	11.528.020	2,1	65,8
139	Yotala	1	FNDR	BS	6.374.297	0,0	58,9
140	Yunchará	1	FNDR	BS	632.835	1,3	21,4

N°	Gobierno Autónomo Departamental	Cantidad	Acreedor	Moneda	Monto	% SD	% VPD
1	Beni	1	FNDR	BS	245.000.000	10,0	169,8
2	Cochabamba	1	KfW	EUR	2.348.904	15,4	138,0
3	Potosí	1	FNDR	BS	455.544.795	5,9	128,9
4	Santa Cruz	1	FNDR	BS	270.351.408	10,2	117,6
5	Tarija	1	BIS	BS	30.000.000	7,0	120,3
6	Tarija	2	FNDR	BS	337.709.014	7,0	138,2

N°	Gobierno Autónomo Regional	Cantidad	Acreedor	Moneda	Monto	% SD	% VPD
1	Gran Chaco	2	FNDR	BS	286.852.658	0,0	42,5

Nota: La Ley N°2042 de Administración Presupuestaria, establece los siguientes límites de endeudamiento: El Servicio de la Deuda (SD) y el Valor Presente de la Deuda total (VPD), no podrá exceder el 20% y 200%, respectivamente, de los Ingresos Corrientes Recurrentes percibidos en la gestión anterior.

Fuente: MEFP-VTCP-DGAFT

Elaboración: MEFP-VTCP-DGAFT-Unidad de Seguimiento y Control a las Finanzas Territoriales

Cuadro N° 59

Entidades Territoriales Autónomas: Registro de Inicio de Operaciones de Crédito Público

2020

(En moneda de origen y porcentajes)

N°	Gobierno Autónomo Municipal	Cantidad	Acreedor	Moneda	Monto	% SD	% VPD
1	Achacachi	1	FNDR	BS	10.187.136	11,3	113,8
2	Cajuata	1	FNDR	BS	1.780.256	8,3	56,2
3	Camataqui (Villa Abecia)	1	FNDR	BS	250.000	7,8	55,7
4	Chulumani (Villa de la Libertad)	1	FNDR	BS	780.000	9,0	46,2
5	Colquiri	1	FNDR	BS	5.504.976	0,5	54,1
6	Comanche	1	FNDR	BS	1.790.133	1,7	76,7
7	Curahuara de Carangas	1	FNDR	BS	380.681	2,4	11,5
8	Fernández Alonso	1	FNDR	BS	4.130.722	7,8	106,0
9	General Juan José Pérez (Charazani)	1	FNDR	BS	1.341.596	12,6	33,2
10	Icla	1	FNDR	BS	3.694.210	9,7	95,1
11	Incahuasi	1	FNDR	BS	2.672.000	10,5	120,5
12	Independencia	1	FNDR	BS	4.472.000	5,5	48,0
13	Irupana (Villa de Lanza)	1	FNDR	BS	2.905.444	8,4	44,3
14	Laja	1	FNDR	BS	2.864.000	5,7	36,6
15	Llallagua	1	FNDR	BS	7.875.029	0,1	35,9
16	Machareti	1	FNDR	BS	2.040.342	1,3	25,1
17	Mapiri	1	FNDR	BS	2.227.500	2,1	55,7
18	Padilla	1	FNDR	BS	2.992.884	11,1	53,7
19	Potosí	1	BID	USD	2.948.000	0,6	32,0
20	Sacaba	1	BUN	BS	31.566.741	5,8	44,1
21	San Andrés	1	FNDR	BS	5.152.771	7,7	68,2
22	San Carlos	1	FNDR	BS	2.389.847	0,0	62,1
23	San Matías	1	FNDR	BS	389.287	1,2	60,9
24	San Pablo de Huacareta	1	FNDR	BS	1.464.434	6,1	106,1
25	Santa Cruz de la Sierra	1	BGA	BS	280.000.000	11,2	137,6
26	Santa Cruz de la Sierra	2	PROPONENTE	BS	357.677.091	10,2	106,7
27	Santiago de Huata	1	FNDR	BS	2.452.500	1,3	48,5
28	Sucre	1	KfW	EUR	4.500.000	6,7	49,4
29	Tacacoma	1	FNDR	BS	1.974.831	8,1	54,0
30	Tarabuco	1	FNDR	BS	4.165.962	3,4	44,1
31	Turco	1	FNDR	BS	880.000	0,0	17,2
32	Villa Mojocoya	1	FNDR	BS	3.248.878	13,0	104,8
33	Waldo Ballivián	1	FNDR	BS	892.500	9,7	29,6
34	Yacuiba	1	FNDR	BS	12.819.792	6,6	76,9
35	Yapacaní	1	FNDR	BS	11.528.020	5,0	71,3

N°	Gobierno Autónomo Departamental	Cantidad	Acreedor	Moneda	Monto	% SD	% VPD
1	Santa Cruz	1	CAF	USD	47.000.000	18,0	150,4
2	Chuquisaca	1	FNDR	BS	99.690.128	10,8	198,6
3	Oruro	1	FNDR	BS	103.307.762	11,0	170,7

Nota: La Ley N°2042 de Administración Presupuestaria, establece los siguientes límites de endeudamiento: El Servicio de la Deuda (SD) y el Valor Presente de la Deuda total (VPD), no podrá exceder el 20% y 200%, respectivamente, de los Ingresos Corrientes Recurrentes percibidos en la gestión anterior.

Fuente: MEFP-VTCP-DGAFT

Elaboración: MEFP-VTCP-DGAFT-Unidad de Seguimiento y Control a las Finanzas Territoriales

Cuadro N° 60

Entidades Territoriales Autónomas: Registro de Inicio de Operaciones de Crédito Público

2021

(En moneda de origen y porcentajes)

N°	Gobierno Autónomo Municipal	Cantidad	Acreeedor	Moneda	Monto	% SD	% VPD
1	Achocalla	1	FNDR	BS	1.097.111	2,3	27,2
2	Arani	1	CASA DEPOSITO E PRESTITO S.P.A.	EUR	1.305.818	10,1	131,4
3	Arque	1	FNDR	BS	721.137	9,2	49,3
4	Bermejo	1	FNDR	BS	5.965.354	8,4	88,9
5	Betanzos	2	FNDR	BS	5.995.783	0,0	34,5
6	Chimoré	1	FNDR	BS	2.088.811	3,7	62,3
7	Cochabamba	1	PROPONENTE	BS	157.637.560	4,2	54,2
8	Colcapirhua	1	FNDR	BS	5.006.396	6,0	31,7
9	Colani	1	PROPONENTE	BS	5.498.767	6,2	77,1
10	Comanche	1	FNDR	BS	1.183.339	1,0	99,6
11	Corque	1	FNDR	BS	414.062	0,0	20,1
12	Culpina	1	FNDR	BS	5.001.538	15,3	137,7
13	El Alto de La Paz	1	FNDR	BS	61.601.237	8,0	69,1
14	Fernández Alonzo	1	FNDR	BS	256.583	11,5	99,0
15	Huanuni	1	FNDR	BS	963.395	1,9	33,5
16	Huayllamarca (Santiago de Huayllamarca)	1	FNDR	BS	1.694.248	5,7	84,7
17	La Paz	1	BIS	BS	175.000.000	9,7	108,6
18	La Paz	1	BME	BS	50.000.000	13,2	114,9
19	Luribay	2	FNDR	BS	4.058.827	13,9	92,9
20	Machacamarca	1	FNDR	BS	1.021.100	0,0	49,9
21	Mairana	1	FNDR	BS	6.693.128	0,0	61,2
22	Mecapaca	1	BID	USD	3.832.073	7,4	156,8
23	Monteagudo	1	FNDR	BS	4.746.553	7,9	94,8
24	Oruro	1	BUN	BS	150.000.000	5,3	90,1
25	Pailón	1	FNDR	BS	478.518	2,7	15,5
26	Patacamaya	1	FNDR	BS	6.238.138	0,6	83,4
27	Pucarani	1	FNDR	BS	8.979.756	6,9	53,5
28	Puerto Pérez	1	FNDR	BS	1.664.252	0,0	45,4
29	Puerto Villarroel	1	FNDR	BS	1.712.615	4,8	21,7
30	Sacaba	1	FNDR	BS	31.351.043	1,6	28,1
31	San Juan	1	FNDR	BS	633.630	0,0	9,3
32	San Lorenzo (PND)	1	FNDR	BS	756.021	0,0	24,3
33	San Lucas	1	FNDR	BS	6.037.504	0,8	43,7
34	San Pedro de Quemes	1	FNDR	BS	135.709	13,2	83,7
35	Santa Cruz de La Sierra	1	BGA	BS	70.000.000	6,5	115,5
36	Santa Cruz de La Sierra	1	BIS	BS	70.000.000	6,5	118,6
37	Santa Cruz de La Sierra	1	BUN	BS	70.000.000	7,2	125,5
38	Santa Cruz de La Sierra	1	PROPONENTE	BS	33.044.725	7,2	122,4
39	Santiago de Callapa	1	FNDR	BS	257.117	2,1	23,5
40	Santivañez	1	FNDR	BS	4.854.459	12,2	84,1
41	Sapahaqui	1	FNDR	BS	1.869.003	5,1	38,7
42	Sica Sica	1	BUN	BS	9.861.619	0,8	47,1
43	Sica Sica	2	FNDR	BS	1.086.499	1,7	47,7
44	SipeSipe	2	FNDR	BS	18.552.775	4,2	59,7
45	Soracachi	1	FNDR	BS	1.869.558	0,0	20,9
46	Sucre	2	FNDR	BS	18.720.190	1,5	63,4
47	Sucre	1	PROPONENTE	BS	34.459.122	1,5	70,9
48	Tahua	1	FNDR	BS	947.360	0,0	79,6
49	Tarija	2	FNDR	BS	15.560.522	5,0	52,0
50	Tingulpaya	1	FNDR	BS	3.390.773	7,8	27,8
51	Tiraque	1	FNDR	BS	1.888.101	4,0	90,1
52	Toledo	1	FNDR	BS	7.169.477	11,4	122,3
53	Uriondo	1	FNDR	BS	4.600.111	4,5	60,0
54	Viacha	1	BUN	BS	12.007.711	7,2	68,9
55	Viacha	1	FNDR	BS	30.558.336	7,1	56,8
56	Villa Mojocoya	1	FNDR	BS	1.984.942	14,4	135,0
57	Villamontes	1	FNDR	BS	5.685.255	7,6	87,8
58	Vinto	1	FNDR	BS	5.757.768	9,9	51,0
59	Vitichi	1	FNDR	BS	912.570	3,8	117,1
60	Yacuiba	1	PROPONENTE	BS	25.223.285	5,7	80,9
61	Yamparáez	1	FNDR	BS	612.542	6,1	49,7
62	Yapacaní	1	BUN	BS	11.528.020	3,2	92,8
63	Yapacaní	1	FNDR	BS	7.000.000	8,9	78,9

N°	Gobierno Autónomo Regional	Cantidad	Acreeedor	Moneda	Monto	% SD	% VPD
1	Gran Chaco	1	FNDR	BS	119.848.801	0,5	100,8

N°	Gobierno Autónomo Departamental	Cantidad	Acreeedor	Moneda	Monto	% SD	% VPD
1	Beni	1	FNDR	BS	93.400.000	11,7	191,7
2	Cochabamba	1	FNDR	BS	22.405.249	19,7	122,1
3	Oruro	3	FNDR	BS	57.962.456	15,7	154,0
4	Pando	1	FNDR	BS	46.618.436	15,3	184,0
5	Santa Cruz	1	CAF	USD	47.000.000	11,8	124,8
6	Santa Cruz	2	FNDR	BS	383.778.342	11,7	152,4
7	Tarija	1	FNDR	BS	131.038.727	8,5	137,0

Nota: a) La Ley N°2042 de Administración Presupuestaria, establece los siguientes límites de endeudamiento: El Servicio de la Deuda (SD) y el Valor Presente de la Deuda total (VPD), no podrá exceder el 20% y 200%, respectivamente, de los Ingresos Corrientes Recurrentes percibidos en la gestión anterior.

Fuente: MEFP-VICP-DGAFT

Elaboración: MEFP-VICP-DGAFT-Unidad de Seguimiento y Control a las Finanzas Territoriales

Cuadro N° 61

Entidades Territoriales Autónomas: Registro de Inicio de Operaciones de Crédito Público

2022

(En moneda de origen y porcentajes)

N°	Gobierno Autónomo Municipal	Cantidad	Acreedor	Moneda	Monto	% SD	% VPD
1	Acasio	1	CASSA DEPOSITI E PRESTITI S.P.A.	EUR	869.162	9,7	64,1
2	Acasio	1	FNDR	BS	906.392	0,0	66,8
3	Achacachi	1	FNDR	BS	7.195.714	16,4	125,0
4	Anzaldo	1	CASSA DEPOSITI E PRESTITI S.P.A.	EUR	395.443	12,9	76,6
5	Arampampa	1	CASSA DEPOSITI E PRESTITI S.P.A.	EUR	802.988	11,5	102,4
6	Arani	1	FNDR	BS	5.283.758	5,3	174,6
7	Arbieto	1	FNDR	BS	1.174.592	3,1	13,3
8	Batallas	1	FNDR	BS	3.361.110	10,4	49,0
9	Baures	1	FNDR	BS	4.442.379	10,0	76,3
10	Bella Flor	1	FNDR	BS	2.418.727	0,8	39,3
11	Cairoma	1	FNDR	BS	1.476.184	10,8	60,8
12	Cajuata	1	FNDR	BS	1.542.750	12,4	62,8
13	Calamarca	1	FNDR	BS	1.199.749	10,0	41,9
14	Camargo	1	CASSA DEPOSITI E PRESTITI S.P.A.	EUR	221.781	5,8	15,8
15	Capinota	1	FNDR	BS	3.434.549	0,3	25,7
16	Caracollo	1	FNDR	BS	6.823.300	0,0	35,4
17	Caranavi	1	FNDR	BS	14.427.087	6,5	62,2
18	Chimoré	4	FNDR	BS	10.725.342	2,6	95,3
19	Chulumani (Villa de la Libertad)	2	FNDR	BS	10.018.031	7,5	104,3
20	Chuquihuta Ayllu Jucumani	1	FNDR	BS	2.349.644	0,0	51,3
21	Cliza	1	CASSA DEPOSITI E PRESTITI S.P.A.	EUR	1.024.714	5,9	45,8
22	Cochabamba	1	BIS	BS	127.422.959	4,4	63,2
23	Cochabamba	1	BID	USD	16.558.797	4,5	71,4
24	Cochabamba	1	BNB	BS	36.000.000	4,5	75,4
25	Colcapirhua	1	FNDR	BS	4.728.300	6,6	36,1
26	Comarapa	1	FNDR	BS	1.550.545	19,5	81,8
27	Coroico	1	FNDR	BS	2.000.000	0,0	15,3
28	Cuevo	1	FNDR	BS	659.948	8,3	55,2
29	Culpina	1	CASSA DEPOSITI E PRESTITI S.P.A.	EUR	1.250.001	12,4	130,0
30	El Alto de La Paz	1	CAF	USD	11.500.000	4,1	73,3
31	El Alto de La Paz	1	BID	USD	1.466.848	4,1	74,0
32	El Alto de La Paz	2	FNDR	BS	60.390.786	4,1	73,8
33	El Torno	1	BID	USD	1.607.045	13,9	61,4
34	El Torno	1	FNDR	BS	7.412.222	11,1	71,4
35	El Villar	1	FNDR	BS	2.555.175	2,5	81,0
36	Entre Rios	1	FNDR	BS	15.091.996	9,5	78,8
37	Huanuni	1	BID	USD	3.486.443	3,7	89,4
38	Huarina	3	FNDR	BS	3.006.646	0,0	41,2
39	Huatajata	1	FNDR	BS	3.668.869	0,0	109,1
40	Incahuasi	1	CASSA DEPOSITI E PRESTITI S.P.A.	EUR	600.581	19,6	118,8
41	Independencia	1	FNDR	BS	1.411.963	4,5	32,2
42	Inquisivi	2	FNDR	BS	7.197.120	0,0	52,4
43	La Asunta	3	FNDR	BS	1.060.942	2,9	35,8
44	La Asunta	1	BUN	BS	7.422.144	0,0	35,2
45	La Guardia	1	BUN	BS	100.000.000	12,1	130,9
46	La Paz	1	FNDR	BS	8.212.119	9,8	113,4
47	Las Carreras	1	FNDR	BS	1.060.597	7,1	108,0
48	Luribay	1	FNDR	BS	4.043.926	16,0	92,1
49	Machareti	1	FNDR	BS	3.303.531	3,9	58,6
50	Mecapaca	1	BID	USD	1.450.533	12,8	103,1
51	Moro Moro	1	FNDR	BS	237.265	0,0	10,6
52	Ocurí	1	FNDR	BS	1.360.000	17,9	54,4
53	Omereque	2	FNDR	BS	8.442.048	0,0	140,5
54	Oruro	3	BID	USD	23.414.661	9,3	89,6
55	Oruro	1	FNDR	BS	25.390.837	4,6	86,3
56	Oruro	1	BUN	BS	70.000.000	4,6	103,7
57	Padcaya	1	FNDR	BS	1.707.838	9,1	67,8
58	Padilla	1	FNDR	BS	2.106.188	16,7	65,8
59	Pailón	1	BID	USD	3.237.091	3,5	51,2
60	Palos Blancos	1	BDP	BS	15.000.000	0,0	79,8
61	Pojo	2	FNDR	BS	2.444.427	2,1	54,3
62	Portachuelo	1	PROPONENTE	BS	15.000.000	9,1	103,1

N°	Gobierno Autónomo Municipal	Cantidad	Acreeedor	Moneda	Monto	% SD	% VPD
63	Potosí	1	FNDR	BS	20.318.286	0,7	27,4
64	Potosí	1	BID	USD	3.390.200	0,7	33,1
65	Potosí	1	BIS	BS	127.831.846	1,8	85,1
66	Puerto Villarroel	2	FNDR	BS	9.780.186	5,3	38,0
67	Punata	1	FNDR	BS	5.142.264	13,5	87,1
68	Riberalta	2	FNDR	BS	44.508.831	2,4	51,9
69	Sacaca (Villa de Sacaca)	1	BUN	BS	2.679.600	0,0	18,0
70	Sacaca (Villa de Sacaca)	1	CASSA DEPOSITO E PRESTITO S.P.A.	EUR	2.121.587	0,0	42,3
71	San Benito (Villa José Quintín Mendoza)	2	FNDR	BS	5.062.203	12,3	72,5
72	San Buenaventura	1	FNDR	BS	3.192.514	5,8	54,7
73	San Ignacio (San Ignacio de Velasco)	1	PROPONENTE	BS	31.200.000	10,2	77,1
74	San Julián	1	BID	USD	5.116.349	7,0	80,6
75	San Julián	1	FNDR	BS	4.626.849	7,0	90,5
76	San Lorenzo (Tarija)	1	FNDR	BS	6.093.622	17,6	167,3
77	San Lorenzo (Pando)	1	FNDR	BS	2.557.576	0,1	41,3
78	San Lucas	1	CASSA DEPOSITO E PRESTITO S.P.A.	EUR	2.009.202	4,5	37,6
79	San Lucas	2	FNDR	BS	3.147.357	0,8	30,9
80	San Pedro de Buena Vista	1	CASSA DEPOSITO E PRESTITO S.P.A.	EUR	2.456.579	8,3	79,1
81	San Pedro de Buena Vista	1	FNDR	BS	4.885.296	3,6	83,4
82	San Pedro de Macha	1	FNDR	BS	3.966.695	0,0	25,3
83	San Pedro de Quemes	1	FNDR	BS	624.596	0,1	76,8
84	San Pedro de Tiquina	1	FNDR	BS	2.102.012	4,3	58,2
85	San Ramón	1	BUN	BS	5.222.940	1,4	80,9
86	Santa Cruz de La Sierra	1	BID	USD	842.821	10,6	120,1
87	Santa Cruz de La Sierra	1	PROPONENTE	BS	348.000.000	7,8	131,5
88	Santa Cruz de La Sierra	3	FNDR	BS	35.812.889	7,8	133,0
89	Santa Cruz de La Sierra	1	BUN	BS	120.657.400	7,8	138,7
90	Santa Rosa del Sara	1	FNDR	BS	5.069.083	1,1	34,4
91	Sena	1	FNDR	BS	393.122	7,1	25,8
92	Sica Sica (Villa Aroma)	1	FNDR	BS	906.393	6,8	51,4
93	Sicaya	1	FNDR	BS	887.678	13,3	115,7
94	Sopachuy	1	FNDR	BS	980.699	7,2	34,4
95	Sorata	1	FNDR	BS	7.176.734	0,0	31,0
96	Sucre	1	KFW	EUR	4.500.000	6,5	69,8
97	Sucre	1	FNDR	BS	79.859.783	2,8	68,2
98	Sucre	1	PROPONENTE	BS	33.455.458	1,6	56,3
99	Sucre	1	BIS	BS	31.330.474	1,4	56,1
100	Tapacari	2	FNDR	BS	8.026.076	0,3	40,4
101	Tarata	1	CASSA DEPOSITO E PRESTITO S.P.A.	EUR	1.906.869	3,4	122,7
102	Tarija	1	BNB	BS	100.000.000	8,5	79,8
103	Tarija	1	BIS	BS	100.000.000	8,5	109,6
104	Tarija	1	BME	BS	50.000.000	8,5	123,8
105	Tarija	1	FNDR	BS	5.612.028	8,5	125,3
106	Tiquipaya	1	BID	USD	2.116.942	10,0	91,3
107	Tiquipaya	2	FNDR	BS	31.513.310	7,0	99,9
108	Tiraque	1	FNDR	BS	3.740.129	4,6	84,4
109	Toco	1	FNDR	BS	1.100.000	0,0	21,5
110	Toro Toro	1	CASSA DEPOSITO E PRESTITO S.P.A.	EUR	2.040.000	7,3	108,5
111	Toro Toro	1	BUN	BS	3.900.000	0,0	135,4
112	Totora	1	CASSA DEPOSITO E PRESTITO S.P.A.	EUR	1.367.155	8,3	70,5
113	Uncía	1	PROPONENTE	BS	22.556.576	2,9	131,7
114	Uyuni	1	FNDR	BS	13.013.023	0,0	33,1
115	Viacha	1	BID	USD	399.818	11,4	78,8
116	Viacha	3	FNDR	BS	23.378.231	6,0	87,4
117	Vila Vila	1	CASSA DEPOSITO E PRESTITO S.P.A.	EUR	621.498	11,7	54,2
118	Villa Azurduy	1	FNDR	BS	2.329.860	10,1	91,4
119	Villa Charcas	1	FNDR	BS	2.177.258	7,4	67,2
120	Villa Charcas	1	CASSA DEPOSITO E PRESTITO S.P.A.	EUR	826.288	15,7	94,5
121	Villa Mojos	1	FNDR	BS	1.076.526	19,0	137,2
122	Villa Zudañez (Tacopaya)	1	FNDR	BS	1.538.904	5,7	28,8
123	Villamontes	1	FNDR	BS	6.475.333	14,9	97,5
124	Warnes	1	BID	USD	4.081.633	9,4	96,3
125	Yacuiba	1	PROPONENTE	BS	25.223.285	7,2	80,5
126	Yamparáez	1	FNDR	BS	1.956.648	7,2	63,8
127	Yapacaní	2	FNDR	BS	10.618.870	4,3	68,0
128	Yotala	2	FNDR	BS	3.063.720	0,0	27,0
129	Yunchara	1	FNDR	BS	1.846.938	4,6	53,0

N°	Gobierno Autónomo Departamental	Cantidad	Acreeedor	Moneda	Monto	% SD	% VPD
1	Chuquisaca	1	FNDR	BS	55.963.026	18,9	195,3
2	Potosí	1	CASSA DEPOSITO E PRESTITO S.P.A.	EUR	3.960.000	19,4	115,3
3	Potosí	1	BID	USD	6.023.858	19,9	132,1
4	Santa Cruz	1	CAF	USD	47.000.000	13,7	155,0
5	Tarija	1	FNDR	BS	6.950.176	12,2	145,1
6	Tarija	1	BIS	BS	122.768.450	13,0	162,7
7	Tarija	1	FNDR	BS	20.346.544	12,7	164,7

Nota: a) La Ley N°2042 de Administración Presupuestaria, establece los siguientes límites de endeudamiento: El Servicio de la Deuda (SD) y el Valor Presente de la Deuda total (VPD), no podrá exceder el 20% y 200%, respectivamente, de los Ingresos Corrientes Recurrentes percibidos en la gestión anterior.

Fuente: MEFP-VTCF-DGAFT

Elaboración: MEFP-VTCF-DGAFT-Unidad de Seguimiento y Control a las Finanzas Territoriales

Cuadro N° 62

Entidades Territoriales Autónomas y Universidades Públicas: Registro de Inicio de Operaciones de Crédito Público 2023

(En moneda de origen y porcentajes)

N°	Gobierno Autónomo Municipal	Cantidad	Acreedor	Moneda	Monto	% SD	% VPD
1	Achacachi	1	FNDR	BS	2.546.435	11,3	97,8
2	Achocalla	1	FNDR	BS	4.852.332	4,0	27,0
3	Alto Beni	1	FNDR	BS	2.152.284	6,8	60,8
4	Ancoraimes	2	FNDR	BS	8.977.532	6,3	97,9
5	Andamarca (Santiago de Andamarca)	1	FNDR	BS	1.710.564	2,4	60,8
6	Anzaldo	2	CASSA DEPOSITO E PRESTITI S.P.A.	EUR	1.289.074	3,6	116,5
7	Arapampa	1	FNDR	BS	1.020.049	0,0	99,5
8	Arani	1	CASSA DEPOSITO E PRESTITI S.P.A.	EUR	1.305.818	6,0	167,8
9	Arbieto	1	FNDR	BS	1.099.578	0,7	15,6
10	Arbieto	1	CASSA DEPOSITO E PRESTITI S.P.A.	EUR	2.354.372	0,6	51,2
11	Ascención de Guarayos	1	FNDR	BS	3.437.552	1,8	30,9
12	Bolpebra	1	FNDR	BS	880.320	0,0	32,6
13	Cairoma	1	BUN	BS	11.484.304	6,9	168,8
14	Calacoto	1	BUN	BS	3.114.012	4,1	86,5
15	Calacoto	1	FNDR	BS	80.646	4,1	87,4
16	Chimoré	2	FNDR	BS	8.797.355	4,2	130,4
17	Chulumani (Villa de la Libertad)	1	FNDR	BS	374.524	3,2	19,8
18	Chuma	1	FNDR	BS	3.750.000	0,9	60,4
19	Ciliza	1	CASSA DEPOSITO E PRESTITI S.P.A.	EUR	1.024.714	4,2	39,7
20	Cobija	1	BUN	BS	8.973.006	17,0	137,0
21	Cocapata	1	FNDR	BS	6.110.070	3,8	56,4
22	Cochabamba	1	BIS	BS	49.966.144	6,8	71,4
23	Colcapirhua	1	FNDR	BS	6.757.600	1,9	27,3
24	Colquechaca	1	CASSA DEPOSITO E PRESTITI S.P.A.	EUR	1.031.112	4,8	41,1
25	Colquiri	1	FNDR	BS	5.661.973	3,6	63,8
26	Comanche	1	FNDR	BS	1.965.277	14,8	140,2
27	Comarapa	1	FNDR	BS	1.797.313	7,0	65,7
28	Coripata	1	FNDR	BS	2.262.069	10,7	73,9
29	Corque	1	FNDR	BS	2.095.646	0,2	34,4
30	El Alto de La Paz	1	FNDR	BS	10.921.370	4,2	67,5
31	El Puente	1	FNDR	BS	4.111.590	2,0	49,8
32	El Torno	1	BID	USD	1.607.045	6,9	62,0
33	Entre Ríos	1	FNDR	BS	3.879.014	13,8	56,4
34	Fernández Alonso	1	FNDR	BS	845.070	9,3	101,0
35	Huarina	1	FNDR	BS	1.335.653	0,8	60,3
36	Ichoca	1	FNDR	BS	808.231	0,3	46,7
37	Inquisivi	1	BUN	BS	6.115.745	0,3	100,6
38	Irupana (Villa de Lanza)	1	FNDR	BS	3.320.557	5,7	47,6
39	La Asunta	1	FNDR	BS	1.182.193	4,2	39,0
40	Llallagua	1	FNDR	BS	11.897.670	4,8	55,4
41	Mineros	1	PROPONENTE	BS	15.000.000	1,0	79,1
42	Mizque	1	FNDR	BS	4.902.112	0,1	26,3
43	Morochata	1	FNDR	BS	2.530.785	0,7	40,9
44	Oruro	2	FNDR	BS	33.300.443	5,6	83,0
45	Palca	1	FNDR	BS	5.942.873	6,4	46,8
46	Patacamaya	1	FNDR	BS	488.562	1,1	82,4
47	Patacamaya	1	BUN	BS	10.000.000	1,0	125,8
48	Poroma	1	CASSA DEPOSITO E PRESTITI S.P.A.	EUR	1.134.223	6,6	29,4
49	Poroma	1	FNDR	BS	2.770.914	6,8	46,4
50	Portachuelo	1	PROPONENTE	BS	15.000.000	7,7	103,1

N°	Gobierno Autónomo Municipal	Cantidad	Acreeedor	Moneda	Monto	% SD	% VPD
51	Puerto Gonzalo Moreno	1	FNDR	BS	7.905.545	6,6	84,8
52	Puerto Quijarro	1	FNDR	BS	6.335.928	0,0	27,3
53	Puerto Villarroel	1	FNDR	BS	517.417	5,4	36,4
54	Sacabamba	1	CASSA DEPOSITI E PRESTITI S.P.A.	EUR	342.157	0,0	62,8
55	Sacaca (Villa de Sacaca)	1	BUN	BS	2.679.600	2,5	47,6
56	San Benito (Villa José Quintín Mendoza)	1	FNDR	BS	2.949.665	5,9	81,7
57	San Javier	1	FNDR	BS	3.252.048	0,2	24,6
58	San Lorenzo	1	FNDR	BS	6.093.622	16,0	148,4
59	San Lucas	2	FNDR	BS	8.129.927	0,9	54,1
60	San Pedro	1	FNDR	BS	2.159.000	0,9	69,8
61	San Pedro de Curahuara	1	FNDR	BS	3.600.000	3,5	78,9
62	San Pedro de Tiquina	1	FNDR	BS	3.750.000	0,0	126,9
63	Santa Ana	1	FNDR	BS	3.498.651	0,1	11,5
64	Santa Cruz de La Sierra	7	PROPONENTE	BS	603.606.467	11,8	176,5
65	Santa Cruz de La Sierra	2	BUN	BS	190.996.331	10,0	145,3
66	Santa Cruz de La Sierra	2	FNDR	BS	22.198.836	9,3	145,1
67	Santiago de Callapa	1	FNDR	BS	3.061.345	0,9	69,5
68	Santiago de Machaca	1	FNDR	BS	2.088.000	0,0	72,8
69	Sapahaqui	1	FNDR	BS	432.834	6,7	36,2
70	Sica Sica (Villa Aroma)	2	FNDR	BS	9.479.331	8,9	76,6
71	SipeSipe	1	FNDR	BS	7.419.786	1,0	66,3
72	Soracachi	1	FNDR	BS	600.000	0,0	25,1
73	Sorata	1	FNDR	BS	7.176.734	0,0	39,4
74	Sucre	1	BUN	BS	33.455.458	2,2	52,6
75	Sucre	1	FNDR	BS	3.520.323	2,2	53,4
76	Sucre	1	CASSA DEPOSITI E PRESTITI S.P.A.	EUR	1.882.095	2,2	54,5
77	Tarata	2	CASSA DEPOSITI E PRESTITI S.P.A.	EUR	3.865.982	0,0	174,2
78	Tarija	1	BME	BS	50.000.000	8,1	86,4
79	Tarija	1	BIS	BS	100.000.000	8,1	84,0
80	Teoponte	1	FNDR	BS	2.294.723	2,2	45,4
81	Tito Yupanqui	1	FNDR	BS	1.250.613	0,2	27,3
82	Tolata	1	FNDR	BS	1.956.865	0,1	44,8
83	Toledo	1	FNDR	BS	6.529.869	10,1	158,9
84	Toro Toro	1	CASSA DEPOSITI E PRESTITI S.P.A.	EUR	2.040.000	4,9	134,0
85	Totora (Cochabamba)	1	CASSA DEPOSITI E PRESTITI S.P.A.	EUR	1.367.155	0,0	57,6
86	Uriondo (Concepción)	1	FNDR	BS	621.236	5,3	54,9
87	Villa Zudañez (Tacopaya)	1	FNDR	BS	950.345	1,0	23,1
88	Vinto	1	FNDR	BS	6.166.092	9,7	50,4
89	Vitichi	1	FNDR	BS	2.496.451	0,2	61,5
90	Waldo Ballivián	1	FNDR	BS	788.863	6,1	38,5
91	Warnes	2	FNDR	BS	154.086.478	11,8	167,6
92	Warnes	1	BUN	BS	24.398.318	12,2	183,1
93	Warnes	1	PROPONENTE	BS	60.717.943	11,8	170,4
94	Yotala	1	FNDR	BS	880.220	0,3	32,2

N°	Gobierno Autónomo Departamental	Cantidad	Acreeedor	Moneda	Monto	% SD	% VPD
1	Oruro	1	EXIMBANK KOREA	USD	38.500.000	1,7	182,7
2	Potosí	1	CASSA DEPOSITI E PRESTITI S.P.A.	EUR	3.960.000	6,9	100,1
3	Santa Cruz	1	FONPLATA	USD	56.050.000	13,3	192,8
4	Santa Cruz	1	CAF	USD	35.000.000	13,3	193,1

N°	Gobierno Autónomo Regional	Cantidad	Acreeedor	Moneda	Monto	% SD	% VPD
1	Gran Chaco	1	FNDR	BS	121.570.263	2,4	80,3

N°	Gobierno Autónomo Indígena Originario Campesino	Cantidad	Acreeedor	Moneda	Monto	% SD	% VPD
1	Autonomía Originaria del Jatún Ayllu Yura	1	FNDR	BS	2.344.818	0,0	140,4

N°	Universidad Pública	Cantidad	Acreeedor	Moneda	Monto	% SD	% VPD
1	Universidad Amazónica de Pando	1	BUN	BS	45.000.000	2,7	88,9
2	Universidad Nacional Siglo XX	2	FNDR	BS	18.372.937	3,0	101,5

Nota: a) La Ley N°2042 de Administración Presupuestaria, establece los siguientes límites de endeudamiento: El Servicio de la Deuda (SD) y el Valor Presente de la Deuda total (VPD), no podrá exceder el 20% y 200%, respectivamente, de los Ingresos Corrientes Recurrentes percibidos en la gestión anterior.

b) El cálculo de los indicadores de endeudamiento de las ETA y UP se encuentra certificado como Estadística Oficial del Estado Plurinacional de Bolivia por el INE (Código: OE-1078-ES) en el marco de la Ley N° 1405 de 1 de noviembre de 2021 y el Decreto Supremo N°4895 de 22 de marzo de 2023.

Fuente: MEFP-VTCP-DGAFT

Elaboración: MEFP-VTCP-DGAFT-Unidad de Seguimiento y Control a las Finanzas Territoriales

Cuadro N° 63

Entidades Territoriales Autónomas y Universidades Públicas: Registro de Inicio de Operaciones de Crédito Público 2024

(En moneda de origen y porcentajes)

N°	Gobierno Autónomo Municipal	Cantidad	Acreedor	Moneda	Monto	% SD	% VPD
1	Achacachi	1	FNDR	BS	2.546.435	11,3	97,8
2	Achocalla	1	FNDR	BS	4.852.332	4,0	27,0
3	Alto Beni	1	FNDR	BS	2.152.284	6,8	60,8
4	Ancoraimes	2	FNDR	BS	8.977.532	6,3	97,9
5	Andamarca (Santiago de Andamarca)	1	FNDR	BS	1.710.564	2,4	60,8
6	Anzaldo	2	CASSA DEPOSITI E PRESTITI S.P.A.	EUR	1.710.564	3,6	116,5
7	Arapampa	1	FNDR	BS	1.020.049	0,0	99,5
8	Arani	1	CASSA DEPOSITI E PRESTITI S.P.A.	EUR	1.305.818	6,0	167,8
9	Arbieto	1	FNDR	BS	1.099.578	0,7	15,6
10	Arbieto	1	CASSA DEPOSITI E PRESTITI S.P.A.	EUR	2.354.372	0,6	51,2
11	Ascensión de Guarayos	1	FNDR	BS	3.437.552	1,8	30,9
12	Bolpebra	1	FNDR	BS	880.320	0,0	32,6
13	Cairoma	1	BUN	BS	11.484.304	6,9	168,8
14	Calacoto	1	BUN	BS	3.114.012	4,1	86,5
15	Calacoto	1	FNDR	BS	80.646	4,1	87,4
16	Chimoré	2	FNDR	BS	8.797.355	4,2	130,4
17	Chulumani (Villa de la Libertad)	1	FNDR	BS	374.524	3,2	19,8
18	Chuma	1	FNDR	BS	3.750.000	0,9	60,4
19	Cliza	1	CASSA DEPOSITI E PRESTITI S.P.A.	EUR	1.024.714	4,2	39,7
20	Cobija	1	BUN	BS	8.973.006	17,0	137,0
21	Cocapata	1	FNDR	BS	6.110.070	3,8	56,4
22	Cochabamba	1	BIS	BS	49.966.144	6,8	71,4
23	Colcapirhua	1	FNDR	BS	6.757.600	1,9	27,3
24	Colquechaca	1	CASSA DEPOSITI E PRESTITI S.P.A.	EUR	1.031.112	4,8	41,1
25	Colquirí	1	FNDR	BS	5.661.973	3,6	63,8
26	Comanche	1	FNDR	BS	1.965.277	14,8	140,2
27	Comarapa	1	FNDR	BS	1.797.313	7,0	65,7
28	Coripata	1	FNDR	BS	2.262.069	10,7	73,9
29	Corque	1	FNDR	BS	2.095.646	0,2	34,4
30	El Alto de La Paz	1	FNDR	BS	10.921.370	4,2	67,5
31	El Puente	1	FNDR	BS	4.111.590	2,0	49,8
32	El Torno	1	BID	USD	1.607.045	6,9	62,0
33	Entre Ríos	1	FNDR	BS	3.879.014	13,8	56,4
34	Fernández Alonso	1	FNDR	BS	845.070	9,3	101,0
35	Huarina	1	FNDR	BS	1.335.653	0,8	60,3
36	Ichoca	1	FNDR	BS	808.231	0,3	46,7
37	Inquisivi	1	BUN	BS	6.115.745	0,3	100,6
38	Irupana (Villa de Lanza)	1	FNDR	BS	3.320.557	5,7	47,6
39	La Asunta	1	FNDR	BS	1.182.193	4,2	39,0
40	Llallagua	1	FNDR	BS	11.897.670	4,8	55,4
41	Mineros	1	PROPONENTE	BS	15.000.000	1,0	79,1
42	Mizque	1	FNDR	BS	4.902.112	0,1	26,3
43	Morochata	1	FNDR	BS	2.530.785	0,7	40,9
44	Oruro	2	FNDR	BS	33.300.443	5,6	83,0
45	Palca	1	FNDR	BS	5.942.873	6,4	46,8
46	Patacamaya	1	FNDR	BS	488.562	1,1	82,4
47	Patacamaya	1	BUN	BS	10.000.000	1,0	125,8
48	Poroma	1	CASSA DEPOSITI E PRESTITI S.P.A.	EUR	1.134.223	6,6	29,4
49	Poroma	1	FNDR	BS	2.770.914	6,8	46,4
50	Portachuelo	1	PROPONENTE	BS	15.000.000	7,7	103,1

N°	Gobierno Autónomo Municipal	Cantidad	Acreedor	Moneda	Monto	% SD	% VPD
51	Puerto Gonzalo Moreno	1	FNDR	BS	7.905.545	6,6	84,8
52	Puerto Quijarro	1	FNDR	BS	6.335.928	0,0	27,3
53	Puerto Villarroel	1	FNDR	BS	517.417	5,4	36,4
54	Sacabamba	1	CASSA DEPOSITI E PRESTITI S.P.A.	EUR	342.157	0,0	62,8
55	Sacaca (Villa de Sacaca)	1	BUN	BS	2.679.600	2,5	47,6
56	San Benito (Villa José Quintín Mendoza)	1	FNDR	BS	2.949.665	5,9	81,7
57	San Javier	1	FNDR	BS	3.252.048	0,2	24,6
58	San Lorenzo	1	FNDR	BS	6.093.622	16,0	148,4
59	San Lucas	2	FNDR	BS	8.129.927	0,9	54,1
60	San Pedro	1	FNDR	BS	2.159.000	0,9	69,8
61	San Pedro de Curahuara	1	FNDR	BS	3.600.000	3,5	78,9
62	San Pedro de Tiquina	1	FNDR	BS	3.750.000	0,0	126,9
63	Santa Ana	1	FNDR	BS	3.498.651	0,1	11,5
64	Santa Cruz de La Sierra	7	PROPONENTE	BS	603.606.467	11,8	176,5
65	Santa Cruz de La Sierra	2	BUN	BS	190.996.331	10,0	145,3
66	Santa Cruz de La Sierra	2	FNDR	BS	22.198.836	9,3	145,1
67	Santiago de Callapa	1	FNDR	BS	3.061.345	0,9	69,5
68	Santiago de Machaca	1	FNDR	BS	2.088.000	0,0	72,8
69	Sapahaqui	1	FNDR	BS	432.834	6,7	36,2
70	Sica Sica (Villa Aroma)	2	FNDR	BS	9.479.331	8,9	76,6
71	SipeSipe	1	FNDR	BS	7.419.786	1,0	66,3
72	Soracachi	1	FNDR	BS	600.000	0,0	25,1
73	Sorata	1	FNDR	BS	7.176.734	0,0	39,4
74	Sucre	1	BUN	BS	33.455.458	2,2	52,6
75	Sucre	1	FNDR	BS	3.520.323	2,2	53,4
76	Sucre	1	CASSA DEPOSITI E PRESTITI S.P.A.	EUR	1.882.095	2,2	54,5
77	Tarata	2	CASSA DEPOSITI E PRESTITI S.P.A.	EUR	3.865.982	0,0	174,2
78	Tarija	1	BME	BS	50.000.000	8,1	86,4
79	Tarija	1	BIS	BS	100.000.000	8,1	84,0
80	Teoponte	1	FNDR	BS	2.294.723	2,2	45,4
81	Tiño Yupanqui	1	FNDR	BS	1.250.613	0,2	27,3
82	Tolata	1	FNDR	BS	1.956.865	0,1	44,8
83	Toledo	1	FNDR	BS	6.529.869	10,1	158,9
84	Toro Toro	1	CASSA DEPOSITI E PRESTITI S.P.A.	EUR	2.040.000	4,9	134,0
85	Totora (Cochabamba)	1	CASSA DEPOSITI E PRESTITI S.P.A.	EUR	1.367.155	0,0	57,6
86	Uriondo (Concepción)	1	FNDR	BS	621.236	5,3	54,9
87	Villa Zudañez (Tacopaya)	1	FNDR	BS	950.345	1,0	23,1
88	Vinto	1	FNDR	BS	6.166.092	9,7	50,4
89	Vitichi	1	FNDR	BS	2.496.451	0,2	61,5
90	Waldo Ballivián	1	FNDR	BS	788.863	6,1	38,5
91	Warnes	2	FNDR	BS	154.086.478	11,8	167,6
92	Warnes	1	BUN	BS	24.398.318	12,2	183,1
93	Warnes	1	PROPONENTE	BS	60.717.943	11,8	170,4
94	Yotala	1	FNDR	BS	880.220	0,3	32,2

N°	Gobierno Autónomo Departamental	Cantidad	Acreedor	Moneda	Monto	% SD	% VPD
1	Oruro	1	EXIMBANK KOREA	USD	38.500.000	1,7	182,7
2	Potosí	1	CASSA DEPOSITI E PRESTITI S.P.A.	EUR	3.960.000	6,9	100,1
3	Santa Cruz	1	FONPLATA	USD	56.050.000	13,3	192,8
4	Santa Cruz	1	CAF	USD	35.000.000	13,3	193,1

N°	Gobierno Autónomo Regional	Cantidad	Acreedor	Moneda	Monto	% SD	% VPD
1	Gran Chaco	1	FNDR	BS	121.570.263	2,4	80,3

N°	Gobierno Autónomo Indígena Originario Campesino	Cantidad	Acreedor	Moneda	Monto	% SD	% VPD
1	Autonomía Originaria del Jatún Ayllu Yura	1	FNDR	BS	2.344.818	0,0	140,4

N°	Universidad Pública	Cantidad	Acreedor	Moneda	Monto	% SD	% VPD
1	Universidad Amazónica de Pando	1	BUN	BS	45.000.000	2,7	88,9
2	Universidad Nacional Siglo XX	2	FNDR	BS	18.372.937	3,0	101,5

Nota: a) La Ley N°2042 de Administración Presupuestaria, estableció los siguientes límites de endeudamiento: El Servicio de la Deuda (SD) y el Valor Presente de la Deuda total (VPD), no podrá exceder el 20% y 200%, respectivamente, de los Ingresos Corrientes Recurrentes percibidos en la gestión anterior.
 b) El cálculo de los indicadores de endeudamiento de las ETA y UP se encuentra certificado como Estadística Oficial del Estado Plurinacional de Bolivia por el INE (Código: OE-1078-ES) en el marco de la Ley N° 1405 de 1 de noviembre de 2021 y el Decreto Supremo N°4895 de 22 de marzo de 2023.
 c) Los indicadores de endeudamiento son preliminares.

Fuente: MEFP-VTCP-DGAFT

Elaboración: MEFP-VTCP-DGAFT-Unidad de Seguimiento y Control a las Finanzas Territoriales

Cuadro N° 64
Entidades Territoriales Autónomas: Capacidad de Endeudamiento Referencial para
Contrapartes Locales de Proyectos de Inversión
2019

(En moneda de origen)

N°	Gobierno Autónomo Municipal	Cantidad	Moneda	Monto
1	Achocalla	5	BS	5.111.005
2	Alalay	1	BS	369.654
3	Ancoraimes	1	BS	213.347
4	Andamarca (Santiago de Andamarca)	2	BS	386.438
5	Antequera	4	BS	574.904
6	Anzaldo	4	BS	863.577
7	Apolo	1	BS	245.582
8	Arani	4	BS	1.586.028
9	Arque	1	BS	95.738
10	Atocha	1	BS	401.310
11	Ayo ayo	2	BS	699.943
12	Batallas	1	BS	1.128.501
13	Belen de Andamarca	1	BS	465.637
14	Bella Flor	2	BS	1.426.623
15	Bolívar	2	BS	311.126
16	Cairoma	2	BS	1.346.812
17	Cajuata	1	BS	124.275
18	Capinota	2	BS	1.274.205
19	Carabuco	2	BS	603.453
20	Caracollo	2	BS	405.156
21	Carapari	2	BS	262.319
22	Charaña	1	BS	130.578
23	Chayanta	1	BS	138.357
24	Chulumani	1	BS	374.524
25	Chuma	6	BS	2.955.075
26	Ckochas	2	BS	393.178
27	Cliza	3	BS	1.439.835
28	Cocapata	1	BS	597.434
29	Cochabamba	1	BS	711.622
30	Colcapirhua	5	BS	3.921.880
31	Colcha K	1	BS	10.032.750
32	Colquencha	1	BS	124.376
33	Comanche	3	BS	2.092.198
34	Copacabana	1	BS	348.599
35	Corocoro	1	BS	1.206.472
36	Corque	1	BS	131.378
37	General Juan José Pérez (Charazani)	4	BS	662.465
38	Huanuni	1	USD	692.813
39	Huatajata	1	BS	523.382
40	Humanata	1	BS	127.858
41	Icla	1	BS	277.251
42	Independencia	4	BS	970.759
43	Laja	4	BS	1.188.663
44	Llallagua	2	BS	1.112.564
45	Luribay	5	BS	1.588.769
46	Machacamarca	1	BS	629.878
47	Mizque	5	BS	3.983.055
48	Mojinete	3	BS	548.394
49	Monteagudo	1	BS	1.499.290
50	Montero	1	BS	2.828.606

N°	Gobierno Autónomo Municipal	Cantidad	Moneda	Monto
51	Omereque	3	BS	8.639.299
52	Palca	2	BS	580.189
53	Palos Blancos	1	BS	343.411
54	Pazña	1	BS	115.804
55	Poroma	2	BS	505.902
56	Pucarani	2	BS	8.268.000
57	Puerto Rurrenabaque	1	BS	729.394
58	Punata	2	BS	1.395.245
59	Quemes	1	BS	401.310
60	Quillacollo	3	BS	1.484.891
61	Sacaba	2	BS	39.015.466
62	Salinas de Garci Mendoza	3	BS	2.843.557
63	San Antonio de Esmoruco	1	BS	351.146
64	San Benito (Villa José Quintín Mendoza)	2	BS	1.068.913
65	San Buenaventura	1	BS	1.580.571
66	San Pedro de Quemes	2	BS	551.801
67	San Pedro de Curahuara	1	BS	183.600
68	San Ramón	1	BS	1.662.823
69	Santa Cruz de La Sierra	1	EUR	2.880.000
70	Santa Cruz de La Sierra	1	EUR	6.700.000
71	Santa Cruz de La Sierra	1	USD	12.987.210
72	Santiago de Callapa	1	BS	294.034
73	Santiago de Machaca	2	BS	325.249
74	Santivañez	6	BS	2.073.335
75	Sapahaqui	1	BS	177.114
76	Sipe sipe	1	BS	407.428
77	Soracachi	2	BS	418.083
78	Sorata	2	BS	2.018.202
79	Sucre	1	EUR	14.340.000
80	Tacopaya	4	BS	1.839.947
81	Tapacari	3	BS	1.249.746
82	Tarabuco	1	BS	1.612.521
83	Tarata	4	BS	797.362
84	Tiahuanacu	2	BS	491.943
85	Tinguipaya	2	BS	2.813.523
86	Tiquipaya	4	BS	6.215.322
87	Tiraque	3	BS	2.886.990
88	Toledo	4	BS	1.435.379
89	Tomave	1	BS	1.551.141
90	Totora	3	BS	703.780
91	Tupiza	1	BS	354.433
92	Urmiri	1	BS	975.022
93	Vacas	1	BS	429.197
94	Vila Vila	1	BS	368.509
95	Villa Alcalá	1	BS	257.653
96	Villa Charcas	3	BS	2.399.944
97	Villa Rivero	1	BS	247.911
98	Villazón	11	BS	3.636.005
99	Vinto	12	BS	7.269.378
100	Yamparáez	1	BS	143.043

N°	Gobierno Autónomo Departamental	Cantidad	Moneda	Monto
1	Chuquisaca	8	BS	113.266.421
2	Cochabamba	20	BS	64.993.559
3	Oruro	6	BS	14.233.903
4	Pando	1	BS	6.372.987
5	Potosí	2	BS	11.693.539

Nota: La Capacidad de Endeudamiento Referencial para Contrapartes Locales de Proyectos de Inversión, se calculó

en el marco del Parágrafo I del Artículo 9 de la Ley N° 1135 del Presupuesto General del Estado 2019, derogado

Fuente: MEFP-VTCP-DGAFT

Elaboración: MEFP-VTCP-DGAFT-Unidad de Seguimiento y Control a las Finanzas Territoriales

Cuadro N° 65
Entidades Territoriales Autónomas y Universidades Públicas: Capacidad de
Endeudamiento Referencial para Contrapartes Locales de Proyectos de Inversión
2020

(En moneda de origen)

N°	Gobierno Autónomo Municipal	Cantidad	Moneda	Monto
1	Acasio	2	BS	431.373
2	Achacachi	2	BS	9.313.825
3	Achocalla	5	BS	2.546.559
4	Alalay	2	BS	605.000
5	Alto Beni	1	BS	135.951
6	Andamarca	2	BS	386.438
7	Antequera	2	BS	324.799
8	Anzaldo	4	BS	1.240.038
9	Apolo	5	BS	723.754
10	Arapampa	2	BS	1.035.431
11	Arque	2	BS	851.137
12	Atocha	1	BS	64.998
13	Aucapata	1	BS	625.591
14	Ayo Ayo	2	BS	414.210
15	Batallas	3	BS	2.477.349
16	Bermejo	3	BS	1.993.503
17	Betanzos	1	BS	434.010
18	Cairoma	4	BS	3.128.199
19	Cajuata	1	BS	124.275
20	Calacoto	1	BS	349.509
21	Calamarca	2	BS	734.731
22	Camargo	3	BS	2.220.348
23	Capinota	2	BS	1.232.321
24	Carabuco	4	BS	1.065.039
25	Caracollo	3	BS	553.246
26	Caripuyo	1	BS	80.109
27	Challapata	3	BS	702.954
28	Charaña	1	BS	130.577
29	Chayanta	2	BS	1.214.706
30	Chua Cocani	1	BS	337.308
31	Chulumani	1	BS	374.524
32	Chuma	4	BS	1.610.322
33	Ckochas	4	BS	1.142.430
34	Cocapata	2	BS	778.490
35	Cochabamba	1	BS	1.766.530
36	Colcapirhua	4	BS	2.687.422
37	Collana	1	BS	108.310
38	Colquechaca	1	BS	217.097
39	Colquencha	2	BS	3.624.376
40	Colquiri	1	BS	120.000
41	Comanche	1	BS	301.905
42	Coripata	1	BS	385.273
43	Corocoro	1	BS	1.206.472
44	Corque	2	BS	503.366
45	Cotagaita	4	BS	2.985.008
46	Cuevo	4	BS	1.203.919
47	Curahuara de Carangas	1	BS	123.237
48	El Alto de La Paz	1	BS	476.462
49	El Choro	1	BS	464.830
50	El Puente (Trj)	1	BS	852.825
51	El Villar	1	BS	303.344
52	General Juan José Pérez	3	BS	494.102
53	Guanay	2	BS	82.336
54	Huanuni	2	BS	1.010.464
55	Huayllamarca	1	BS	1.735.183
56	Humanata	1	BS	127.858
57	Icla	1	BS	240.148
58	Incahuasi	1	BS	915.908
59	Independencia	5	BS	1.520.851
60	Inquisivi	1	BS	150.000
61	Jesús de Machaca	1	BS	264.022
62	La Asunta	2	BS	87.575
63	La Paz	1	BS	8.032.125
64	La Rivera	2	BS	230.189
65	Laja	6	BS	1.943.624
66	Llallagua	6	BS	2.541.867
67	Luribay	4	BS	1.960.331
68	Machacamarca	2	BS	1.262.160
69	Mairana	2	BS	6.159.863
70	Malla	1	BS	107.331

N°	Gobierno Autónomo Municipal	Cantidad	Moneda	Monto
71	Mapiri	1	BS	175.939
72	Mizque	1	BS	2.301.002
73	Mocomoco	1	BS	188.321
74	Mojinete	1	BS	92.084
75	Monteagudo	3	BS	3.406.741
76	Omereque	1	BS	73.987
77	Palca	3	BS	4.580.189
78	Palos Blancos	3	BS	813.721
79	Pampa Grande	3	BS	1.401.461
80	Papel Pampa	1	BS	89.238
81	Pasorapa	1	BS	70.000
82	Pazña	1	BS	231.608
83	Pelechuco	2	BS	1.374.794
84	Pocoata	5	BS	1.223.650
85	Pocona	1	BS	570.100
86	Poopó	1	BS	1.721.873
87	Porco	1	BS	263.148
88	Poroma	1	BS	262.902
89	Potosí	3	BS	915.458
90	Pucarani	3	BS	1.038.811
91	Puerto Acosta	1	BS	223.508
92	Puerto Pérez	2	BS	418.707
93	Puna	1	BS	1.573.823
94	Ravelo	2	BS	735.663
95	S.P. de Buena Vista	5	BS	2.829.066
96	Sabaya	1	BS	1.024.587
97	Sacaba	1	BS	10.770.209
98	Sacaca	1	BS	138.136
99	Salinas de Garci Mendoza	3	BS	2.843.557
100	San Andrés de Machaca	1	BS	24.699
101	San Benito	2	BS	135.000
102	San Borja	1	BS	185.295
103	San Buenaventura	1	BS	94.350
104	San Pedro de Quemes	3	BS	268.881
105	Santa Cruz de la Sierra	1	USD	12.987.210
106	Santiago de Callapa	1	BS	294.034
107	Santiago de Huari	2	BS	355.156
108	Santiago de Machaca	2	BS	474.098
109	Santivañez	3	BS	2.538.781
110	Santuario de Quillacas	2	BS	153.112
111	Sapahaqui	2	BS	1.712.676
112	SipeSipe	1	BS	407.428
113	Sopachuy	1	BS	127.218
114	Soracachi	2	BS	441.824
115	Sorata	4	BS	4.539.572
116	Tahua	1	BS	255.411
117	Tapacari	3	BS	462.720
118	Tarabuco	1	BS	1.704.435
119	Taraco	1	BS	461.096
120	Tarata	3	BS	1.480.759
121	Tarija	9	BS	13.866.349
122	Tarvita	3	BS	1.051.331
123	Tiahuanacu	2	BS	491.943
124	Tinguipaya	2	BS	2.813.523
125	Tiquipaya	1	BS	302.755
126	Tiraque	3	BS	735.992
127	Tolata	3	BS	1.047.276
128	Toledo	3	BS	1.324.649
129	Tomave	3	BS	3.971.124
130	Toro Toro	4	BS	1.147.532
131	Tatora (Cbba)	3	BS	1.675.446
132	Tatora (Oru)	1	BS	102.856
133	Umala	2	BS	306.669
134	Uncía	1	BS	119.220
135	Uriondo	3	BS	1.122.965
136	Urmiri	1	BS	520.202
137	Vacas	1	BS	147.577
138	Viacha	1	BS	879.045
139	Vila Vila	1	BS	397.330
140	Villa Alcalá	3	BS	644.734
141	Villa Azurduy	1	BS	614.118
142	Villa Serrano	2	BS	1.174.132
143	Villa Vaca Guzman	7	BS	2.320.201
144	Villamontes	2	BS	3.017.407
145	Vinto	1	BS	5.259.124
146	Vitichi	2	BS	1.506.812
147	Yacuiba	2	BS	1.092.402
148	Yamparáez	3	BS	868.296

N°	Gobierno Autónomo Departamental	Cantidad	Moneda	Monto
1	Cochabamba	13	BS	23.719.349
2	La Paz	90	BS	163.296.999
3	Oruro	61	BS	37.927.426
4	Potosí	20	BS	8.583.776
5	Santa Cruz	1	BS	1.595.845
6	Tarija	14	BS	33.153.654

N°	Gobierno Autónomo Regional	Cantidad	Moneda	Monto
1	Gran Chaco	1	USD	10.857.277
2	Gran Chaco	1	BS	35.760.488

N°	Gobierno Autónomo Indígena Originario Campesino	Cantidad	Moneda	Monto
1	Raqaypampa	1	BS	887.971

Nota: La Capacidad de Endeudamiento Referencial para Contrapartes Locales de Proyectos de Inversión, se calculó en el marco del Parágrafo 1 del Artículo 9 de la Ley N° 1135 del Presupuesto General del Estado 2019, derogado por el Parágrafo 1 de la Disposición Abrogatoria y Derogatoria Única de la Ley N° 1462 de Modificaciones al Presupuesto General del Estado 2022.

Fuente: MEFP-VTCP-DGAFT

Elaboración: MEFP-VTCP-DGAFT-Unidad de Seguimiento y Control a las Finanzas Territoriales

Cuadro N° 66**Entidades Territoriales Autónomas: Capacidad de Endeudamiento Referencial para Contrapartes Locales de Proyectos de Inversión 2021***(En Moneda Origen)*

N°	Gobierno Autónomo Municipal	Cantidad	Moneda	Monto
1	Acasio	1	BS	158.028
2	Achacachi	2	BS	780.972
3	Aiquile	2	BS	648.600
4	Ancoraimes	2	BS	320.744
5	Antequera	1	BS	155.342
6	Anzaldo	2	BS	260.023
7	Apolo	1	BS	420.000
8	Arampampa	3	BS	184.536
9	Arani	1	BS	123.051
10	Arbieto	3	BS	951.086
11	Arque	1	BS	50.000
12	Aucapata	1	BS	625.591
13	Ayo Ayo	3	BS	2.968.610
14	Batallas	3	BS	3.598.611
15	Belén de Andamarca	1	BS	258.500
16	Bella Flor	1	BS	214.978
17	Bermejo	1	BS	1.829.007
18	Bolívar	1	BS	21.957
19	Cabezas	2	BS	1.559.340
20	Cairoma	4	BS	1.669.979
21	Caiza "D"	1	BS	754.322
22	Cajuata	1	BS	100.000
23	Calacoto	1	BS	244.825
24	Camataqui	2	BS	574.412
25	Capinota	2	BS	911.713
26	Carabuco	1	BS	242.700
27	Caracollo	1	BS	429.000
28	Caranavi	1	BS	15.443.087
29	Caraparí	1	BS	68.475
30	Caripuyo	1	BS	245.473
31	Challapata	5	BS	1.516.988
32	Chaqui	1	BS	153.537
33	Chimoré	4	BS	3.129.485
34	Chua Cocani	1	BS	134.202
35	Chulumani	1	BS	429.000
36	Chuma	2	BS	2.500.000
37	Chuquihuta Ayllu Jucumani	2	BS	1.157.908
38	Cliza	2	BS	793.630
39	Cochabamba	1	BS	1.331.448
40	Colcapirhua	1	BS	2.145.599
41	Colquechaca	2	BS	921.146
42	Comanche	1	BS	301.905
43	Comarapa	1	BS	411.312
44	Concepción	1	BS	400.000
45	Coripata	1	BS	428.300
46	Corocoro	1	BS	119.961
47	Cotagaita	2	BS	672.165
48	Cruz de Machacamarca	1	BS	656.633
49	Cuatro Cañadas	2	BS	509.262
50	Culpina	2	BS	1.264.909
51	El Alto de La Paz	2	BS	2.122.266
52	El Choro	2	BS	2.238.081
53	El Puente (Santa Cruz)	2	BS	650.057
54	El Puente (Tarija)	1	BS	429.000
55	El Torno	2	BS	2.204.720
56	El Villar	1	BS	412.203
57	Entre Ríos (Cochabamba)	2	BS	239.324
58	Entre Ríos (Tarija)	2	BS	2.070.450
59	General Agustín Saavedra	1	BS	30.000
60	General Juan José Pérez	4	BS	696.866

N°	Gobierno Autónomo Municipal	Cantidad	Moneda	Monto
61	Guanay	1	BS	630.889
62	Guaqui	1	BS	392.828
63	Huarina	1	BS	1.025.150
64	Huatajata	2	BS	232.883
65	Huayllamarca	2	BS	1.837.941
66	Ichoca	2	BS	458.254
67	Incahuasi	1	BS	1.026.069
68	Inquisivi	3	BS	1.016.203
69	Jesús de Machaca	2	BS	733.978
70	La Asunta	2	BS	318.135
71	La Paz	5	BS	490.752
72	Laja	5	BS	1.544.121
73	Llallagua	2	BS	1.722.178
74	Luribay	6	BS	7.954.494
75	Mairana	1	BS	719.098
76	Malla	2	BS	423.331
77	Mecapaca	4	BS	1.369.951
78	Mineros	1	BS	90.000
79	Mizque	3	BS	7.619.612
80	Mocomoco	1	BS	362.250
81	Monteagudo	3	BS	3.930.988
82	Moro Moro	1	BS	324.399
83	Morochata	1	BS	157.015
84	Ocurí	2	BS	1.087.701
85	Omereque	2	BS	4.474.217
86	Oruro	2	BS	1.246.773
87	Padcaya	3	BS	1.850.595
88	Pailón	1	BS	457.753
89	Palca	1	BS	497.039
90	Palos Blancos	4	BS	1.835.227
91	Papel Pampa	2	BS	4.820.102
92	Patacamaya	2	BS	1.823.149
93	Pelechuco	1	BS	647.402
94	Pocoata	1	BS	603.531
95	Pocona	2	BS	313.699
96	Pojo	3	BS	3.170.543
97	Poroma	3	BS	742.212
98	Porvenir	1	BS	404.167
99	Potosí	1	USD	2.919.294
100	Presto	2	BS	3.370.962
101	Pucarani	3	BS	8.725.976
102	Puerto Gonzalo Moreno	1	BS	467.733
103	Puerto Villarroel	3	BS	2.586.372
104	Punata	3	BS	922.582
105	Sabaya	1	BS	1.024.587
106	Sacaba	5	BS	43.790.190
107	Samaipata	1	BS	1.712.965
108	San Antonio de Lomerio	1	BS	21.000
109	San Benito	1	BS	1.136.109
110	San Buenaventura	1	BS	1.337.480
111	San Javier	1	BS	428.571
112	San Juan	1	BS	429.000
113	San Julián	2	BS	714.147
114	San Lorenzo	1	BS	371.117
115	San Lucas	3	BS	6.113.764
116	San Pedro	1	BS	429.000
117	San Pedro de Buena Vista	1	BS	431.000
118	San Pedro de Macha	2	BS	1.055.453
119	San Pedro de Tiquina	2	BS	2.318.242
120	Santiago de Callapa	3	BS	737.983
121	Santiago de Huari	3	BS	918.499
122	Santiago de Machaca	2	BS	645.415
123	Santivañez	4	BS	368.655
124	Sapahaquí	3	BS	1.869.003
125	Sena	3	BS	1.016.910
126	Sicaya	1	BS	1.045.211
127	Sipe Sipe	3	BS	476.601

N°	Gobierno Autónomo Municipal	Cantidad	Moneda	Monto
128	Sopachuy	2	BS	505.910
129	Soracachi	2	BS	2.284.426
130	Sorata	6	BS	8.731.746
131	Sucre	1	BS	370.047
132	Tacacoma	1	BS	128.580
133	Tacopaya	1	BS	89.202
134	Tapacari	1	BS	92.400
135	Tarabuco	1	BS	300.000
136	Tarata	2	BS	168.342
137	Tarija	1	BS	1.332.698
138	Tarvita	5	BS	1.809.527
139	Teoponte	1	BS	99.371
140	Tiahuanacu	2	BS	614.609
141	Tiquipaya	1	BS	469.310
142	Tiraque	4	BS	4.203.350
143	Toco	1	BS	36.347
144	Toledo	5	BS	1.957.573
145	Tomave	1	BS	617.380
146	Toro Toro	1	BS	890.856
147	Totora	4	BS	2.304.822
148	Tupiza	1	BS	567.613
149	Umala	1	BS	1.000.000
150	Uncía	2	BS	595.459
151	Uriondo	1	BS	429.000
152	Urmiri	1	BS	519.308
153	Uyuni	1	BS	27.275.832
154	Vacas	2	BS	330.025
155	Viacha	2	BS	1.745.789
156	Villa Alcalá	1	BS	425.215
157	Villa Azurduy	1	BS	111.903
158	Villa Libertad Licoma	2	BS	498.263
159	Villa Mojocoya	4	BS	2.158.795
160	Villa Serrano	1	BS	933.877
161	Villa Tunari	3	BS	736.821
162	Villa Vaca Guzmán	1	BS	100.283
163	Villa Zudañez	2	BS	534.093
164	Villamontes	1	BS	1.895.085
165	Vinto	1	BS	1.919.256
166	Vitichi	2	BS	6.726.952
167	Warnes	1	BS	500.000
168	Yaco	1	BS	100.000
169	Yacuiba	5	BS	2.647.930
170	Yotala	3	BS	2.064.433
171	Yunchara	1	BS	376.270
N°	Gobierno Autónomo Departamental	Cantidad	Moneda	Monto
1	Chuquisaca	2	BS	3.222.333
2	Cochabamba	30	BS	20.223.270
3	La Paz	55	BS	169.623.143
4	Oruro	20	BS	25.415.210
3	Potosí	18	BS	74.183.502
N°	Gobierno Autónomo Regional	Cantidad	Moneda	Monto
1	Gran Chaco	3	BS	14.968.613
N°	Gobierno Autónomo Indígena Originario Campesino	Cantidad	Moneda	Monto
1	Raqaypampa	4	BS	896.027
2	Salinas	2	BS	1.260.385

Nota: La Capacidad de Endeudamiento Referencial para Contrapartes Locales de Proyectos de Inversión, se calculó en el marco del Parágrafo I del Artículo 9 de la Ley N° 1135 del Presupuesto General del Estado 2019, derogado por el Parágrafo I de la Disposición Abrogatoria y Derogatoria Única de la Ley N° 1462 de Modificaciones al Presupuesto General del Estado 2022.

Fuente: MEFP-VTCP-DGAFT

Elaboración: MEFP-VTCP-DGAFT-Unidad de Seguimiento y Control a las Finanzas Territoriales

Cuadro N° 67**Entidades Territoriales Autónomas y Universidades Públicas: Capacidad de Endeudamiento Referencial para Contrapartes Locales de Proyectos de Inversión 2022***(En Moneda Origen)*

N°	Gobierno Autónomo Municipal	Cantidad	Moneda	Monto
1	Acasio	4	BS	569.525
2	Acasio	1	EUR	165.555
3	Achocalla	1	BS	545.390
4	Aiquile	3	BS	5.114.359
5	Alto Beni	2	BS	125.000
6	Antequera	1	BS	60.000
7	Anzaldo	2	BS	177.580
8	Arapampa	5	BS	348.341
9	Arapampa	1	EUR	152.950
10	Arani	1	BS	3.011.063
11	Arbieto	1	BS	1.399.601
12	Arque	1	BS	23.394
13	Ascención de Guarayos	1	BS	430.000
14	Atocha	3	BS	395.254
15	Aucapata	1	BS	234.170
16	Belén de Andamarca	1	BS	435.944
17	Bella Flor	1	BS	604.682
18	Bermejo	1	BS	353.014
19	Betanzos	9	BS	6.693.135
20	Bolívar	1	BS	17.700
21	Cabezas	3	BS	351.750
22	Cairoma	2	BS	1.175.602
23	Caiza "D"	2	BS	97.681
24	Cajuata	6	BS	1.508.217
25	Calacoto	2	BS	1.792.777
26	Calamarca	1	BS	90.354
27	Camargo	1	BS	83.200
28	Camargo	1	EUR	42.244
29	Caquiaviri	1	BS	169.467
30	Carabuco	1	BS	228.066
31	Caracollo	2	BS	306.362
32	Caranavi	4	BS	466.764
33	Carangas	2	BS	39.750
34	Caraparí	4	BS	389.000
35	Caripuyo	5	BS	655.695
36	Catacora	1	BS	516.197
37	Challapata	1	BS	441.406
38	Chaqui	3	BS	1.499.067
39	Chayanta	5	BS	1.429.060
40	Chimoré	25	BS	3.929.023
41	Chulumani (Villa de la Libertad)	6	BS	1.217.677
42	Chuma	1	BS	3.750.000
43	Chuquiuhuta Ayllu Jucumani	4	BS	762.619
44	Ckochas	4	BS	918.346
45	Cliza	1	BS	313.796
46	Cocapata	1	BS	14.854
47	Cochabamba	1	BS	8.766.952
48	Colcha "K" (Villa Martín)	2	BS	2.146.809
49	Colquechaca	3	BS	1.006.825
50	Colquiri	2	BS	2.093.221
51	Comanche	3	BS	408.139
52	Copacabana	1	BS	2.000.000
53	Coripata	3	BS	330.000
54	Corocoro	3	BS	3.125.000
55	Coroico	7	BS	2.398.242
56	Corque	2	BS	715.065
57	Cotagaita	7	BS	4.202.656
58	Cuatro Cañadas	2	BS	182.400
59	Curva	2	BS	547.718
60	Desaguadero	1	BS	2.161.012
61	El Alto de La Paz	2	BS	952.924
62	El Puente (Tarija)	4	BS	953.774
63	El Puente (Santa Cruz)	2	BS	140.700
64	El Torno	2	BS	396.000
65	El Villar	2	BS	810.440
66	Entre Ríos (Cochabamba)	15	BS	1.699.691
67	Escoma	2	BS	2.583.537

N°	Gobierno Autónomo Municipal	Cantidad	Moneda	Monto
68	General Agustín Saavedra	2	BS	573.904
69	Huanuni	1	BS	150.000
70	Huarina	4	BS	2.316.482
71	Huatajata	2	BS	709.156
72	Humanata	1	BS	239.457
73	Incahuasi	1	BS	994.375
74	Inquisivi	1	BS	1.199.611
75	Irupana (Villa de Lanza)	4	BS	6.412.546
76	Jesús de Machaca	1	BS	3.000.000
77	La Asunta	2	BS	440.432
78	La Guardia	5	BS	1.622.140
79	La Paz	1	BS	4.175.600
80	La Rivera	1	BS	1.411.914
81	Laja	3	BS	645.674
82	Llallagua	5	BS	8.696.330
83	Llica	3	BS	1.147.020
84	Luribay	2	BS	4.327.290
85	Machareti	1	BS	656.398
86	Mairana	1	BS	216.000
87	Mecapaca	1	BS	636.971
88	Mizque	3	BS	7.198.565
89	Mocomoco	1	BS	124.198
90	Mojinete	1	BS	216.140
91	Moro Moro	1	BS	324.399
92	Ocurí	4	BS	1.120.136
93	Oruro	3	BS	42.698.393
94	Padilla	1	BS	172.249
95	Palca	3	BS	6.335.414
96	Palos Blancos	3	BS	2.602.901
97	Pampa Grande	2	BS	772.720
98	Pasorapa	1	BS	450.000
99	Patacamaya	2	BS	1.988.562
100	Pelechuco	1	BS	647.402
101	Pocoata	5	BS	3.254.374
102	Pocona	1	BS	476.778
103	Poopó (Villa Poopó)	5	BS	1.522.542
104	Porco	3	BS	1.704.604
105	Potosí	3	BS	7.102.507
106	Presto	1	BS	41.600
107	Pucarani	2	BS	4.443.254
108	Puerto Acosta	1	BS	389.351
109	Puerto Quijarro	2	BS	289.500
110	Puerto Villarroel	18	BS	2.689.117
111	Puerto Villarroel	1	EUR	552.434
112	Puna (Villa Talavera)	6	BS	4.295.923
113	Punata	1	BS	3.367.394
114	Quiabaya	1	BS	1.400.000
115	Quime	1	BS	1.365.815
116	Ravelo	4	BS	1.395.860
117	Sacaba	7	BS	1.187.139
118	Sacaca (Villa de Sacaca)	6	BS	2.169.674
119	Sacaca (Villa de Sacaca)	1	EUR	404.112
120	Saipina	1	BS	66.000
121	San Agustín	2	BS	153.792
122	San Andrés	3	BS	320.400
123	San Andrés de Machaca	4	BS	510.745
124	San Antonio de Esmoruco	2	BS	78.342
125	San Javier (Santa Cruz)	2	BS	262.000
126	San Juan	1	BS	429.000
127	San Julián	4	BS	1.543.712
128	San Lorenzo (Tarija)	4	BS	1.169.266
129	San Lucas	1	BS	1.973.883
130	San Lucas	1	EUR	382.705
131	San Miguel (San Miguel de Velasco)	4	BS	447.813
132	San Pablo de Huacareta	2	BS	130.200
133	San Pablo de Lípez	3	BS	348.596
134	San Pedro (Santa Cruz)	2	BS	216.275

N°	Gobierno Autónomo Municipal	Cantidad	Moneda	Monto
135	San Pedro de Buena Vista	6	BS	5.589.718
136	San Pedro de Buena Vista	1	EUR	467.920
137	San Pedro de Curahuara	1	BS	3.600.000
138	San Pedro de Macha	3	BS	332.432
139	San Pedro de Quemes	1	BS	32.070
140	San Ramón (Santa Cruz)	1	BS	177.000
141	Santa Rosa del Abuná	1	BS	175.568
142	Santiago de Callapa	3	BS	756.635
143	Santiago de Huari	2	BS	747.555
144	Santivañez	1	BS	158.609
145	Sapahaqui	2	BS	542.193
146	Sena	2	BS	600.361
147	Shinahota	10	BS	1.266.931
148	Sica Sica (Villa Aroma)	2	BS	4.100.428
149	Sicaya	1	BS	57.313
150	Sopachuy	1	BS	1.406.813
151	Soracachi	3	BS	300.209
152	Sorata	4	BS	11.304.500
153	Sucre	3	BS	4.985.213
154	Tacobamba	2	BS	3.386.040
155	Tacopaya	1	BS	29.500
156	Tahua	4	BS	355.737
157	Tapacari	4	BS	721.505
158	Tarija	1	BS	12.627.053
159	Tarvita (Villa Orías)	1	BS	1.066.155
160	Teoponte	1	BS	99.371
161	Tinguipaya	2	BS	1.885.883
162	Tipuani	1	BS	575.819
163	Tiquipaya	2	BS	291.938
164	Tomave	2	BS	1.344.930
165	Tomina	2	BS	229.732
166	Toro Toro	2	BS	1.044.901
167	Toñora (Cochabamba)	4	BS	1.102.904
168	Tupiza	11	BS	5.379.483
169	Uncía	5	BS	3.820.718
170	Uriondo (Concepción)	3	BS	1.756.604
171	Urmiri	2	BS	288.716
172	Uyuni	2	BS	4.696.028
173	Vacas	1	BS	597.666
174	Vallegrande	3	BS	2.963.552
175	Viacha	1	BS	10.037.155
176	Vila Vila	2	BS	638.722
177	Villa Alcalá	2	BS	538.040
178	Villa Azurduy	2	BS	225.600
179	Villa Charcas	1	EUR	157.388

N°	Gobierno Autónomo Municipal	Cantidad	Moneda	Monto
180	Villa Charcas	1	BS	556.567
181	Villa Libertad Licoma	3	BS	709.371
182	Villa Serrano	2	BS	98.400
183	Villa Vaca Guzmán	3	BS	1.013.361
184	Villa Zudañez (Tacopaya)	2	BS	689.870
185	Villamontes	1	BS	340.223
186	Villazón	8	BS	4.502.675
187	Vitichi	4	BS	1.120.993
188	Waldo Ballivián	1	BS	375.000
189	Warnes	4	BS	4.597.231
190	Yacuiba	4	BS	1.598.576
191	Yamparáez	2	BS	1.312.157
192	Yanacachi	3	BS	424.619
193	Yocalla	4	BS	511.753
194	Yotala	2	BS	239.737

N°	Gobierno Autónomo Departamental	Cantidad	Moneda	Monto
1	La Paz	BS	35	370.435.845
2	Oruro	BS	13	5.902.133
3	Potosí	BS	93	551.229.878

N°	Gobierno Autónomo Regional	Cantidad	Moneda	Monto
1	Gran Chaco	BS	16	5.810.492

N°	Gobierno Autónomo Indígena Originario Campesino	Cantidad	Moneda	Monto
1	Raqaypampa	BS	1	298.521
2	Salinas	BS	4	336.924

N°	Universidad Pública	Cantidad	Moneda	Monto
1	Universidad Mayor de San Andrés	BS	1	535.810

Nota: La Capacidad de Endeudamiento Referencial para Contrapartes Locales de Proyectos de Inversión, se calculó en el marco del Parágrafo I del Artículo 9 de la Ley N° 1135 del Presupuesto General del Estado 2019, derogado por el Parágrafo I de la Disposición Abrogatoria y Derogatoria Única de la Ley N° 1462 de Modificaciones al Presupuesto General del Estado 2022.

Fuente: MEFP-VTCP-DGAFT

Elaboración: MEFP-VTCP-DGAFT-Unidad de Seguimiento y Control a las Finanzas Territoriales

Cuadro N° 68
Gobiernos Autónomos Municipales del Departamento de La Paz: Capacidad de Endeudamiento Referencial
2013 - 2024
(En porcentaje)

Entidad	2013		2014		2015		2016		2017		2018		2019		2020		2021		2022(p)		2023(p)		2024(p)		
	Ratio de SD (20%)	Ratio VPD (200%)	Ratio de SD (20%)	Ratio VPD (200%)	Ratio de SD (20%)	Ratio VPD (200%)	Ratio de SD (20%)	Ratio VPD (200%)	Ratio de SD (20%)	Ratio VPD (200%)	Ratio de SD (20%)	Ratio VPD (200%)	Ratio de SD (20%)	Ratio VPD (200%)	Ratio de SD (20%)	Ratio VPD (200%)	Ratio de SD (20%)	Ratio VPD (200%)	Ratio de SD (20%)	Ratio VPD (200%)	Ratio de SD (20%)	Ratio VPD (200%)	Ratio de SD (20%)	Ratio VPD (200%)	
Departamento de La Paz																									
La Paz	6.0	85.7	n.d.	n.d.	6.6	79.6	5.5	60.2	8.9	81.1	9.5	93.2	6.3	103.2	13.9	111.7	9.7	108.6	9.8	113.4	11.1	110.1	10.8	107.3	
Palca	23.3	46.1	10.1	39.9	n.d.	n.d.	0.0	36.2	6.7	60.9	10.8	63.8	8.4	52.4	8.9	66.5	0.4	52.3	8.1	30.9	6.4	46.8	1.9	64.3	
Mecapaca	3.3	33.7	5.8	27.1	0.6	22.1	2.2	23.2	0.4	62.1	3.0	58.9	8.9	83.8	5.6	71.4	7.4	156.8	8.2	97.0	8.2	89.6	4.2	49.8	
Achocalla	8.4	72.6	n.d.	n.d.	n.d.	n.d.	6.1	13.1	0.0	6.1	1.7	18.6	6.9	39.6	6.8	26.6	2.3	27.2	3.6	21.7	4.0	27.0	3.9	21.8	
El Alto de La Paz	n.d.	n.d.	n.d.	n.d.	3.4	32.0	2.6	56.0	4.0	68.4	9.7	72.1	6.3	83.2	14.7	90.3	8.0	69.1	4.1	73.8	4.2	67.5	4.1	83.7	
Viacha	0.6	14.0	0.4	21.0	1.2	14.5	1.3	21.7	4.0	33.3	3.5	40.9	4.6	38.3	8.4	38.9	7.2	68.9	6.0	87.4	7.7	92.0	8.3	90.6	
Guacuí	0.7	2.8	n.d.	n.d.	0.5	5.7	0.5	7.4	0.6	8.3	5.3	42.3	6.6	38.9	7.1	43.4	6.4	41.5	5.7	22.0	5.7	17.4	5.4	10.7	
Tiahuacanu	5.3	14.9	n.d.	n.d.	n.d.	n.d.	3.4	8.7	2.8	5.7	8.7	18.3	3.3	13.5	3.1	11.5	5.0	14.8	0.0	5.3	0.0	5.4	0.0	5.1	
Desaguadero	9.3	14.3	0.0	11.5	0.0	29.2	0.2	73.9	14.2	129.1	6.2	97.9	14.5	127.2	15.9	123.4	15.2	108.3	19.7	108.4	19.5	87.1	17.8	67.5	
Caranavi	n.d.	n.d.	1.7	24.1	1.3	29.6	2.1	24.3	5.9	32.1	1.8	28.8	2.2	31.5	16.8	45.6	3.6	64.8	3.9	59.6	3.8	56.3	3.5	41.1	
Sica Sica (Villa Aroma)	7.0	47.7	n.d.	n.d.	0.0	37.2	2.4	50.1	10.8	14.0	23.3	83.8	4.5	89.5	0.8	47.7	6.8	51.4	8.9	76.6	8.6	81.0	8.6	81.0	
Umala	2.4	21.2	0.0	15.2	0.1	56.2	0.1	43.4	10.8	51.8	13.5	43.1	10.5	34.0	7.0	39.3	4.7	33.5	0.7	15.4	0.7	17.1	0.7	22.9	
Ayo Ayo	0.6	12.5	6.5	10.6	0.0	15.4	0.0	28.6	n.d.	n.d.	0.0	15.1	1.6	41.0	1.6	29.1	2.7	70.7	4.4	27.7	4.4	23.8	4.1	18.7	
Calamarca	6.8	20.1	6.6	10.4	6.4	4.3	1.6	33.8	0.0	25.5	0.3	58.4	3.3	55.2	5.4	51.5	5.7	41.0	5.4	37.0	4.9	29.5	4.4	25.9	
Patacamaya	13.1	53.5	2.6	49.0	41.3	64.9	47.5	66.6	45.2	77.5	11.3	84.8	22.6	56.4	17.3	105.3	0.6	54.4	0.2	80.3	1.0	125.8	2.5	120.0	
Colquencha	16.2	20.5	n.d.	n.d.	n.d.	n.d.	3.4	29.8	0.0	32.7	0.9	32.7	3.6	38.9	20.0	76.8	19.8	21.4	0.0	27.6	0.0	28.0	0.0	25.3	
Collana	1.8	5.8	n.d.	n.d.	9.4	17.4	2.5	11.9	3.6	7.9	0.0	0.0	3.5	28.6	8.1	32.7	6.3	29.0	7.8	33.0	7.8	35.5	7.3	13.1	
Inquisivi	10.4	10.2	3.2	9.3	0.0	22.2	3.2	18.1	20.3	23.1	4.5	14.0	2.2	7.6	0.0	7.2	4.1	19.3	0.0	52.4	0.3	100.6	6.1	96.5	
Quime	0.9	1.9	n.d.	n.d.	2.8	3.6	0.9	2.7	2.2	26.1	4.5	22.8	7.0	18.8	7.6	14.3	3.4	5.7	0.0	3.2	0.0	4.4	0.0	4.5	
Cajuta	15.5	23.7	11.5	54.8	5.1	41.2	3.9	57.3	11.0	47.3	9.1	56.0	9.0	45.7	8.3	56.2	6.9	41.2	5.7	53.8	1.0	48.3	4.9	46.2	
Colquiri	30.0	82.8	0.7	38.4	5.1	27.3	7.5	29.4	7.3	28.7	0.0	28.3	9.5	37.7	0.5	54.1	2.1	34.8	1.9	34.8	3.6	63.8	5.3	73.5	
Ichoca	1.6	21.1	n.d.	n.d.	4.9	71.6	22.1	83.2	n.d.	n.d.	18.8	85.8	25.0	96.6	0.6	100.8	0.0	40.2	0.0	34.3	0.3	45.4	1.7	42.9	
Villa Libertad Licoma 1./	0.4	5.7	n.d.	n.d.	n.d.	n.d.	1.7	9.1	5.1	53.0	27.5	54.2	10.1	54.8	8.4	163.2	7.0	41.9	9.3	33.4	9.0	23.8	10.0	33.1	
Achacachi	3.1	28.6	n.d.	n.d.	n.d.	n.d.	1.0	47.2	6.6	54.4	6.7	78.9	7.5	77.3	11.3	113.8	13.6	78.8	11.2	106.0	11.3	97.8	12.3	136.1	
Ancoraimas	12.5	29.8	n.d.	n.d.	n.d.	n.d.	9.2	26.0	10.4	14.2	0.0	18.6	8.2	27.5	17.2	34.4	6.4	16.2	5.5	12.2	6.3	97.9	2.1	89.0	
Sorata	7.6	10.1	n.d.	n.d.	0.3	28.7	4.8	31.6	4.5	22.5	2.4	19.2	4.1	23.4	16.8	36.0	17.2	42.8	0.0	31.0	0.0	39.4	0.6	50.6	
Guanay	n.d.	n.d.	n.d.	n.d.	9.1	31.7	6.5	39.3	6.2	43.8	5.1	37.3	6.2	40.7	6.0	34.6	2.1	21.7	0.7	14.8	0.0	14.1	0.0	14.8	
Tacacoma	8.0	3.7	0.8	3.1	n.d.	n.d.	0.4	4.3	2.4	51.1	8.6	0.0	9.3	46.8	8.1	54.0	10.8	53.1	14.0	50.9	14.3	35.9	3.0	22.6	
Tipuani	17.9	30.6	4.2	34.5	2.8	30.9	11.3	44.6	6.9	48.7	6.5	49.6	9.6	61.5	11.4	67.3	6.0	52.0	7.6	56.3	7.6	50.3	6.5	37.6	
Quiabaya	5.5	13.8	0.1	3.7	1.3	4.5	0.0	1.9	0.1	2.3	0.0	4.5	0.1	5.1	0.3	6.0	0.0	2.8	0.0	3.4	0.0	4.4	0.0	8.4	
Combaya	3.3	21.0	37.3	55.3	2.1	45.3	0.5	45.4	0.0	50.2	0.0	45.3	0.0	49.3	0.0	50.8	0.0	26.6	0.0	27.4	0.0	27.5	0.0	26.4	
Copacabana	0.0	0.0	8.9	15.9	10.7	10.0	10.3	3.9	3.3	(4.9)	0.5	0.0	1.7	71.5	3.4	79.7	1.0	72.5	0.1	67.9	0.7	72.3	0.4	93.2	
San Pedro de Tiquina	8.9	29.6	2.9	27.7	0.9	28.0	2.2	28.0	n.d.	n.d.	0.9	0.0	0.6	34.8	0.4	36.0	0.0	17.5	0.1	54.0	0.0	126.9	2.1	124.1	
Tito Yupanqui	6.6	10.0	2.2	9.6	n.d.	n.d.	2.2	13.4	n.d.	n.d.	n.d.	n.d.	4.0	1.5	3.7	9.5	0.0	5.5	0.0	7.9	0.2	27.3	0.1	26.1	
Chuma	2.7	32.9	4.8	32.7	0.1	15.1	5.1	25.9	4.9	25.4	4.8	21.4	14.9	57.6	11.7	48.0	9.3	57.7	0.8	24.0	0.9	60.4	2.2	58.4	
Ayata	0.0	0.0	20.1	30.1	5.6	35.7	6.4	44.9	14.1	116.3	10.6	111.1	17.4	59.2	15.1	41.8	8.6	20.6	8.8	21.4	0.0	13.0	0.0	13.0	
Aucapata	9.7	40.0	3.9	46.8	9.2	51.4	15.7	41.5	6.6	37.7	7.1	35.4	4.0	51.5	0.1	60.2	3.1	53.9	5.7	42.3	5.5	36.7	5.3	33.3	
Corocoro	3.3	23.1	6.5	24.8	21.0	68.4	0.9	55.0	0.6	67.5	0.2	56.4	4.2	67.1	4.1	72.9	0.0	46.3	0.0	32.6	0.0	31.6	0.0	29.9	
Caquiaviri	11.0	30.8	55.7	73.1	9.2	67.1	8.9	75.7	8.0	80.5	7.2	80.8	7.8	78.0	8.7	81.7	0.0	43.0	0.0	44.6	0.0	56.2	0.0	63.2	
Calacoto	6.9	60.4	9.2	40.7	12.1	37.1	2.8	30.4	2.2	24.6	1.8	27.9	2.4	32.0	8.5	80.8	1.5	44.1	0.0	44.1	4.1	87.4	12.0	90.8	
Comanche	n.d.	n.d.	5.1	33.1	0.4	32.1	5.6	40.8	n.d.	n.d.	0.9	0.0	0.0	129.3	1.7	76.7	1.0	99.6	8.6	98.9	14.8	140.2	18.0	132.0	
Charaña	0.0	11.7	0.1	10.1	0.0	9.2	0.1	9.2	4.3	59.8	n.d.	n.d.	13.0	37.4	12.4	36.7	2.5	21.2	2.9	21.8	2.7	18.6	2.5	16.1	
Waldo Ballivián	16.8	33.5	11.9	25.6	0.0	1.3	1.5	1.3	10.1	38.3	9.8	28.6	9.4	19.1	9.7	29.6	0.4	21.1	3.3	22.0	6.1	38.5	6.1	38.5	
Nazacara de Pacajes	2.0	28.1	1.3	24.8	1.2	12.1	n.d.	n.d.	n.d.	n.d.	n.d.	n.d.	34.4	40.8	1.9	38.9	0.0	6.1	0.0	0.3	0.0	7.7	0.0	7.1	
Santiago de Callapa	11.2	22.9	4.1	21.8	1.9	25.8	3.5	30.9	1.8	36.4	1.9	28.1	1.8	26.7	4.1	32.0	2.1	30.1	0.0	18.6	0.9	69.5	1.6	60.4	

(a) Preliminar

n.d.: No disponible.

Nota: a) La Ley N°2042 de Administración Presupuestaria, establece los siguientes límites de endeudamiento: El Servicio de la Deuda (SD) y el Valor Presente de la Deuda total (VPD), no podrá exceder el 20% y 200%, respectivamente, de los Ingresos Corrientes Recurrentes percibidos en la gestión anterior.

Para el cálculo de los indicadores de endeudamiento (SD y VPD) se considera la metodología establecida en la Resolución Ministerial N° 276 de 10/05/2013, Resolución Ministerial N° 534 de 19/06/2019, Resolución Ministerial N° 307 de 09/09/2021 y la Resolución Ministerial N° 338 de 29/09/2022.

Fuente: MEFP-VICP-DGAFI

Elaboración: MEFP-VICP-DGAFI-Unidad de Seguimiento y Control a las Finanzas Territoriales

Entidad	2013		2014		2015		2016		2017		2018		2019		2020		2021		2022(p)		2023(p)		2024(p)	
	Ratio de SD (20%)	Ratio VPD (200%)	Ratio de SD (20%)	Ratio VPD (200%)	Ratio de SD (20%)	Ratio VPD (200%)	Ratio de SD (20%)	Ratio VPD (200%)	Ratio de SD (20%)	Ratio VPD (200%)	Ratio de SD (20%)	Ratio VPD (200%)	Ratio de SD (20%)	Ratio VPD (200%)	Ratio de SD (20%)	Ratio VPD (200%)	Ratio de SD (20%)	Ratio VPD (200%)	Ratio de SD (20%)	Ratio VPD (200%)	Ratio de SD (20%)	Ratio VPD (200%)	Ratio de SD (20%)	Ratio VPD (200%)
Puerto Acosta	0,7	24,5	0,6	22,1	0,0	25,4	0,0	26,0	0,2	22,2	0,2	32,9	0,2	30,7	2,3	32,8	0,0	10,1	0,0	16,5	0,0	16,9	0,0	16,5
Mocomoco	30,2	43,7	n.d.	n.d.	15,5	52,1	17,3	21,4	7,4	17,6	14,6	25,0	5,9	12,5	5,1	11,0	0,0	5,0	0,0	4,8	0,0	4,9	0,6	75,2
Carabuco	3,3	25,6	1,3	44,0	1,8	48,5	6,9	41,8	7,4	39,6	7,6	35,2	0,3	43,3	1,7	41,8	2,0	35,5	0,1	25,8	1,0	35,8	1,1	26,1
Apolo	0,0	0,0	n.d.	n.d.	3,7	31,5	5,1	25,8	2,7	36,3	2,7	35,2	3,3	30,1	4,8	33,3	3,6	19,9	0,0	16,1	0,0	19,4	0,0	16,0
Pelechuco	21,1	23,2	15,9	27,2	0,5	47,5	9,5	46,0	12,5	46,7	n.d.	n.d.	7,2	28,2	18,1	38,1	8,2	23,1	0,0	6,6	0,0	5,9	0,0	5,7
Luribay	10,9	19,7	n.d.	n.d.	6,8	19,5	1,7	18,0	3,9	66,9	12,1	59,4	19,5	78,0	15,3	89,6	13,9	92,9	16,0	92,1	6,5	91,3	12,4	99,8
Sapahaquí	0,6	21,0	0,3	34,3	5,1	31,8	9,5	36,1	19,1	40,4	5,1	39,7	2,4	37,8	4,5	49,1	5,1	38,7	6,6	38,8	6,7	36,2	0,7	47,9
Yaco	8,5	47,2	3,7	53,8	16,6	42,0	8,5	28,5	9,8	24,1	0,0	7,7	18,2	25,1	0,4	25,9	0,5	16,4	0,0	12,3	0,0	12,2	0,0	12,2
Malla	1,5	2,2	0,5	1,5	1,5	2,1	0,0	3,2	0,0	3,5	0,0	56,7	1,9	55,8	9,9	60,0	10,3	58,8	13,2	51,5	13,2	39,8	12,4	26,1
Cáiroma	19,6	30,6	19,3	31,2	4,7	25,2	1,4	2,8	0,0	4,6	0,0	51,3	0,4	66,3	14,9	83,5	20,0	68,5	10,8	60,8	6,9	168,8	10,9	160,4
Chulumani (Villa de la Libertad)	0,0	0,0	12,0	17,7	10,4	16,9	4,8	19,7	2,1	36,7	2,1	13,1	7,8	37,4	9,0	46,2	2,0	37,0	2,9	98,3	3,2	19,8	3,0	32,2
Irupana (Villa de Lanza)	5,0	15,7	10,3	52,4	n.d.	n.d.	9,3	31,4	10,1	32,1	8,7	35,6	8,4	44,3	4,4	38,6	2,0	36,7	3,2	48,4	3,0	47,6	3,5	43,9
Yanacachi	n.d.	n.d.	3,7	20,6	1,5	14,2	0,5	17,2	10,5	88,0	11,1	80,5	9,3	58,7	9,7	56,4	14,2	37,3	15,3	41,8	7,8	36,5	0,2	31,9
Palas Blancas	4,5	37,2	n.d.	n.d.	7,1	9,8	2,6	3,0	0,5	3,6	0,5	2,6	0,5	3,8	2,0	6,7	0,4	10,7	0,0	79,8	9,4	84,2	0,0	84,3
La Asunta	0,5	7,6	0,5	30,6	0,5	15,1	2,5	15,5	3,3	12,7	3,2	27,0	3,3	23,2	2,0	20,7	0,4	10,7	0,0	35,2	4,2	39,0	5,2	37,5
Pucarani	0,8	14,5	0,8	12,5	n.d.	n.d.	2,4	24,8	5,1	24,8	5,1	31,9	15,7	54,6	7,8	25,4	6,9	53,5	2,2	40,7	2,5	41,9	2,4	36,7
Laja	8,3	18,7	n.d.	n.d.	1,8	10,3	3,3	14,1	4,9	20,8	1,2	17,7	3,9	20,5	5,7	36,6	4,7	32,6	0,5	23,5	2,3	24,6	2,1	23,4
Batalias	10,2	28,6	3,3	18,6	0,0	9,2	0,0	6,3	0,0	7,1	0,1	7,7	0,1	13,9	7,8	23,0	1,6	33,7	0,3	24,3	0,3	19,4	0,7	104,4
Puerto Pérez	0,0	0,0	n.d.	n.d.	n.d.	n.d.	0,5	25,3	0,5	26,4	7,0	35,1	2,8	26,5	1,7	35,8	0,0	45,4	0,3	51,9	0,6	55,4	1,6	109,9
Coroico	2,7	9,8	n.d.	n.d.	0,1	16,7	5,2	12,5	6,4	2,8	6,2	15,2	3,3	10,5	0,1	12,1	0,0	5,3	0,0	15,3	0,0	16,5	0,1	15,5
Coripata	30,7	58,2	n.d.	n.d.	4,0	20,7	5,9	21,2	2,4	98,6	6,4	40,2	10,0	90,0	15,7	90,9	8,5	68,4	10,4	66,5	10,7	73,9	10,2	61,7
Isiomas	11,6	38,4	3,8	35,5	14,3	40,5	8,1	69,8	9,5	146,2	n.d.	n.d.	23,6	120,5	30,7	98,2	18,8	63,9	21,2	69,9	7,6	58,0	7,2	46,9
San Buenaventura	26,1	41,2	7,7	20,4	0,0	17,0	9,6	17,2	n.d.	n.d.	n.d.	n.d.	9,5	53,7	9,9	36,0	12,0	33,3	5,8	54,7	0,6	47,1	1,2	45,3
General Juan José Pérez (Charazc Curva)	1,8	12,2	(0,0)	8,9	0,1	7,4	1,0	10,0	9,5	43,4	0,1	0,0	13,4	31,1	12,6	33,2	0,3	10,7	0,4	18,2	0,4	23,3	0,0	6,3
San Pedro de Curahuara	3,6	9,7	5,6	12,8	4,3	14,3	3,5	18,4	n.d.	n.d.	n.d.	n.d.	0,7	38,1	1,2	38,6	0,5	32,6	5,4	35,4	5,2	31,1	4,8	24,6
Papel Pampa	6,8	46,9	3,7	43,7	11,7	34,0	23,1	62,6	9,8	69,4	8,1	62,7	10,4	58,4	8,3	48,2	7,5	37,9	6,0	32,3	3,5	78,9	3,1	68,9
Chacarilla	7,2	55,1	3,6	58,6	9,0	46,4	7,6	33,9	8,9	45,7	10,2	21,7	9,6	24,3	1,9	14,3	2,8	89,3	2,1	11,4	2,0	11,1	1,8	7,5
Santiago de Machaca	0,0	7,7	0,0	6,5	0,0	38,7	14,5	53,4	n.d.	n.d.	n.d.	n.d.	19,2	78,9	18,2	6,1	18,0	143,2	0,0	59,7	0,0	65,2	0,0	58,8
Catacora	9,0	21,0	4,4	22,5	1,0	25,7	3,2	14,9	n.d.	n.d.	n.d.	n.d.	3,0	19,9	0,0	24,7	10,0	26,3	0,0	7,3	0,0	72,8	10,0	71,9
Mapiiri	9,9	48,0	8,3	66,0	6,6	50,3	5,3	49,4	n.d.	n.d.	n.d.	n.d.	6,6	54,3	6,6	54,3	0,0	3,1	0,0	0,0	0,0	0,0	0,0	0,0
Teoponte	n.d.	n.d.	0,1	9,2	3,0	23,3	4,8	26,2	3,3	25,9	4,8	17,0	2,8	33,1	2,1	55,7	0,7	34,3	1,5	50,7	4,2	49,4	3,2	36,2
San Andrés de Machaca	7,2	70,4	n.d.	n.d.	n.d.	n.d.	n.d.	n.d.	6,6	89,5	37,6	104,9	6,5	87,9	55,7	108,4	4,2	24,9	4,6	24,3	2,2	45,4	2,4	87,2
Jesús de Machaca	0,4	33,7	10,0	25,8	7,5	41,5	15,6	32,1	n.d.	n.d.	13,0	25,8	3,9	22,8	0,0	14,8	0,0	9,4	0,3	10,0	0,3	11,2	0,2	9,6
Taraco	4,2	21,4	1,3	17,5	3,2	19,3	1,5	27,2	0,0	27,1	0,0	26,7	1,4	48,7	6,7	53,4	6,8	44,4	9,1	40,5	9,0	32,6	8,5	26,4
Huarina	1,5	5,6	6,7	37,0	1,0	29,6	14,6	32,6	6,8	24,7	6,8	17,7	0,0	37,0	4,5	42,7	11,4	36,8	9,9	34,6	9,5	19,6	13,6	21,1
Santiago de Huata	n.d.	n.d.	n.d.	n.d.	0,1	2,1	0,1	1,5	5,1	6,6	1,5	3,5	0,1	1,8	1,0	2,7	8,8	22,3	0,0	41,2	0,7	43,2	3,0	79,6
Escoma	17,3	19,7	20,0	42,4	4,4	66,8	13,6	54,5	4,7	17,3	2,3	20,3	0,8	41,9	1,3	48,5	0,0	9,5	3,1	43,5	6,0	43,0	0,0	9,9
Humanata	1,5	31,2	7,2	22,5	n.d.	n.d.	11,7	39,9	6,3	38,1	8,9	30,5	0,5	21,8	0,7	8,7	0,0	5,0	0,0	0,6	0,0	0,1	0,0	0,0
Alto Beni	1,6	1,6	1,6	1,5	0,1	2,4	0,6	12,1	2,2	6,4	11,4	48,3	10,8	46,1	12,4	37,0	14,3	29,2	12,4	23,6	0,7	11,9	1,3	52,6
Huatajata	2,2	5,2	48,4	68,6	1,2	55,7	5,6	54,6	5,0	95,8	10,5	102,4	8,4	108,6	8,8	108,7	5,6	34,5	6,8	36,7	6,8	60,8	6,7	51,4
Chua Cocani	n.d.	n.d.	40,9	40,9	3,7	25,0	8,1	18,1	0,0	10,0	0,2	10,3	1,6	24,1	13,0	23,7	0,0	18,8	0,0	109,1	2,3	121,8	2,1	106,4
Chua Cocani	n.d.	n.d.	2,6	2,6	n.d.	n.d.	0,0	0,4	6,8	8,3	0,5	9,4	0,0	1,7	7,4	9,7	13,6	17,4	0,0	3,3	0,0	2,2	0,0	3,9

(p) Preliminar
n.d.: No disponible.
Nota: La Ley N° 2042 de Administración Presupuestaria, modificada con la Ley N° 1389 de 2021, establece los siguientes límites de endeudamiento: El Servicio de la Deuda (SD) y el Valor Presente de la Deuda Total (VPD), no podrá exceder el 20% y 200% respectivamente, de los Ingresos Corrientes Recurrentes.
Para el cálculo de los indicadores de endeudamiento (SD y VPD) se consideró la metodología establecida en la Resolución Ministerial N° 276 de 10/05/2013, Resolución Ministerial N° 534 de 19/06/2019, Resolución Ministerial N° 307 de 09/09/2021 y la Resolución Ministerial N° 338 de 29/09/2022.
Fuente: MEFP-VICP-DGAFT

Elaboración: MEFP-VICP-DGAFT-Unidad de Seguimiento y Control a las Finanzas Territoriales

Cuadro N° 69

Gobiernos Autónomos Municipales del Departamento de Cochabamba y Oruro: Capacidad de Endeudamiento Referencial

2013 - 2024

(En porcentaje)

Entidad	2013		2014		2015		2016		2017		2018		2019		2020		2021		2022(p)		2023(p)		2024(p)	
	Ratio de SD (20%)	Ratio VPD (200%)	Ratio de SD (20%)	Ratio VPD (200%)	Ratio de SD (20%)	Ratio VPD (200%)	Ratio de SD (20%)	Ratio VPD (200%)	Ratio de SD (20%)	Ratio VPD (200%)	Ratio de SD (20%)	Ratio VPD (200%)	Ratio de SD (20%)	Ratio VPD (200%)	Ratio de SD (20%)	Ratio VPD (200%)	Ratio de SD (20%)	Ratio VPD (200%)	Ratio de SD (20%)	Ratio VPD (200%)	Ratio de SD (20%)	Ratio VPD (200%)	Ratio de SD (20%)	Ratio VPD (200%)
Departamento de Cochabamba																								
Cochabamba	14.0	31.9	7.9	25.0	6.1	19.1	2.6	20.0	2.1	38.0	9.7	47.4	10.9	52.3	7.0	51.9	4.2	54.2	4.5	75.4	6.8	71.4	6.9	77.1
Quillacollo	2.5	17.0	2.4	19.0	1.4	13.3	0.5	9.9	0.6	16.4	4.5	18.1	7.6	25.3	6.0	19.2	0.0	9.0	0.0	8.4	0.0	19.7	0.6	72.7
Sipe Sipe	0.0	19.7	n.d.	n.d.	0.0	3.1	1.1	10.8	5.4	15.7	1.8	9.3	1.7	50.5	3.7	53.3	3.5	59.9	3.0	47.9	1.0	66.3	1.1	43.3
Tiquipaya	4.0	34.2	n.d.	n.d.	2.0	14.8	0.2	14.3	2.9	33.4	1.7	55.3	7.1	62.9	7.1	59.0	7.8	48.4	7.0	99.9	7.8	88.7	7.3	61.7
Vinto	4.1	39.2	n.d.	n.d.	5.3	14.7	2.0	12.7	2.8	19.5	6.9	48.7	16.8	61.9	14.1	64.4	9.9	54.4	8.2	47.3	9.7	50.4	9.6	49.9
Colcapirhua	2.7	24.5	2.0	18.6	2.4	19.7	0.7	15.6	1.1	24.8	1.0	21.3	4.8	33.0	5.5	32.0	6.0	34.6	6.6	36.1	1.9	27.3	3.1	74.6
Aiquile	20.5	32.8	5.8	21.1	8.8	19.1	1.2	11.3	0.5	26.6	4.4	23.9	4.4	69.4	4.9	66.7	5.0	63.4	7.4	64.9	4.4	58.6	4.1	80.5
Pasorapa	3.1	12.0	1.8	42.9	7.9	29.0	7.1	19.4	8.9	34.6	0.8	11.9	1.0	19.1	3.1	20.5	2.1	20.0	2.4	17.6	2.1	14.2	2.0	10.3
Omereque	0.2	3.2	1.0	3.8	0.6	4.0	0.9	20.2	0.0	15.9	0.0	15.8	0.0	155.7	1.0	68.5	0.8	141.8	0.0	140.5	2.1	153.8	8.6	142.6
Independencia (Ayopaya)	3.0	46.9	4.7	36.2	14.4	52.5	0.0	31.0	4.9	37.1	4.2	57.3	2.6	57.2	4.3	49.3	4.4	32.9	4.5	32.2	5.1	28.6	5.1	32.2
Morochata	2.0	52.4	0.6	52.8	n.d.	n.d.	0.0	56.6	3.7	72.8	0.2	68.4	0.5	63.2	1.5	31.9	1.9	19.9	0.7	18.6	0.7	40.9	1.4	40.1
Sacaba	6.5	13.4	4.1	10.5	1.3	8.1	0.2	5.9	5.1	30.3	3.7	18.1	3.8	45.0	7.6	48.4	1.6	28.4	0.4	22.3	0.4	19.2	0.5	25.5
Colomi	21.0	30.6	n.d.	n.d.	0.1	18.3	0.1	6.3	0.1	41.5	3.8	40.4	5.9	60.2	6.3	56.7	6.2	77.1	20.3	82.1	10.9	45.2	6.2	33.6
Villa Tunari	5.8	26.0	n.d.	n.d.	0.9	32.4	3.3	32.8	5.0	118.8	12.8	118.0	12.3	108.4	15.0	103.4	15.1	91.1	19.9	96.9	14.2	80.6	14.1	64.7
Punata	5.9	34.1	4.9	25.1	4.3	26.0	3.4	22.2	5.8	94.8	9.9	98.2	14.5	101.8	11.0	79.9	12.0	76.7	13.5	87.1	14.0	76.6	15.5	82.1
Villa Rivero	1.8	13.9	0.3	16.4	n.d.	n.d.	17.4	22.8	5.8	36.7	18.1	26.5	5.5	37.7	6.7	24.8	4.3	22.6	4.1	15.9	3.3	8.5	3.1	5.6
San Benito (Villa José Quintín Mendo)	2.3	34.1	n.d.	n.d.	1.0	29.0	1.9	39.9	4.7	46.6	4.7	41.1	8.2	60.6	10.3	58.1	12.9	49.0	12.3	72.5	5.9	81.7	6.4	73.7
Tacachi	0.3	11.3	n.d.	n.d.	1.9	14.8	0.3	13.9	0.4	16.1	0.4	16.4	0.3	14.4	0.3	15.8	0.0	8.2	0.0	10.6	0.0	8.7	0.0	8.8
Villa Gualberto Villaroel (Cuchumbe)	4.4	53.9	3.0	50.1	1.1	27.4	1.8	36.9	4.6	78.3	3.3	11.7	1.6	79.0	7.6	74.4	8.3	48.2	11.7	43.6	6.6	33.0	1.2	27.1
Tarata	2.5	30.4	2.1	12.1	1.4	9.1	12.9	28.3	0.1	11.2	0.2	8.3	0.0	15.2	9.3	29.1	13.2	21.4	0.0	119.0	0.0	174.2	0.0	177.3
Anzaldo	6.5	25.3	17.7	74.7	10.9	54.9	10.6	43.8	12.7	51.4	0.5	45.9	5.4	95.9	16.1	84.8	16.1	69.1	3.2	82.9	3.6	116.5	3.6	117.2
Arbieto	37.8	54.6	3.9	46.1	n.d.	n.d.	1.9	30.6	2.5	32.0	3.9	41.4	4.0	41.2	3.6	24.3	3.8	15.3	3.1	13.3	0.6	51.2	1.1	156.6
Sacabamba	4.1	8.3	1.2	5.1	2.1	37.1	9.0	29.9	11.2	27.1	12.6	16.0	0.7	36.1	4.5	35.4	0.0	7.8	0.0	16.8	0.0	62.8	0.3	56.0
Cliza	4.9	19.0	n.d.	n.d.	n.d.	n.d.	2.5	4.0	0.1	4.7	1.0	23.2	3.0	31.9	5.3	28.3	9.8	31.2	4.3	44.3	4.2	39.7	4.0	35.5
Toco	0.5	1.1	n.d.	n.d.	0.2	3.1	4.6	38.3	13.8	40.8	9.2	32.1	13.3	23.2	0.2	10.9	0.6	5.5	0.0	21.5	0.1	22.1	0.3	21.1
Talata	3.5	13.8	n.d.	n.d.	10.9	77.4	8.5	62.9	11.5	47.8	5.1	41.9	4.7	30.4	5.9	35.1	2.3	20.6	0.0	14.2	0.1	44.8	0.6	45.1
Capinota	7.7	43.6	n.d.	n.d.	n.d.	n.d.	9.7	25.4	9.1	28.5	6.9	19.2	10.4	22.9	11.0	21.4	7.1	18.1	0.3	25.7	0.1	24.3	0.6	22.9
Santivañez	2.0	13.8	n.d.	n.d.	n.d.	n.d.	9.0	36.1	7.7	17.5	10.5	27.3	2.4	36.5	11.5	59.4	13.9	87.4	0.3	59.2	0.7	58.2	3.2	55.0
Sicaya	2.6	40.2	n.d.	n.d.	0.0	22.6	0.0	41.1	0.0	70.0	0.5	68.2	4.9	116.2	8.9	118.2	9.1	93.2	13.3	115.7	15.6	100.7	15.1	84.9
Tapacari	2.9	9.7	n.d.	n.d.	0.4	6.5	0.0	11.0	0.2	13.8	0.3	8.7	0.3	15.5	7.4	16.6	1.9	11.1	0.3	40.4	1.1	42.4	1.8	15.8
Totora	1.4	20.3	1.4	14.6	n.d.	n.d.	0.0	17.1	2.4	20.1	0.0	19.1	2.4	20.8	9.6	30.6	9.8	30.7	0.0	58.0	0.0	57.6	0.0	58.1
Pojo	5.8	37.0	12.9	26.0	18.1	27.2	13.5	20.7	12.3	30.1	7.8	26.3	7.9	33.9	8.6	35.7	7.5	62.5	2.1	54.3	3.0	56.2	3.1	53.6
Pocoaná	5.9	15.4	6.5	13.9	3.1	59.2	8.7	49.2	10.6	48.2	10.5	48.3	1.0	34.0	6.6	44.3	3.9	27.2	0.7	19.5	0.7	19.7	0.7	11.2
Chimoré	n.d.	n.d.	4.9	40.9	2.2	17.0	5.8	25.1	6.0	29.6	7.8	36.4	1.7	57.5	1.7	58.7	3.7	62.3	2.6	95.3	4.2	130.4	9.8	116.2
Puerto Villarroel	5.0	11.4	3.4	13.0	2.5	9.7	1.8	20.3	7.1	23.2	3.3	11.7	3.2	33.0	3.5	31.6	4.8	22.3	5.3	38.0	5.4	36.4	5.5	37.5
Araní	12.0	40.6	9.9	24.2	12.7	24.4	7.6	49.2	8.8	55.3	8.9	81.3	11.8	93.0	28.7	103.3	10.1	131.4	5.3	174.6	6.0	167.8	4.1	154.2
Vacas	3.2	32.5	8.3	24.8	8.0	32.8	5.8	28.6	9.7	31.3	6.2	6.8	0.0	28.1	2.0	26.2	6.8	21.9	3.7	20.7	3.8	16.2	3.6	11.8
Arque	6.1	26.4	11.2	21.5	6.3	32.5	6.9	14.5	2.5	18.4	6.2	60.7	13.1	57.8	9.2	49.3	16.3	41.7	9.9	31.2	9.9	21.9	4.8	11.7
Tacopaya	6.1	11.6	5.6	12.1	0.0	20.0	0.2	6.9	1.7	7.0	0.8	35.5	10.1	50.6	12.9	43.1	11.9	36.1	5.2	25.6	2.6	18.6	2.4	13.3
Bolívar	0.8	12.0	n.d.	n.d.	30.6	41.4	0.0	41.3	0.0	47.8	8.3	0.0	2.2	81.1	3.4	85.0	6.7	43.0	8.2	44.6	8.3	38.1	7.9	29.1
Tiraque	1.1	17.5	0.0	16.0	1.3	16.3	0.7	17.9	2.9	20.7	0.8	19.8	0.7	72.9	2.9	62.5	4.0	90.1	2.5	80.5	7.3	79.8	7.1	71.1
Mizque	0.1	4.5	0.1	3.9	0.0	4.4	0.0	4.5	0.0	5.1	0.0	5.0	0.0	33.4	14.2	39.4	10.5	41.9	0.0	1.7	0.1	26.3	0.7	25.4
Vila Vila	n.d.	n.d.	44.7	55.7	0.6	18.1	0.1	3.3	0.1	22.7	1.1	3.5	2.4	58.5	2.2	58.2	2.3	18.5	2.2	43.4	2.1	61.0	2.0	22.0
Alalay	33.3	41.1	7.3	26.3	0.9	38.1	0.1	56.4	1.5	58.5	14.1	146.6	19.1	109.6	19.7	104.5	18.5	72.7	22.9	66.9	23.1	46.2	1.3	22.9
Entre Ríos	4.3	33.7	1.3	23.7	2.8	28.3	4.0	16.9	5.6	58.1	3.1	48.5	6.5	58.2	7.1	46.1	6.7	39.7	8.9	78.1	8.4	62.6	8.4	72.7
Cocapata	0.5	3.5	1.6	3.8	0.0	7.9	0.0	6.1	0.2	22.9	0.9	11.0	1.8	26.1	8.4	30.7	2.9	27.2	3.4	21.1	3.8	56.4	5.2	28.1
Shinohota	3.5	10.6	1.4	19.8	0.5	22.1	4.3	7.7	6.5	67.5	7.2	76.6	8.4	82.6	14.2	80.8	16.1	84.4	18.1	73.7	17.9	56.4	14.4	42.0

Entidad	2013		2014		2015		2016		2017		2018		2019		2020		2021		2022(p)		2023(p)		2024(p)			
	Ratio de SD (20%)	Ratio VPD (200%)	Ratio de SD (20%)	Ratio VPD (200%)	Ratio de SD (20%)	Ratio VPD (200%)	Ratio de SD (20%)	Ratio VPD (200%)	Ratio de SD (20%)	Ratio VPD (200%)	Ratio de SD (20%)	Ratio VPD (200%)	Ratio de SD (20%)	Ratio VPD (200%)	Ratio de SD (20%)	Ratio VPD (200%)	Ratio de SD (20%)	Ratio VPD (200%)	Ratio de SD (20%)	Ratio VPD (200%)	Ratio de SD (20%)	Ratio VPD (200%)	Ratio de SD (20%)	Ratio VPD (200%)		
Departamento de Oruro																										
Oruro	0,0	0,0	1,6	25,0	1,2	29,0	2,7	25,4	11,4	56,0	8,3	48,6	7,7	91,1	6,3	85,2	5,3	90,1	4,6	103,7	5,6	83,0	4,0	83,6		
Caracollo	4,0	29,7	1,8	14,1	n.d.	n.d.	1,2	13,4	5,1	16,6	0,0	13,0	0,1	14,9	1,9	17,1	1,2	11,2	0,0	35,4	0,0	35,3	0,0	6,9		
El Choro	37,0	40,3	n.d.	n.d.	n.d.	n.d.	0,8	19,6	2,0	18,0	8,0	42,6	4,8	36,1	9,8	43,2	0,0	25,9	0,0	21,1	0,0	20,6	0,0	19,9		
Challapata	3,3	8,2	n.d.	n.d.	0,0	26,1	0,0	28,4	2,4	38,7	0,5	34,3	0,6	34,2	2,2	38,0	2,7	23,8	0,0	18,2	0,0	18,1	0,0	17,7		
Santuario de Quillacas	10,0	17,1	8,5	19,2	1,4	4,5	3,6	11,3	2,9	9,2	2,5	9,6	3,1	10,8	6,8	17,2	0,0	15,5	0,0	5,0	0,0	4,9	0,0	6,9		
Huanuni	n.d.	n.d.	n.d.	n.d.	0,1	27,4	0,0	30,2	0,3	11,9	1,6	8,6	1,5	42,1	4,7	30,0	1,9	32,0	3,7	89,4	6,2	86,3	3,1	77,0		
Machacamarca	n.d.	n.d.	n.d.	n.d.	0,0	39,6	0,3	45,8	16,0	76,4	2,8	65,6	2,1	76,1	14,5	91,3	0,0	49,9	0,2	48,8	0,4	39,3	0,8	38,5		
Poopó (Villa Poopó)	n.d.	n.d.	5,2	66,6	0,0	56,2	0,0	58,7	6,7	122,1	3,0	84,9	15,3	83,1	17,2	96,7	0,0	48,4	0,0	36,1	0,0	34,1	0,0	33,4		
Pazña	0,0	0,0	n.d.	n.d.	0,9	8,6	1,0	11,7	1,3	19,3	1,5	25,0	1,6	26,9	3,5	45,8	0,4	13,3	0,6	15,8	0,7	15,8	0,7	15,4		
Antequera	0,6	4,3	40,1	48,7	23,2	64,5	1,2	73,6	1,6	86,5	14,9	120,2	2,4	119,7	16,3	153,5	8,5	83,5	8,6	74,9	8,1	59,4	0,0	47,0		
Eucaliptus	5,6	10,9	3,2	6,4	0,7	12,5	1,1	11,6	1,5	15,0	1,4	14,6	1,3	14,0	1,2	12,4	0,0	7,3	0,0	8,8	0,0	8,2	0,0	8,5		
Santiago de Huari	17,4	61,5	0,3	35,7	6,7	21,8	0,9	32,8	1,7	43,5	0,3	40,5	0,0	44,4	1,6	40,3	2,0	18,5	0,0	11,9	0,0	11,8	0,0	11,4		
Totora	14,2	42,7	3,8	29,8	1,4	24,1	0,1	34,7	16,3	47,0	28,3	60,7	15,8	30,2	17,6	27,7	0,0	13,4	0,0	5,7	0,0	6,1	0,0	5,8		
Corque	3,1	8,3	3,2	10,5	0,0	8,7	1,7	10,5	0,0	20,6	0,0	16,4	0,6	17,4	5,0	25,4	0,0	20,1	0,1	12,9	0,2	34,4	1,0	34,3		
Choquecota	1,5	8,0	2,0	7,5	14,4	18,3	n.d.	n.d.	25,4	106,5	0,0	0,0	0,0	0,1	0,0	2,2	0,0	1,4	0,0	1,5	0,0	1,8	0,0	2,1		
Curahuara de Carangas	1,1	5,3	1,5	3,0	0,5	0,7	0,0	5,8	0,0	0,0	2,0	2,1	1,4	2,4	2,4	11,5	0,0	4,3	0,0	1,4	0,0	1,9	0,0	3,9		
Turco	4,6	53,4	29,6	69,5	6,4	20,7	5,5	21,3	7,6	19,5	7,2	12,3	3,4	5,6	0,0	17,2	0,3	1,3	0,6	18,2	4,3	18,2	4,0	14,1		
Huachacalla	4,3	9,0	3,7	5,7	0,8	6,7	0,5	(4,4)	3,6	(11,1)	0,5	0,0	0,6	10,0	7,1	18,6	0,0	8,5	0,0	9,0	0,0	8,6	0,0	9,1		
Escara	3,2	12,7	1,1	11,5	1,0	3,3	1,0	4,8	0,2	6,7	2,9	129,3	1,6	41,5	3,6	114,8	16,2	125,0	15,5	112,0	14,5	93,1	13,3	74,4		
Cruz de Machacamarca	0,0	10,1	n.d.	n.d.	2,3	6,9	0,0	4,4	0,0	6,9	0,2	10,3	0,0	7,7	1,1	13,4	0,0	4,4	0,0	15,9	0,0	13,2	0,0	3,2		
Yunguyo de Litoral	3,7	12,0	1,8	11,3	1,2	6,6	0,2	7,3	0,8	5,9	1,1	6,9	0,4	11,3	0,3	12,4	0,0	6,4	0,0	6,9	0,0	7,0	0,0	6,6		
Esmeralda	5,0	8,0	3,1	8,5	7,1	10,8	2,1	13,0	0,0	22,5	0,4	26,3	0,7	24,9	0,6	18,6	0,7	16,3	0,8	13,1	0,7	12,9	0,7	10,5		
Toledo	6,8	34,0	1,0	25,8	0,0	24,1	29,0	53,0	5,6	83,0	38,4	67,0	6,7	81,0	12,9	75,7	11,4	126,0	10,7	107,9	10,1	158,9	14,9	143,9		
Andamarca (Santiago de Andaman)	6,8	35,4	6,5	29,3	12,5	25,7	4,7	23,0	0,5	49,7	3,6	50,8	4,9	57,9	13,9	64,0	6,9	32,3	1,5	33,7	2,4	60,8	3,1	63,2		
Belén de Andamarca	13,4	23,1	0,4	6,1	0,0	4,4	0,2	3,2	3,4	31,4	0,3	20,1	12,5	53,9	13,2	44,6	4,4	53,6	3,0	30,3	3,2	28,3	3,1	25,2		
Salinas de Garcí Mendoza 2_/	5,3	14,8	3,8	15,4	0,8	10,0	0,0	9,7	0,0	9,6	0,1	1,5	1,1	75,1	2,9	78,2	n.d.	n.d.	n.d.	n.d.	n.d.	n.d.	n.d.	n.d.		
Pampa Aullagas	2,3	10,0	4,7	12,7	0,0	12,3	1,7	16,3	0,3	22,4	0,3	22,8	0,3	22,2	0,3	23,4	7,0	19,9	0,0	13,7	0,0	13,7	0,0	13,2		
La Rivera	1,9	7,8	0,0	4,2	0,0	9,5	1,4	13,2	0,0	16,8	0,0	12,2	0,0	9,2	19,1	26,6	0,0	23,7	0,0	8,6	0,0	7,3	0,0	2,7		
Todos Santos	1,7	13,6	n.d.	n.d.	0,0	6,2	1,2	9,9	41,9	43,3	26,2	28,3	2,1	5,8	4,1	6,2	0,0	9,3	0,0	3,1	0,0	3,0	0,0	2,9		
Carangas	11,1	21,5	3,4	14,6	2,2	4,5	0,6	5,7	0,3	8,0	0,3	0,0	0,3	6,7	0,2	5,7	0,0	3,9	0,0	2,6	0,0	0,0	0,0	0,1		
Sabaya	8,1	10,7	0,4	9,0	0,0	6,4	0,0	7,1	0,0	10,8	0,2	4,4	0,1	8,3	12,4	20,8	0,0	15,0	0,0	4,2	0,0	4,4	0,0	4,2		
Coipasa	5,6	8,9	3,4	7,2	1,5	6,3	0,9	15,0	0,0	12,1	0,0	0,0	0,0	8,8	0,0	4,7	0,0	3,6	0,0	5,0	0,0	4,8	0,0	4,2		
Chipaya 1_/	29,8	35,7	n.d.	n.d.	0,4	54,5	0,7	46,8	0,8	50,0	0,8	41,4	n.d.	n.d.	n.d.	n.d.	n.d.	n.d.	n.d.	n.d.	n.d.	n.d.	n.d.	n.d.		
Huayllamarca (Santiago de Huayllar)	11,8	15,0	1,2	8,6	0,0	5,4	0,0	10,2	1,3	13,3	0,6	13,2	0,6	68,4	1,1	102,1	6,5	87,2	10,6	85,4	10,2	58,5	10,2	47,1		
Soracachi	15,6	54,0	n.d.	n.d.	n.d.	n.d.	0,0	15,6	0,3	20,8	0,0	18,8	0,0	47,5	1,4	22,1	1,4	23,7	0,0	21,0	0,0	25,1	0,1	57,9		

[p] Preliminar

1_/ A partir de la gestión 2019 se convirtió en el Gobierno Autónomo Indígena Originario Campesino de la Nación Originaria Uru Chipaya 2_/ A partir de la gestión 2021 se convirtió en el Gobierno Autónomo Indígena Originario Campesino de Salinas.

Nota: La Ley N° 2042 de Administración Presupuestaria, modificada con la Ley N° 1389 de 2021, establece los siguientes límites de endeudamiento: El Servicio de la Deuda (SD) y el Valor Presente de la Deuda total (VPD), no podrá exceder el 20% y 200%, respectivamente, de los Ingresos Corrientes Recurrentes.

Para el cálculo de los indicadores de endeudamiento (SD y VPD) se considera la metodología establecida en la Resolución Ministerial N° 276 de 10/05/2013, Resolución Ministerial N° 534 de 19/06/2019, Resolución Ministerial N° 307 de 09/09/2021 y la Resolución Ministerial N° 338 de 29/09/2022.

n.d.: No disponible.

Fuente: MEFP-VICP-DGAFT

Elaboración: MEFP-VICP-DGAFT-Unidad de Seguimiento y Control a las Finanzas Territoriales

Cuadro N° 70
**Gobiernos Autónomos Municipales de Departamentos de Potosí y Santa Cruz:
Capacidad de Endeudamiento Referencial
2013 - 2024**

(En porcentaje)

Entidad	2013		2014		2015		2016		2017		2018		2019		2020		2021		2022(p)		2023(p)		2024(p)		
	Ratio de SD (20%)	Ratio VPD (200%)	Ratio de SD (20%)	Ratio VPD (200%)	Ratio de SD (20%)	Ratio VPD (200%)	Ratio de SD (20%)	Ratio VPD (200%)	Ratio de SD (20%)	Ratio VPD (200%)	Ratio de SD (20%)	Ratio VPD (200%)	Ratio de SD (20%)	Ratio VPD (200%)	Ratio de SD (20%)	Ratio VPD (200%)	Ratio de SD (20%)	Ratio VPD (200%)	Ratio de SD (20%)	Ratio VPD (200%)	Ratio de SD (20%)	Ratio VPD (200%)	Ratio de SD (20%)	Ratio VPD (200%)	
Departamento de Potosí																									
Potosí	3,2	13,6	n.d.	n.d.	0,3	19,1	0,4	25,6	0,4	28,1	0,6	26,8	0,6	32,0	0,9	32,7	0,6	29,5	1,2	82,5	3,2	83,9	3,0	73,3	
Tingupaya	5,1	15,5	n.d.	n.d.	0,0	7,8	0,0	7,6	0,7	11,6	0,1	10,7	0,0	20,2	6,8	22,4	7,8	27,8	0,0	17,6	0,2	19,1	0,6	18,4	
Yocalla	5,0	21,3	12,2	34,2	5,0	35,5	0,7	35,4	0,1	37,5	0,1	33,7	0,1	32,7	0,1	36,3	0,0	23,6	0,0	27,6	0,0	24,9	0,5	48,8	
Umiri	5,7	11,7	n.d.	n.d.	n.d.	n.d.	2,7	72,3	0,0	59,9	0,0	93,9	18,1	124,6	15,9	104,7	0,0	39,5	0,0	42,2	0,0	46,0	0,0	11,4	
Uncía	6,0	11,2	16,7	11,4	12,0	11,0	6,7	15,4	1,5	31,9	0,0	22,3	1,9	35,5	0,5	33,2	0,1	23,7	0,0	121,1	0,0	17,2	0,0	18,3	
Choyanta	16,2	25,6	4,0	22,7	n.d.	n.d.	5,6	84,6	17,1	15,7	7,0	10,5	0,9	10,1	6,8	20,1	2,6	7,8	0,0	5,1	0,0	6,9	0,0	12,1	
Llallagua	n.d.	n.d.	n.d.	n.d.	2,0	7,8	3,8	4,5	3,1	0,0	0,4	24,0	0,1	35,9	2,6	39,0	2,0	41,6	2,9	34,6	4,8	55,4	4,8	51,3	
Befanzos	1,7	6,2	n.d.	n.d.	0,0	9,7	0,1	9,0	0,5	15,6	0,2	7,7	0,2	17,3	0,9	20,9	0,0	34,5	0,0	40,0	2,3	31,9	4,0	30,0	
Chaqui	27,7	39,6	1,1	21,9	2,1	16,4	0,0	50,3	0,1	72,9	1,5	73,2	1,3	71,1	1,3	72,1	1,3	42,8	1,5	41,2	1,4	40,8	1,4	38,3	
Tacobamba	11,5	28,2	n.d.	n.d.	7,3	35,1	0,1	34,5	2,6	55,8	0,0	99,4	0,4	96,8	4,5	73,3	4,7	34,6	5,3	33,1	5,2	27,6	5,1	40,3	
Colquechaca	11,4	20,0	n.d.	n.d.	3,6	36,7	3,7	15,6	1,7	24,2	3,1	21,0	2,9	33,8	4,5	37,5	3,0	32,7	4,2	30,8	4,8	41,1	5,5	60,5	
Ravelo	4,1	14,2	n.d.	n.d.	4,6	11,6	3,9	33,2	13,8	48,3	2,3	60,6	2,5	54,4	3,1	55,6	7,5	43,1	5,2	37,5	5,2	33,0	5,0	27,4	
Pocoata	2,2	35,2	n.d.	n.d.	3,0	36,4	1,6	35,5	2,3	44,4	0,3	48,7	0,2	23,2	4,2	16,7	3,4	12,9	0,0	7,1	0,0	7,9	0,0	6,8	
Ocurí	2,7	31,8	n.d.	n.d.	3,7	22,4	3,3	21,2	4,1	30,1	2,0	16,7	0,0	43,9	4,6	46,4	11,6	46,8	11,8	45,6	13,2	34,6	8,0	22,5	
San Pedro de Buena Vista	n.d.	n.d.	n.d.	n.d.	n.d.	n.d.	4,5	67,1	2,6	87,0	4,3	82,7	4,9	101,9	11,7	115,7	5,2	50,9	3,6	83,4	4,1	81,6	4,3	43,2	
Toro Toro	21,6	57,0	4,2	22,4	n.d.	n.d.	n.d.	n.d.	15,5	33,2	31,4	27,6	18,2	122,5	6,2	148,1	5,8	5,3	0,0	135,4	4,9	134,0	0,0	90,3	
Cotagaita	2,0	26,4	5,5	28,5	4,3	21,7	3,8	3,8	0,0	3,0	0,0	5,8	0,0	5,6	0,0	15,2	5,7	18,4	0,0	0,0	2,4	0,0	2,9	2,9	
Villichí	2,5	35,3	n.d.	n.d.	n.d.	n.d.	1,2	52,1	0,4	55,6	0,2	57,6	0,4	52,2	2,1	73,6	3,8	117,1	0,1	42,5	0,2	61,5	0,8	74,1	
Tupiza	n.d.	n.d.	n.d.	n.d.	n.d.	n.d.	7,6	36,9	8,5	38,7	3,9	32,0	9,5	53,7	6,2	49,9	4,1	38,2	2,5	34,3	2,0	32,8	1,9	42,3	
Atocha	14,9	21,4	n.d.	n.d.	n.d.	n.d.	0,6	30,0	1,0	31,0	3,6	30,5	2,2	29,7	1,4	28,0	0,0	14,6	0,0	13,7	0,0	13,5	0,0	12,5	
Colcha "K" (Villa Marín)	2,1	15,1	0,4	16,0	0,0	16,8	0,0	18,9	0,0	16,4	0,1	2,3	6,4	15,2	7,6	10,6	0,0	1,7	0,0	1,0	0,0	8,3	0,0	2,7	
San Pedro de Quemes	6,7	53,3	n.d.	n.d.	n.d.	n.d.	7,0	66,5	2,5	79,3	n.d.	n.d.	11,6	131,4	11,9	138,6	13,2	83,7	0,1	76,8	1,1	80,6	1,7	78,8	
San Pablo de López	3,6	19,4	2,2	17,9	n.d.	n.d.	30,6	57,8	n.d.	n.d.	0,0	0,0	0,0	6,9	0,0	4,5	0,0	2,1	0,0	3,1	0,0	1,0	0,0	1,6	
Mojinete	0,0	11,8	n.d.	n.d.	n.d.	n.d.	3,4	4,1	n.d.	n.d.	n.d.	n.d.	6,8	56,7	12,9	36,3	0,4	34,3	1,8	26,8	1,7	26,1	1,8	24,3	
San Antonio de Esmeruco	0,0	5,0	0,1	4,3	0,0	0,1	9,3	9,3	3,4	25,5	n.d.	n.d.	10,0	33,6	10,6	26,7	2,6	28,3	2,9	15,8	2,9	20,4	2,8	16,3	
Sacaca (Villa de Sacaca)	11,8	2,7	n.d.	n.d.	0,7	8,4	0,3	12,0	0,7	15,4	0,0	3,5	0,0	32,7	0,8	34,4	0,0	3,0	0,0	42,3	2,5	47,6	3,3	47,9	
Caripuyo	6,8	18,2	7,6	42,8	10,9	48,7	12,0	50,6	13,6	60,2	21,7	197,2	2,3	72,0	5,6	77,9	4,3	41,6	4,8	32,2	4,8	28,3	4,6	24,1	
Puna (Villa Talavera)	7,9	19,5	n.d.	n.d.	2,7	22,6	0,0	28,6	2,5	27,3	2,1	55,5	3,7	50,8	8,9	62,9	12,0	58,6	9,6	46,6	9,8	39,1	10,5	91,5	
Caiza "D"	3,5	13,5	6,4	16,7	n.d.	n.d.	0,0	12,1	0,0	78,4	10,1	73,4	2,3	71,4	9,9	72,6	12,8	67,3	13,0	55,1	13,4	46,9	12,9	31,1	
Uyuni	7,7	31,1	4,2	22,1	1,6	25,3	0,9	11,4	1,2	14,9	0,0	11,3	0,7	7,6	1,2	11,2	13,0	75,0	0,0	33,1	0,1	40,8	0,1	38,5	
Tomave	1,9	47,1	n.d.	n.d.	3,0	39,2	4,0	41,4	6,4	50,1	5,6	43,6	5,3	55,8	0,0	36,0	0,0	10,0	0,0	5,6	0,0	8,7	0,0	5,6	
Porco	13,5	27,7	4,9	15,7	1,8	17,6	0,0	18,3	0,0	37,4	0,0	28,9	0,0	24,1	0,0	29,6	0,0	16,0	0,0	15,7	0,0	12,7	0,0	12,4	
Arampampa	16,7	28,8	n.d.	n.d.	0,0	53,4	6,0	72,0	n.d.	n.d.	1,7	94,8	14,2	105,1	0,0	120,5	0,0	31,3	0,0	69,9	0,0	99,5	0,9	101,1	
Acasio	2,5	41,4	4,4	37,8	0,4	71,5	15,5	73,1	25,3	113,1	14,3	67,0	4,4	82,0	6,3	75,1	8,3	29,5	0,0	66,8	0,5	72,1	4,0	72,8	
Llica	16,8	41,0	37,6	103,0	2,2	48,8	0,2	66,2	n.d.	n.d.	n.d.	n.d.	0,5	112,7	8,3	112,7	0,0	24,2	0,0	18,0	0,0	22,8	5,4	108,1	
Tahua	9,5	88,2	n.d.	n.d.	1,0	97,9	0,0	106,1	1,3	131,7	0,6	115,2	0,1	66,9	8,3	78,4	0,0	79,6	0,1	86,6	0,8	98,7	0,8	72,7	
Villazón	6,4	43,9	4,0	46,8	5,1	32,8	3,4	32,5	10,9	32,1	7,1	28,0	4,7	30,7	9,6	22,5	3,9	9,6	5,8	9,8	0,0	4,1	0,0	4,0	
San Agustín	8,8	7,9	n.d.	n.d.	22,8	47,0	141,0	210,1	118,3	118,3	n.d.	n.d.	6,6	139,9	6,6	139,9	0,0	56,0	0,0	98,9	0,0	0,8	0,0	155,5	
Ckochas	2,5	5,5	3,1	10,6	1,5	14,6	0,0	7,5	0,0	9,1	0,0	6,9	0,0	39,3	6,0	47,2	1,7	40,4	3,2	39,3	5,1	38,0	5,0	32,0	
Chuquiuta Ayllu Jucumani	8,6	9,7	n.d.	n.d.	6,3	12,2	10,7	25,2	4,6	28,4	0,0	28,5	0,0	19,4	0,0	38,1	8,9	69,1	0,0	51,3	0,7	55,0	5,0	57,7	
San Pedro de Macha	n.d.	n.d.	n.d.	n.d.	n.d.	n.d.	n.d.	n.d.	n.d.	n.d.	n.d.	n.d.	n.d.	n.d.	n.d.	n.d.	4,9	8,3	0,0	25,3	0,6	23,4	2,4	16,1	

Entidad	2013		2014		2015		2016		2017		2018		2019		2020		2021		2022(p)		2023(p)		2024(p)	
	Ratio de SD (20%)	Ratio VPD (200%)	Ratio de SD (20%)	Ratio VPD (200%)	Ratio de SD (20%)	Ratio VPD (200%)	Ratio de SD (20%)	Ratio VPD (200%)	Ratio de SD (20%)	Ratio VPD (200%)	Ratio de SD (20%)	Ratio VPD (200%)	Ratio de SD (20%)	Ratio VPD (200%)	Ratio de SD (20%)	Ratio VPD (200%)	Ratio de SD (20%)	Ratio VPD (200%)	Ratio de SD (20%)	Ratio VPD (200%)	Ratio de SD (20%)	Ratio VPD (200%)	Ratio de SD (20%)	Ratio VPD (200%)
Departamento de Santa Cruz																								
Santa Cruz de La Sierra	9,8	20,6	1,6	19,5	2,0	26,3	2,4	23,0	2,8	33,5	7,2	48,1	10,2	106,7	11,2	137,6	6,5	118,6	7,8	138,7	9,3	145,1	11,0	153,0
Coloaca	5,5	42,8	2,1	30,1	n.d.	n.d.	18,9	22,5	2,3	42,0	19,8	46,8	19,9	72,6	16,5	68,5	1,4	20,1	6,7	53,9	6,1	42,6	5,9	40,8
Porongo (Ayacucho)	6,1	11,4	n.d.	n.d.	0,0	8,2	4,8	10,0	0,7	8,5	2,6	8,1	6,4	102,0	1,9	8,6	0,7	7,7	0,9	4,3	0,0	1,9	0,0	27,8
La Guardia	n.d.	n.d.	10,9	20,6	n.d.	n.d.	5,8	58,9	18,1	89,2	16,3	81,0	15,3	110,4	18,1	80,3	16,8	24,9	11,8	109,6	14,6	17,2	9,4	86,8
El Torno	3,5	39,3	5,1	43,8	4,0	21,9	5,0	46,8	10,2	47,4	9,3	35,8	4,2	50,0	6,6	46,8	8,4	46,9	11,1	71,4	6,9	62,1	5,1	49,4
Warnes	6,3	24,0	4,3	15,7	3,2	8,4	3,6	8,8	3,7	59,9	29,4	85,1	10,0	151,8	7,8	141,6	12,0	93,6	9,1	96,1	11,8	170,4	11,4	122,6
San Ignacio (San Ignacio de Velasco)	7,8	48,1	24,0	54,2	n.d.	n.d.	3,5	33,5	3,9	41,0	4,2	37,5	5,4	77,7	9,0	71,6	8,8	30,7	10,2	77,1	13,7	71,5	3,8	32,1
San Miguel (San Miguel de Velasco)	18,1	55,0	44,1	62,1	27,7	42,8	4,9	43,0	0,0	30,6	0,0	133,1	4,7	122,7	5,6	133,5	18,6	124,7	16,9	127,0	6,2	127,9	10,2	120,9
San Rafael	4,1	25,9	2,8	6,2	0,0	2,3	1,1	5,2	5,8	39,7	17,0	64,7	16,6	47,5	16,7	32,1	14,1	13,7	11,0	14,9	0,0	1,6	0,0	85,7
Buena Vista	16,7	55,9	n.d.	n.d.	n.d.	n.d.	7,1	20,6	8,9	113,3	21,2	106,3	16,9	116,8	20,0	91,0	25,1	87,2	24,3	86,9	16,1	60,2	7,2	41,2
San Carlos	4,1	8,3	4,6	25,9	1,9	20,1	3,5	20,4	4,2	13,5	3,0	25,6	1,0	51,1	1,2	62,1	5,3	67,4	7,2	65,4	9,4	61,1	9,5	53,7
Yopacani	4,9	51,9	1,9	43,6	1,8	31,9	1,2	29,6	5,5	48,0	2,0	36,0	2,1	65,8	5,0	71,9	8,9	78,9	4,3	68,0	5,1	67,6	6,2	87,8
San José	0,8	30,0	0,5	33,3	2,4	22,6	1,8	15,3	2,1	15,2	2,0	12,9	1,9	11,4	2,2	11,0	5,2	11,3	2,3	7,8	0,0	6,7	0,0	5,7
Pailón	4,8	35,5	0,3	48,4	0,0	24,8	0,0	28,9	2,7	39,4	2,7	31,2	2,0	38,9	3,8	35,4	2,7	15,5	2,4	49,7	0,5	11,9	0,5	10,9
Roboré	5,5	28,1	n.d.	n.d.	12,7	42,5	10,7	38,4	12,9	37,1	5,3	29,0	5,2	19,2	3,0	13,7	3,5	11,4	5,8	11,5	2,9	5,2	0,0	2,3
Portachuelo	9,1	54,0	0,5	59,5	2,2	45,8	8,5	50,2	6,5	58,8	16,2	69,8	5,9	51,9	6,6	62,6	8,0	33,7	9,1	103,1	7,7	103,1	7,3	48,9
Santa Rosa del Sara	4,9	33,6	n.d.	n.d.	3,6	24,8	2,6	18,0	0,0	21,0	0,4	20,2	1,5	11,8	1,7	10,9	1,1	6,5	1,1	34,4	1,9	34,8	5,3	33,5
Lagunillas	12,2	11,9	5,5	59,6	26,1	72,7	10,4	66,7	16,8	56,3	17,2	50,0	16,2	36,7	10,7	26,8	5,5	23,0	5,9	22,6	0,0	23,6	0,0	14,3
Charagua	4,4	22,4	6,0	21,2	n.d.	n.d.	0,9	20,6	0,3	20,0	n.d.	n.d.	n.d.	n.d.	n.d.	n.d.	n.d.	n.d.	n.d.	n.d.	n.d.	n.d.	n.d.	n.d.
Cabezas	3,4	15,6	4,4	15,6	2,7	20,8	1,0	18,0	1,0	46,4	2,1	16,0	9,3	40,7	17,2	52,0	7,4	37,9	7,6	31,5	7,5	23,4	7,0	51,0
Cuevo	4,7	12,9	n.d.	n.d.	4,0	9,5	0,6	10,7	0,7	40,4	3,9	11,7	3,3	35,8	13,3	54,2	3,2	47,3	4,0	47,8	4,1	36,8	4,2	31,9
Gutiérrez I./	2,6	26,4	n.d.	n.d.	0,1	16,6	0,0	16,4	4,0	22,8	3,5	22,2	0,2	16,0	1,0	7,8	0,0	3,9	n.d.	n.d.	n.d.	n.d.	n.d.	n.d.
Camití	5,4	17,4	n.d.	n.d.	3,6	12,6	11,2	16,2	2,6	18,9	4,8	22,7	2,5	20,2	8,2	25,7	0,0	16,1	0,0	11,3	0,0	7,5	0,0	4,0
Boyube	6,3	9,3	n.d.	n.d.	4,7	16,2	7,7	18,0	43,9	55,2	11,2	38,9	11,2	42,4	10,5	44,7	4,1	26,8	6,3	27,9	6,3	21,3	0,0	8,9
Vallegrande	4,8	17,0	n.d.	n.d.	3,2	14,2	1,0	10,2	1,7	4,7	1,4	16,8	0,7	5,9	1,6	16,6	2,7	14,6	3,3	14,7	3,4	12,5	3,2	10,4
Titigal	1,5	4,7	n.d.	n.d.	3,5	14,6	2,8	18,5	4,7	19,6	0,0	19,0	0,0	17,8	0,0	10,3	0,0	4,7	0,0	6,1	0,0	8,1	0,0	5,5
Moro Moro	0,6	1,6	8,8	12,2	0,4	8,5	0,5	4,3	n.d.	n.d.	n.d.	n.d.	7,0	6,6	2,8	9,9	0,0	14,0	0,0	10,6	0,2	9,0	1,3	83,6
Postrer Valle	0,4	6,2	5,7	11,8	45,7	70,7	3,5	56,1	0,0	13,8	0,0	15,7	1,9	81,3	8,7	93,8	4,3	79,8	7,8	92,1	12,1	87,0	11,2	65,7
Pucara	1,6	10,7	n.d.	n.d.	16,3	24,6	0,0	25,6	0,0	28,6	0,0	30,7	0,0	37,1	4,3	48,6	0,5	28,4	0,8	66,0	0,8	69,1	0,8	64,6
Samaipata	3,0	8,0	n.d.	n.d.	0,0	8,0	2,3	7,5	4,4	28,0	5,0	19,3	5,0	16,4	3,4	12,2	10,5	22,5	6,1	9,1	3,0	3,1	0,3	24,2
Pampa Grande	21,1	23,9	n.d.	n.d.	7,6	51,4	5,8	42,3	14,8	76,9	14,7	60,4	10,9	44,8	17,3	51,3	10,9	16,9	5,6	16,7	0,0	9,8	0,0	16,1
Mairana	21,9	26,8	n.d.	n.d.	0,8	26,1	4,1	13,4	2,9	10,7	6,0	11,2	0,0	5,4	18,0	64,6	0,0	61,2	0,2	63,3	1,2	64,5	4,5	61,2
Quiturillas	9,9	19,4	2,5	9,1	3,2	5,0	1,6	5,5	2,9	46,2	n.d.	n.d.	2,6	4,3	5,0	23,0	3,2	21,5	4,0	25,3	4,9	27,5	4,6	36,0
Monteoro	n.d.	n.d.	n.d.	n.d.	0,2	3,9	1,9	5,4	2,6	45,8	5,7	52,5	5,9	44,8	8,3	44,1	0,9	9,6	7,5	40,3	7,7	35,2	9,3	56,5
General Agustín Saavedra	3,4	15,5	11,8	17,2	n.d.	n.d.	1,3	47,8	10,6	45,4	11,7	35,2	14,6	36,7	7,6	24,2	1,1	5,7	1,9	6,9	0,0	4,3	0,4	18,4
Mineros	20,7	50,7	n.d.	n.d.	11,1	42,7	1,0	33,6	1,6	53,8	4,5	50,8	4,2	50,3	4,4	41,5	4,7	33,0	4,4	16,5	1,0	79,1	0,9	74,3
Concepción	0,0	0,0	n.d.	n.d.	7,6	27,4	18,0	34,0	5,3	18,7	5,6	40,8	3,4	16,7	3,0	16,3	1,1	13,9	6,5	29,9	8,2	28,0	1,2	8,9
San Javier	0,0	57,9	n.d.	n.d.	n.d.	n.d.	6,3	36,4	4,1	35,6	3,6	13,4	1,7	8,9	0,5	7,9	0,0	6,8	0,0	0,0	0,2	24,6	0,8	24,4
San Julián	0,5	1,0	n.d.	n.d.	0,7	9,0	2,2	23,6	3,3	39,8	3,3	34,1	4,7	31,3	4,7	29,7	5,8	29,4	5,4	87,8	6,7	84,6	7,7	97,5
San Matías	20,4	41,9	n.d.	n.d.	16,2	68,1	7,1	58,9	2,9	42,9	2,0	62,6	1,2	60,9	6,4	73,7	8,3	25,7	5,7	30,9	5,8	25,8	5,8	69,9
Comarapa	7,2	27,3	5,9	17,0	6,1	16,4	6,6	41,4	12,8	105,6	14,0	72,1	18,2	101,8	15,7	79,3	18,8	77,2	14,8	78,3	7,0	65,7	7,3	57,8
Saipina	8,6	21,9	2,3	48,7	7,7	31,0	9,7	21,2	6,9	13,0	4,3	14,9	1,3	94,0	1,4	7,9	1,6	5,8	2,0	6,5	2,0	3,8	0,9	1,4
Puerto Suárez	4,4	75,6	6,0	49,8	8,6	43,8	4,1	39,5	0,0	36,5	1,4	32,5	2,4	69,9	7,6	75,4	0,0	16,8	0,0	16,9	0,0	19,6	0,0	17,8
Puerto Quijarro	2,3	28,4	n.d.	n.d.	0,0	9,8	2,1	2,5	2,3	13,4	2,0	10,2	1,6	7,0	1,7	4,6	1,8	2,5	1,8	3,1	0,0	27,3	0,8	28,3
Ascensión de Guarayos	2,3	5,0	n.d.	n.d.	n.d.	n.d.	6,0	26,1	14,7	29,0	13,5	35,0	13,0	24,9	10,3	24,3	1,0	17,1	1,8	16,9	1,8	30,9	4,0	73,4
Urubicha	1,8	13,5	n.d.	n.d.	0,8	11,9	4,3	14,9	1,2	17,7	2,7	30,7	0,8	24,0	0,8	24,4	0,0	15,4	0,0	14,5	0,0	14,4	0,0	17,5
El Puente	23,9	33,6	n.d.	n.d.	3,4	24,8	0,8	25,2	0,0	30,4	2,0	25,6	2,3	25,6	7,5	64,4	12,3	52,8	10,6	39,0	10,6	29,0	5,7	53,2
Okinawa Uno	15,9	13,8	n.d.	n.d.	10,3	8,0	15,0	15,4	5,2	10,3	5,4	15,2	5,2	12,7	6,5	14,0	1,2	8,7	1,7	9,1	1,7	7,8	1,4	60,8
San Antonio de Lomerio	2,0	2,5	0,4	2,4	0,4	4,2	1,7	8,3	0,0	4,1	0,1	6,7	0,0	3,2	0,4	2,3	0,4	2,5	0,0	2,2	0,0	0,6	0,0	0,5
San Ramón	4,8	17,4	3,9	31,5	0,0	18,7	3,6	15,1	4,0	14,0	2,0	6,6	3,6	19,2	11,9	13,1	0,0	7,2	1,4	80,9	8,2	78,0	7,1	58,8
El Carmen Rivero Tórriz	7,7	13,9	n.d.	n.d.	n.d.	n.d.	2,1	10,8	6,2	63,7	12,5	61,4	12,0	50,8	14,1	46,2	10,7	41,0	17,7	30,3	8,2	22,4	16,8	20,4
San Juan	0,9	35,6	1,1	23,7	1,4	15,3	9,9	7,3	2,0	1,1	0,4	1,7	0,4	2,0	2,8	4,8	0,0	13,6	0,1	11,7	8,2	17,0	0,4	78,5
Fernández Alonso	0,0	0,0	n.d.	n.d.	10,4	15,4	2,3	9,6	4,8	47,5	8,8	84,7	7,8	106,0	9,0	97,2	11,5	99,0	13,7	102,7	9,3	101,0	8,9	89,6
San Pedro	0,2	1,8	n.d.	n.d.	0,0	1,6	0,0	3,7	0,0	3,0	0,0	2,3	0,0	1,8	0,0	2,0	0,6	4,2	0,0	1,1	0,0	1,0	0,0	1,3
Cuatro Cañadas	n.d.	n.d.	n.d.	n.d.	4,0	33,7	4,4	35,0	4,0	25,6	4,2	22,7	5,3	103,2	4,5	17,7	4,6	15,2	5,0	13,2				

Cuadro N° 71
**Gobiernos Autónomos Municipales del Departamentos de Beni, Tarija, Pando y Chuquisaca:
Capacidad de Endeudamiento Referencial
2013 - 2024**

(En porcentaje)

Entidad	2013		2014		2015		2016		2017		2018		2019		2020		2021		2022(p)		2023(p)		2024(p)	
	Ratio de SD (20%)	Ratio VPD (200%)	Ratio de SD (20%)	Ratio VPD (200%)	Ratio de SD (20%)	Ratio VPD (200%)	Ratio de SD (20%)	Ratio VPD (200%)	Ratio de SD (20%)	Ratio VPD (200%)	Ratio de SD (20%)	Ratio VPD (200%)	Ratio de SD (20%)	Ratio VPD (200%)	Ratio de SD (20%)	Ratio VPD (200%)	Ratio de SD (20%)	Ratio VPD (200%)	Ratio de SD (20%)	Ratio VPD (200%)	Ratio de SD (20%)	Ratio VPD (200%)	Ratio de SD (20%)	Ratio VPD (200%)
Departamento del Beni																								
Trinidad	6.4	32.6	4.0	17.3	3.7	15.4	4.5	18.5	3.6	30.9	4.3	38.8	5.2	33.4	6.3	22.5	1.4	26.0	1.6	23.8	1.7	22.8	4.6	143.9
San Javier	3.5	57.1	0.6	45.8	16.3	101.4	5.3	100.2	n.d.	n.d.	16.7	111.6	13.4	102.9	17.8	108.8	1.5	78.0	16.3	92.9	3.5	78.4	8.9	70.3
Riberalta	2.9	12.9	2.1	198.6	1.1	10.4	1.1	11.0	1.1	55.9	4.8	43.4	1.8	49.7	3.7	51.6	7.6	66.6	2.4	51.9	3.1	56.4	2.9	63.2
Puerto Guayamerin	2.6	30.3	2.3	20.2	2.5	18.5	3.1	17.5	2.5	15.9	2.2	23.0	0.6	10.4	3.3	18.3	3.0	15.2	3.6	14.7	3.6	11.6	3.6	32.4
Reyes	4.3	3.6	0.3	3.7	0.1	3.5	0.0	3.8	0.2	4.8	0.0	4.8	2.9	3.9	0.0	3.8	0.0	1.8	0.0	2.0	0.0	2.3	0.0	2.5
Puerto Rurrenabaque	1.7	9.1	n.d.	n.d.	0.6	4.9	0.7	6.0	2.7	34.2	7.9	33.1	8.4	25.7	9.8	19.0	8.4	14.3	1.4	2.7	0.7	1.1	0.0	0.4
San Borja	6.2	11.4	1.6	12.8	2.8	26.0	5.4	36.2	12.3	62.8	7.2	35.0	20.4	62.0	15.5	20.0	6.7	35.7	5.4	37.4	0.3	27.1	0.3	25.2
Santa Rosa	7.3	27.9	0.1	9.6	2.6	18.0	0.0	15.0	2.1	24.5	2.5	25.8	1.6	25.6	1.9	42.2	0.0	10.3	0.0	14.1	0.0	12.3	0.0	91.2
Santa Ana	9.3	21.1	20.9	35.4	7.4	38.7	3.3	26.0	4.4	21.7	2.8	12.3	2.6	8.7	3.2	7.4	3.8	4.8	3.3	3.5	0.1	11.5	0.0	0.2
San Ignacio	2.1	20.4	1.4	18.4	0.0	19.6	0.5	24.4	1.8	32.2	n.d.	n.d.	2.5	35.8	6.8	44.0	3.8	34.2	6.6	35.5	5.0	31.6	5.3	54.7
Loreto	23.0	28.9	19.2	24.1	3.4	18.3	4.5	20.7	10.1	16.5	0.0	0.0	3.8	35.2	0.3	41.3	0.0	22.5	0.0	23.8	0.0	25.8	0.0	29.9
San Andrés	3.3	15.1	1.8	13.1	0.0	11.0	0.4	39.6	9.8	56.0	8.1	52.8	7.4	37.1	7.7	68.2	15.7	29.4	12.0	57.5	1.8	47.7	5.9	44.8
San Joaquín	9.7	20.8	0.4	12.8	4.2	14.4	8.6	64.5	13.7	67.4	n.d.	n.d.	11.5	28.4	12.0	20.6	1.2	12.4	0.0	7.5	0.0	7.7	0.0	8.5
San Ramón	0.0	0.0	3.2	12.9	7.5	31.3	0.0	29.5	5.9	36.7	n.d.	n.d.	1.1	32.1	1.3	20.1	0.0	10.4	0.0	10.9	0.0	12.3	0.0	14.0
Puerto Siles	4.3	16.6	4.3	19.2	2.6	21.7	n.d.	n.d.	n.d.	n.d.	4.6	50.1	3.5	40.4	3.5	40.4	0.0	26.2	0.0	27.4	0.0	26.9	0.0	26.3
Magdalena	3.5	37.4	5.3	23.5	14.9	40.4	6.2	49.5	16.5	64.3	13.7	52.9	11.0	43.1	22.3	45.2	11.4	26.7	5.5	23.5	0.0	17.7	0.0	14.3
Baures	10.3	31.1	13.3	23.5	5.0	60.9	13.0	71.1	20.3	68.2	19.0	61.5	18.8	29.4	14.2	36.7	10.6	17.7	10.0	76.3	1.5	64.0	8.7	68.1
Huacaraje	4.3	14.9	3.3	20.4	0.8	16.9	2.3	20.1	n.d.	n.d.	0.1	34.1	0.0	32.9	0.2	39.3	0.0	24.7	0.0	26.6	0.0	26.5	0.0	25.7
Exaltación	3.2	125.9	0.0	111.1	2.0	110.3	6.3	129.5	9.7	137.3	n.d.	n.d.	4.0	9.5	4.3	10.0	1.2	55.4	1.5	22.7	1.3	21.1	1.3	16.4
Departamento de Pando																								
Cobija	3.2	33.7	n.d.	n.d.	2.0	16.0	10.9	31.2	6.9	59.5	7.4	82.6	8.9	136.1	16.0	108.3	12.2	95.3	16.6	136.3	17.0	137.0	17.7	136.7
Porvenir	0.0	4.9	3.3	7.3	0.0	5.3	0.0	4.7	0.8	1.8	0.0	2.9	0.0	1.2	5.4	5.5	0.0	12.3	0.0	11.2	0.0	9.5	0.0	7.6
Bolpebra	1.7	6.1	0.0	2.4	0.0	3.7	0.0	(19.3)	0.0	6.7	7.3	13.7	17.4	26.4	9.7	24.8	0.0	12.6	0.0	13.5	0.0	32.6	0.0	15.6
Bella Flor	0.0	2.9	0.1	9.6	0.0	1.8	1.0	15.7	12.5	17.3	8.8	14.4	11.3	35.8	14.6	34.8	0.4	22.2	0.8	39.3	2.2	53.1	5.1	51.9
Puerto Rico	1.4	15.9	0.4	13.5	n.d.	n.d.	n.d.	n.d.	2.5	111.6	1.2	88.9	1.0	83.2	1.4	96.4	5.8	55.7	0.4	51.2	0.5	60.3	0.6	62.2
San Pedro	2.2	13.7	2.0	12.3	n.d.	n.d.	10.8	9.2	n.d.	n.d.	n.d.	n.d.	24.8	50.8	0.5	52.9	0.0	25.2	0.0	29.6	0.9	69.8	6.2	72.0
Filadelfia	6.7	27.5	5.3	21.8	9.0	26.6	6.8	58.1	12.2	107.1	19.6	106.3	17.4	89.0	19.2	92.9	9.8	57.7	12.9	56.1	12.9	42.3	0.8	27.5
Puerto Gonzalo Moreno	4.3	14.6	n.d.	n.d.	1.3	8.8	1.4	3.3	0.0	71.2	6.6	28.1	5.7	52.9	6.4	53.3	8.4	39.1	6.6	41.6	6.6	84.8	9.0	83.4
San Lorenzo	2.7	16.3	17.5	52.0	6.8	44.7	3.9	43.5	2.3	44.0	13.3	50.9	1.2	29.0	0.3	37.9	0.0	26.4	0.1	41.3	0.6	44.0	1.1	48.0
Sena	6.3	21.4	8.1	16.6	1.5	10.8	4.6	12.0	5.8	38.5	6.0	35.7	4.9	25.2	12.6	26.7	4.5	26.7	6.4	25.0	6.3	17.5	6.4	11.4
Santa Rosa del Abuná	14.5	17.5	0.6	14.2	2.4	27.2	3.8	38.8	n.d.	n.d.	n.d.	n.d.	9.2	57.0	7.4	64.6	0.0	31.2	0.0	37.2	0.0	41.9	0.0	47.4
Ingavi (Humaita)	n.d.	n.d.	n.d.	n.d.	n.d.	n.d.	12.0	49.3	20.3	81.1	19.0	79.6	1.0	47.9	0.8	48.3	6.2	29.9	0.0	24.5	0.0	0.0	0.0	26.3
Nueva Esperanza	3.5	4.9	25.4	27.9	0.5	19.0	n.d.	n.d.	n.d.	n.d.	n.d.	n.d.	0.9	14.9	1.8	43.8	0.0	23.1	0.0	27.9	0.0	18.4	0.0	18.6
Villa Nueva [Loma Alta]	0.0	0.1	n.d.	n.d.	n.d.	n.d.	0.1	0.2	1.4	29.8	4.0	23.4	3.4	22.1	3.0	28.5	7.6	24.7	4.0	21.9	2.8	14.8	2.8	11.6
Santos Mercado	4.6	19.2	1.9	17.4	0.8	11.1	6.0	71.5	12.3	119.4	19.5	93.4	17.5	79.6	18.3	79.6	10.4	39.9	11.2	89.0	2.4	78.2	63.6	102.0

Entidad	2013		2014		2015		2016		2017		2018		2019		2020		2021		2022(p)		2023(p)		2024(p)	
	Ratio de SD (20%)	Ratio VPD (200%)	Ratio de SD (20%)	Ratio VPD (200%)	Ratio de SD (20%)	Ratio VPD (200%)	Ratio de SD (20%)	Ratio VPD (200%)	Ratio de SD (20%)	Ratio VPD (200%)	Ratio de SD (20%)	Ratio VPD (200%)	Ratio de SD (20%)	Ratio VPD (200%)	Ratio de SD (20%)	Ratio VPD (200%)	Ratio de SD (20%)	Ratio VPD (200%)	Ratio de SD (20%)	Ratio VPD (200%)	Ratio de SD (20%)	Ratio VPD (200%)	Ratio de SD (20%)	Ratio VPD (200%)
Departamento de Tarija																								
Tarija	1.0	18.1	0.4	13.0	0.8	12.4	1.4	20.6	1.9	51.7	4.0	62.4	3.9	63.8	4.4	60.2	5.0	52.0	7.1	121.8	8.1	84.0	6.7	75.5
Padcaya	4.7	8.8	n.d.	n.d.	1.1	7.6	0.7	6.8	0.0	41.7	3.7	29.9	4.2	33.1	4.9	61.8	7.9	67.4	9.1	67.8	9.6	63.1	7.0	50.9
Bermejo	9.8	29.9	0.2	26.7	9.9	35.0	8.6	42.3	7.8	93.0	6.5	78.5	9.7	76.5	13.2	96.3	8.4	88.9	14.0	83.9	11.7	70.6	8.6	99.1
Yacuiba	15.0	61.1	1.1	36.8	2.7	42.1	5.4	45.6	3.6	62.3	8.5	110.1	8.7	121.8	6.6	76.9	5.7	80.9	7.1	80.2	5.2	57.4	4.3	51.1
Caraparí	21.4	45.6	0.0	57.6	3.8	44.6	62.6	161.2	4.6	120.6	3.8	132.6	5.1	79.2	5.1	83.0	7.5	75.8	8.5	77.4	8.5	73.0	8.0	62.2
Villamontes	2.6	26.3	0.8	21.8	3.1	22.2	7.8	35.2	6.8	66.8	5.3	77.0	3.0	79.4	8.1	93.7	7.6	87.8	10.4	92.9	10.4	82.2	13.4	82.2
Uriondo (Concepción)	3.1	60.0	n.d.	n.d.	8.6	21.0	8.5	16.7	0.5	29.7	2.2	45.8	4.1	40.1	7.1	41.5	4.5	60.0	5.2	58.1	5.3	54.9	5.7	47.3
Yunchara	1.6	7.2	3.7	10.6	1.3	9.2	0.0	15.7	1.2	22.1	1.3	16.3	1.3	21.4	1.5	22.7	0.8	29.0	1.4	46.6	1.8	50.9	3.6	46.2
San Lorenzo	0.9	2.3	0.0	2.2	0.0	0.6	0.0	2.8	2.3	44.0	9.1	164.3	18.0	186.1	24.0	155.0	31.5	126.3	15.9	163.0	16.0	148.4	19.0	107.0
El Puente	5.8	16.0	3.6	14.0	0.0	13.4	0.0	12.7	0.0	30.6	2.0	25.6	1.4	24.2	4.9	33.5	7.9	33.6	1.9	19.0	2.0	49.8	2.1	47.1
Entre Ríos	1.5	6.1	0.0	9.9	0.3	6.0	0.7	28.7	1.1	61.5	8.9	66.6	7.9	68.8	8.6	65.3	8.8	64.9	13.8	55.2	13.8	56.4	4.7	42.4
Departamento de Chuquisaca																								
Sucre	2.0	16.6	7.5	3.3	n.d.	n.d.	0.1	5.8	0.1	55.7	18.0	65.7	13.8	60.9	6.7	49.4	1.5	70.9	1.4	56.1	2.2	54.5	2.6	69.0
Yotala	0.0	12.3	n.d.	n.d.	0.0	12.3	0.0	14.4	0.0	17.4	0.1	17.8	0.0	58.9	0.3	63.0	3.9	21.0	0.0	27.0	0.3	32.2	1.1	35.3
Paroma	3.3	8.6	6.4	14.3	3.1	10.1	0.0	35.9	5.1	40.0	4.5	34.5	5.4	34.1	7.2	30.3	4.3	27.6	6.5	18.0	6.8	46.4	0.3	40.0
Villa Azurduy	3.3	26.9	n.d.	n.d.	n.d.	n.d.	1.4	29.2	1.9	64.6	2.8	60.3	2.6	82.5	12.5	93.8	4.9	69.4	7.9	69.2	8.7	84.4	9.0	76.0
Tarvita (Villa Oñas)	7.8	13.7	4.2	14.2	2.7	17.5	0.3	16.7	3.5	46.0	2.4	42.0	2.7	87.6	4.2	101.3	12.6	98.2	7.9	86.5	12.3	83.8	10.1	75.0
Villa Zudañez (Tocopaya)	12.4	61.3	38.1	44.9	n.d.	n.d.	1.7	4.6	6.3	23.4	6.2	19.5	5.8	14.0	6.0	10.3	2.0	17.5	0.0	15.2	1.0	23.1	3.4	28.1
Presto	2.5	9.3	0.7	7.1	0.8	5.3	0.0	13.2	0.4	54.5	1.7	27.4	6.4	44.2	7.1	48.2	6.2	62.7	8.2	31.4	8.0	22.5	8.0	25.3
Villa Mójocoya	8.7	18.8	0.0	22.2	n.d.	n.d.	0.0	38.5	13.3	96.2	16.3	98.3	12.4	95.0	13.0	104.8	14.4	140.7	11.9	126.2	9.7	117.7	13.0	112.3
Padilla	17.2	13.0	1.6	8.4	2.3	49.2	14.1	50.2	17.4	83.8	16.9	64.8	16.7	60.8	11.1	53.7	12.0	45.2	15.7	61.6	7.8	50.0	7.3	24.3
Tomina	2.4	38.3	0.7	25.3	n.d.	n.d.	1.4	20.2	0.9	87.6	6.3	33.3	9.2	86.4	10.3	97.7	11.7	87.2	17.1	83.6	17.0	69.0	16.6	53.8
Sopachuy	8.3	18.4	n.d.	n.d.	n.d.	n.d.	0.4	12.8	2.3	45.8	6.1	35.2	5.6	34.3	6.7	33.4	7.4	31.4	7.2	34.4	1.1	28.2	1.0	39.3
Villa Alcalá	1.3	3.0	1.6	26.4	5.4	45.3	4.5	37.8	6.9	65.7	6.8	37.2	1.3	56.4	13.0	67.0	9.1	44.5	2.7	36.3	2.7	34.4	2.7	31.4
El Villar	2.0	5.1	1.0	10.0	0.0	4.0	0.2	0.9	0.0	1.1	0.0	1.0	0.0	29.9	1.4	38.4	0.6	41.4	2.5	81.0	2.9	81.8	3.3	92.8
Monteagudo	4.6	19.5	n.d.	n.d.	5.3	22.2	1.7	23.0	3.1	25.3	5.8	93.4	5.4	85.9	7.5	87.7	7.9	94.8	12.6	87.0	12.5	67.8	7.7	61.2
San Pablo de Huacareta	1.4	8.8	0.6	7.7	3.3	12.4	0.0	17.5	0.5	19.2	2.9	93.9	2.6	83.7	6.1	106.1	7.1	76.7	7.7	76.3	7.8	74.5	7.4	66.6
Tarabuco	1.5	2.3	n.d.	n.d.	n.d.	n.d.	0.0	2.6	0.0	19.2	2.5	6.7	3.5	37.0	3.4	52.3	3.6	51.8	5.9	47.1	7.4	43.0	8.4	35.0
Yamparzáez	5.2	15.0	0.0	32.0	n.d.	n.d.	0.0	20.2	2.6	72.5	8.1	28.9	4.3	53.9	13.3	64.6	6.1	53.8	7.2	63.8	7.5	62.0	7.7	66.3
Camargo	4.4	21.7	n.d.	n.d.	8.2	24.3	1.6	13.9	2.9	16.9	1.8	13.9	0.0	14.3	3.5	27.3	6.2	16.6	0.0	7.5	0.0	7.6	0.0	20.1
San Lucas	2.4	15.5	1.9	14.9	0.1	9.5	0.4	8.8	6.5	29.2	2.0	14.3	1.2	29.5	1.5	32.3	0.8	49.7	0.8	30.9	0.9	54.1	1.1	62.5
Incahuasi	4.2	27.4	5.7	16.5	1.9	26.9	5.4	26.7	10.7	96.3	15.3	31.1	10.5	120.5	16.4	135.1	16.1	118.4	18.1	116.5	14.2	100.9	13.8	88.1
Villa Serrano	2.0	14.6	0.0	4.8	0.0	5.9	0.1	5.1	3.6	31.5	0.4	27.5	2.7	26.7	6.2	33.0	7.6	31.5	5.4	20.5	5.4	15.8	5.2	17.0
Camataqui (Villa Abecia)	11.5	51.4	8.1	38.1	7.9	36.4	5.4	68.6	10.1	101.7	7.4	87.1	7.5	52.9	7.8	55.7	21.6	103.3	10.0	43.1	7.0	34.5	6.7	27.8
Culpina	4.4	22.0	2.3	22.7	2.7	30.5	4.1	30.5	12.2	114.2	7.0	110.2	11.2	122.7	11.5	109.1	15.3	137.7	12.4	130.0	9.5	123.6	15.7	106.0
Las Carreras	4.3	34.1	0.0	38.0	8.7	24.6	2.4	24.5	0.9	65.3	1.1	68.7	3.7	60.8	3.9	58.8	3.9	28.0	4.7	51.1	5.0	48.2	5.2	96.3
Villa Vaca Guzmán	1.9	7.4	2.9	10.4	3.8	9.2	18.3	26.7	11.4	64.0	11.4	53.7	11.4	69.3	9.9	53.7	2.5	41.0	1.2	32.3	1.9	31.9	1.9	29.9
Villa de Huacaya	3.3	26.7	2.4	11.8	4.3	15.4	4.1	25.8	12.3	37.2	6.5	29.9	2.3	15.0	4.7	24.6	0.0	10.0	0.0	11.1	0.0	0.8	0.0	18.4
Machorefi	4.9	16.9	n.d.	n.d.	0.0	12.1	0.0	38.2	2.4	51.1	4.7	62.1	5.1	49.9	1.3	25.1	1.0	25.5	3.9	58.6	6.8	56.6	11.0	48.8
Villa Charcas	1.3	2.6	0.5	22.6	5.5	31.2	5.6	27.1	6.9	69.7	3.2	61.2	5.4	105.3	12.7	105.9	6.9	43.0	9.0	82.5	10.9	79.7	8.3	73.4

(p) Preliminar

n.d.: No disponible.

Nota: La Ley N° 2042 de Administración Presupuestaria, modificada con la Ley N° 1389 de 2021, establece los siguientes límites de endeudamiento: El Servicio de la Deuda (SD) y el Valor Presente de la Deuda total (VPD), no podrá exceder el 20% y 200%, respectivamente, de los Ingresos Corrientes Recurrentes.

Para el cálculo de los indicadores de endeudamiento (SD y VPD) se considera la metodología establecida en la Resolución Ministerial N° 276 de 10/05/2013, Resolución Ministerial N° 534 de 19/06/2019, Resolución Ministerial N° 307 de 09/09/2021 y la Resolución Ministerial N° 338 de 29/09/2022.

Fuente: MEFP-VICP-DGAFI

Elaboración: MEFP-VICP-DGAFI-Unidad de Seguimiento y Control a las Finanzas Territoriales

Cuadro N° 72
**Gobiernos Autónomos Municipales del Departamentos de Beni, Tarija, Pando y Chuquisaca:
Capacidad de Endeudamiento Referencial
2013 - 2024**

(En porcentaje)

Entidad	2013		2014		2015		2016		2017		2018		2019		2020		2021		2022(p)		2023(p)		2024(p)	
	Ratio de SD (20%)	Ratio VPD (200%)	Ratio de SD (20%)	Ratio VPD (200%)	Ratio de SD (20%)	Ratio VPD (200%)	Ratio de SD (20%)	Ratio VPD (200%)	Ratio de SD (20%)	Ratio VPD (200%)	Ratio de SD (20%)	Ratio VPD (200%)	Ratio de SD (20%)	Ratio VPD (200%)	Ratio de SD (20%)	Ratio VPD (200%)	Ratio de SD (20%)	Ratio VPD (200%)	Ratio de SD (20%)	Ratio VPD (200%)	Ratio de SD (20%)	Ratio VPD (200%)	Ratio de SD (20%)	Ratio VPD (200%)
Gobiernos Autónomos Departamentales																								
Chuquisaca	8,8	86,2	4,7	51,0	4,0	86,3	7,2	102,7	17,2	176,2	13,8	196,9	10,8	198,6	17,4	225,3	16,0	195,3	18,9	195,3	20,7	198,5	18,5	195,3
La Paz	6,8	99,1	n.d.	n.d.	3,9	62,4	7,0	58,3	7,0	77,8	6,3	66,8	9,0	63,0	14,0	86,5	17,6	79,4	6,2	44,1	6,9	40,4	4,4	38,4
Cochabamba	13,3	51,5	n.d.	n.d.	10,9	122,9	16,5	149,3	17,0	155,1	15,3	141,5	19,9	150,8	19,3	152,0	19,7	122,2	14,5	125,4	14,7	126,0	18,7	126,8
Oruro	6,9	21,8	n.d.	n.d.	3,4	50,7	8,0	56,0	7,5	156,2	15,5	136,2	11,0	170,7	17,8	186,9	15,7	156,4	0,9	132,0	1,7	182,6	14,7	179,5
Potosí	13,1	54,5	12,9	45,3	8,8	81,0	9,9	114,2	13,5	100,5	7,6	87,8	5,9	129,6	6,1	117,2	8,8	113,4	7,3	108,1	6,9	100,1	8,6	85,8
Tarija	2,1	12,7	1,3	10,3	1,2	10,8	1,1	15,4	4,2	62,0	3,8	84,1	7,0	138,2	11,2	178,0	8,5	137,0	12,7	164,7	16,0	161,8	16,4	156,6
Santa Cruz	7,3	34,1	6,2	30,6	3,5	178,0	12,7	123,8	16,2	176,5	15,4	133,8	10,2	117,6	17,5	150,5	11,7	152,4	13,7	155,0	13,2	193,0	15,4	187,8
Beni	9,3	31,4	2,5	18,1	2,4	90,1	13,6	95,7	19,9	168,8	15,4	156,2	10,0	169,8	12,0	188,0	11,7	191,7	17,5	208,7	20,0	217,6	26,2	229,2
Pando	1,2	22,4	n.d.	n.d.	2,3	110,7	7,4	151,4	14,9	142,1	9,1	175,2	10,7	155,3	20,0	195,5	15,3	184,0	20,6	186,0	22,5	184,0	27,9	188,9

(p) Preliminar

n.d.: No disponible

Nota: La Ley N° 2042 de Administración Presupuestaria, modificada con la Ley N° 1389 de 2021, establece los siguientes límites de endeudamiento: El Servicio de la Deuda (SD) y el Valor Presente de la Deuda total (VPD), no podrá exceder el 20% y 200%, respectivamente, de los Ingresos Corrientes Recurrentes.

Para el cálculo de los indicadores de endeudamiento (SD y VPD) se considera la metodología establecida en la Resolución Ministerial N° 276 de 10/05/2013, Resolución Ministerial N° 534 de 19/04/2019, Resolución Ministerial N° 307 de 09/09/2021 y la Resolución Ministerial N° 338 de 29/09/2022.

Fuente: MEFP-VICP-DGAFT

Elaboración: MEFP-VICP-DGAFT-Unidad de Seguimiento y Control a las Finanzas Territoriales

Cuadro N° 73
Universidades Públicas: Capacidad de Endeudamiento Referencial
2013 - 2024
(En porcentaje)

Entidad	2013		2014		2015		2016		2017		2018		2019		2020		2021		2022(p)		2023(p)		2024(p)	
	Ratio de SD (20%)	Ratio VPD (200%)	Ratio de SD (20%)	Ratio VPD (200%)	Ratio de SD (20%)	Ratio VPD (200%)	Ratio de SD (20%)	Ratio VPD (200%)	Ratio de SD (20%)	Ratio VPD (200%)	Ratio de SD (20%)	Ratio VPD (200%)	Ratio de SD (20%)	Ratio VPD (200%)	Ratio de SD (20%)	Ratio VPD (200%)	Ratio de SD (20%)	Ratio VPD (200%)	Ratio de SD (20%)	Ratio VPD (200%)	Ratio de SD (20%)	Ratio VPD (200%)	Ratio de SD (20%)	Ratio VPD (200%)
Universidades Públicas																								
Universidad Mayor Real Pontificia San Francisco Xavier	1,6	76,7	n.d.	n.d.	n.d.	n.d.	0,0	80,7	1,9	108,6	2,1	117,0	2,1	153,6	1,3	103,9	0,0	55,6	0,2	55,8	0,2	58,5	0,2	60,0
Universidad Mayor de San Andrés	1,5	55,0	9,8	72,1	7,1	23,1	5,3	15,8	7,5	23,4	4,3	26,0	6,1	30,4	6,7	36,4	0,0	21,3	0,0	25,7	0,0	26,8	0,0	28,6
Universidad Pública del El Alto	24,8	57,9	30,4	187,1	27,9	66,3	0,0	46,0	0,0	40,3	0,7	32,3	0,6	28,3	0,0	22,5	0,0	12,0	0,0	10,5	0,0	10,0	0,0	9,3
Universidad Mayor de San Simón	0,8	94,5	n.d.	n.d.	0,5	99,7	0,0	108,5	1,5	121,9	0,8	126,1	0,0	128,7	0,1	131,6	0,0	66,6	0,0	65,9	0,0	71,1	0,0	67,7
Universidad Técnica de Oruro	0,2	81,3	n.d.	n.d.	0,0	84,0	0,1	92,8	0,8	99,7	0,9	121,0	0,2	99,9	0,3	110,3	0,3	59,1	0,3	57,3	0,3	59,7	0,0	57,1
Universidad Autónoma Tomás Frías	0,6	84,3	0,7	204,0	1,1	91,6	0,5	91,8	0,5	105,8	0,4	111,0	0,7	102,4	0,7	103,0	0,7	58,9	1,1	59,7	1,1	56,1	0,9	57,9
Universidad Nacional Siglo XX	0,5	61,0	0,0	7,8	0,5	67,8	0,4	75,8	0,1	80,3	0,1	107,7	1,7	106,6	2,9	115,4	3,2	71,0	3,4	77,2	3,0	101,5	3,3	81,7
Universidad Autónoma Juan Misael Saracho	16,8	54,5	n.d.	n.d.	14,7	37,7	14,2	38,9	1,3	40,5	1,1	46,0	0,5	48,0	0,5	54,9	0,0	32,4	0,5	35,5	0,5	38,1	0,2	37,9
Universidad Autónoma Gabriel René Moreno	4,5	48,1	9,5	115,0	n.d.	n.d.	n.d.	n.d.	n.d.	n.d.	2,8	41,3	3,4	39,7	2,6	46,8	0,0	28,7	0,0	80,3	0,0	33,4	0,0	33,1
Universidad Autónoma del Beni José Ballivián	13,1	89,6	11,8	148,3	1,3	70,8	2,8	141,5	2,2	219,6	2,5	266,0	2,0	281,5	2,0	93,5	0,0	44,1	1,1	50,1	1,0	50,8	1,0	52,9
Universidad Amazónica de Pando	14,4	46,5	n.d.	n.d.	2,3	33,5	2,9	53,3	1,9	49,4	5,4	57,1	2,7	44,4	3,7	52,2	1,1	25,4	2,8	32,2	2,7	88,9	5,9	86,8

(p) Preliminar

Nota: La Ley N° 2042 de Administración Presupuestaria, modificada con la Ley N° 1389 de 2021, establece los siguientes límites de endeudamiento: El Servicio de la Deuda (SD) y el Valor Presente de la Deuda total (VPD), no podrá exceder el 20% y 200%, respectivamente, de los Ingresos Corrientes Recurrentes.

Para el cálculo de los indicadores de endeudamiento (SD y VPD) se considera la metodología establecida en la Resolución Ministerial N°276 de 10/05/2013, Resolución Ministerial N°307 de 09/09/2021 y la Resolución Ministerial N°338 de 29/09/2022.

Fuente: MEFP-VICP-DGAFT

Elaboración: MEFP-VICP-DGAFT-Unidad de Seguimiento y Control a las Finanzas Territoriales

Cuadro N° 74
Gobierno Autónomo Regional y Gobiernos Autónomos Indígenas Originarios Campesinos:
Capacidad de Endeudamiento Referencial
2019 - 2024
(En porcentaje)

Entidad	2019		2020		2021		2022(p)		2023(p)		2024(p)	
	Ratio de SD (20%)	Ratio VPD (200%)	Ratio de SD (20%)	Ratio VPD (200%)	Ratio de SD (20%)	Ratio VPD (200%)	Ratio de SD (20%)	Ratio VPD (200%)	Ratio de SD (20%)	Ratio VPD (200%)	Ratio de SD (20%)	Ratio VPD (200%)
Gobierno Autónomo Regional												
Gran Chaco	0,0	42,5	6,9	76,8	0,5	100,8	2,3	54,0	2,4	80,3	4,0	92,0
Gobiernos Autónomos Indígenas Originarios Campesinos												
Territorio de Raqaypampa	0,0	0,7	0,0	13,6	8,3	27,8	0,0	0,1	0,0	0,1	0,0	55,5
Nación Originaria Uru Chipaya	0,2	9,5	0,8	43,0	0,0	0,0	0,0	12,7	0,0	21,2	0,0	20,3
Charagua Iyambae	0,0	4,1	1,6	12,2	0,0	0,0	0,0	3,4	0,0	3,8	0,0	2,5
Guaraní Kereimba Iyaambae	n.d.	n.d.	n.d.	n.d.	n.d.	n.d.	0,0	3,7	0,0	10,6	0,0	3,9
Salinas	n.d.	n.d.	n.d.	n.d.	3,6	59,2	3,0	50,8	3,9	51,9	4,7	51,3
Autonomía Originaria del Jatún Ayllu Yura	n.d.	n.d.	n.d.	n.d.	n.d.	n.d.	n.d.	n.d.	0,0	140,4	2,1	65,3

(p) Preliminar

n.d.: No disponible.

Nota: La Ley N° 2042 de Administración Presupuestaria, establece los siguientes límites de endeudamiento: El Servicio de la Deuda (SD) y el Valor Presente de la Deuda total (VPD), no podrá exceder el 20% y 200%, respectivamente, de los Ingresos Corrientes Recurrentes.

Para el cálculo de los indicadores de endeudamiento (SD y VPD) se considera la metodología establecida en la Resolución Ministerial N° 276 de 10/05/2013, Resolución Ministerial N° 534 de 19/06/2019, Resolución Ministerial N° 307 de 09/09/2021 y la Resolución Ministerial N°

Fuente: MEFP-VTCP-DGAFT

Elaboración: MEFP-VTCP-DGAFT-Unidad de Seguimiento y Control a las Finanzas Territoriales

Cuadro N° 75**Apertura de Cuentas Corrientes Fiscales: Según entidad****2010 - 2024***(Número de cuentas)*

	2010	2011	2012	2013	2014	2015	2016	2017	2018	2019	2020	2021	2022	2023	2024(p)	Total
Descripción	528	716	216	456	565	266	179	103	453	423	48	62	44	32	56	4147
Gobiernos Autónomos Municipales	165	678	160	418	543	227	163	69	418	376	27	28	33	13	20	3.338
Gobiernos Autónomos Departamentales	325	17	43	30	10	14	7	13	7	27	2	8	3	9	14	529
Gobierno Autónomo Indígena Originario Campesino	0	0	0	0	0	0	0	8	17	4	1	18	7	0	16	71
Gobierno Autónomo Regional	0	0	0	0	0	0	0	8	2	0	0	0	0	0	0	10
Universidades Públicas	14	15	12	7	10	0	6	1	3	5	15	7	1	6	0	102
Empresas- Ent. Descenf. 1_/	24	6	1	1	2	22	1	3	5	11	3	1	0	4	6	90
Mancomunidad	0	0	0	0	0	3	2	1	1	0	0	0	0	0	0	7

(p) Preliminar

Nota: 1_/Empresas - Entidades Descentralizadas bajo tuición de las ETAs que utilizan el código presupuestario de las ETA y empresas - entidades descentralizadas con propio código presupuestario.

Fuente: MEFP-VTCP - Dirección General de Administración y Finanzas Territoriales

Elaboración: MEFP-VTCP-DGAFT-Unidad de Operaciones e Información de las Entidades Territoriales

Cuadro N° 76**Apertura de Cuentas Corrientes Fiscales: Según tipo de cuenta****2010 - 2024***(Número de cuentas)*

	2010	2011	2012	2013	2014	2015	2016	2017	2018	2019	2020	2021	2022	2023	2024(p)	Total
Descripción	528	716	216	456	565	266	179	103	453	423	48	62	44	32	56	4.147
Recaudadoras	87	14	14	66	172	112	112	69	338	343	22	47	19	25	27	1.467
Mixtas	441	700	202	390	391	141	66	32	72	66	25	12	16	4	13	2.571
Pagadoras	0	2	0	0	2	13	1	2	43	14	1	3	9	3	16	109

(p) Preliminar

Fuente: MEFP-VTCP - Dirección General de Administración y Finanzas Territoriales

Elaboración: MEFP-VTCP-DGAFT-Unidad de Operaciones e Información de las Entidades Territoriales

Cuadro N° 77
Apertura de Cuentas Corrientes Fiscales: Según denominación de cuenta
2011 - 2024
(Número de cuentas)

	2011	2012	2013	2014	2015	2016	2017	2018	2019	2020	2021	2022	2023	2024(p)	Total
Descripción	716	216	456	565	266	179	103	453	423	48	62	44	32	54	3.617
Adulto Mayor	14	9	6	0	0	0	0	0	0	0	0	0	0	0	29
Bolivia Cambia	0	10	211	16	19	3	3	3	3	0	2	1	1	1	273
Coparticipación Tributaria	7	3	2	1	0	0	1	2	0	0	3	1	1	0	21
Diálogo 2000 - HIPC 10%, 20% y 70%	26	6	6	3	2	0	0	0	0	0	0	0	0	0	43
Fondos Externos	51	42	60	48	85	92	14	7	1	0	1	1	0	1	403
Fondos en Custodia	1	0	0	0	0	0	0	0	6	0	2	0	0	0	9
Impuesto Directo a los Hidrocarburos -IDH	8	2	2	1	0	0	2	2	0	0	3	1	0	2	23
Impuesto a la Renta Presunta de Propiedad de Bienes - IRPPB	6	2	5	1	0	0	1	2	0	0	3	1	0	2	23
Mancomunidades	0	0	0	0	0	2	1	1	0	0	0	0	0	0	4
Recursos Ordinarios TGN	6	1	4	0	0	3	3	1	0	0	0	0	0	1	19
Recursos Propios	42	32	35	34	54	21	29	19	43	19	17	9	18	24	396
Fondos Rotativos	31	7	7	1	22	1	0	41	14	1	3	8	3	5	144
Seguro Universal Materno Infantil - SUMI	6	2	2	1	0	0	0	0	0	0	0	0	0	2	13
Fondos Transitorios	23	41	48	54	19	3	5	1	0	0	0	0	0	0	194
Transferencias Interinstitucionales	0	0	0	0	0	8	9	6	2	2	2	1	4	3	37
Cuenta Unica	2	57	66	65	64	33	4	8	5	22	5	14	0	2	347
Para Empresas Públicas de las Entidades Territoriales Autónomas	0	0	0	0	0	0	0	0	0	0	0	0	0	0	0
Para Hospitales y/o Centros de Salud	0	0	0	0	0	1	3	2	1	1	2	1	0	0	11
Donación Venezolana	3	2	0	0	1	0	0	1	1	1	0	1	0	0	10
Cuenta de Salud	0	0	0	339	0	0	1	2	340	0	3	1	0	0	686
Impuesto a la Participación en Juego - IPJ 60%	242	0	1	0	0	0	1	2	0	0	3	1	0	1	251
Impuesto a la Participación en Juego - IPJ 40%	248	0	1	0	0	0	1	2	0	0	3	1	0	2	258
Organos Deliberativos de Entidades Territoriales Autónomas	0	0	0	0	0	0	1	0	0	0	0	0	1	1	3
Bono para Personas con Discapacidad	0	0	0	0	0	0	0	335	4	1	3	0	0	3	346
Otros 1_/	0	0	0	1	0	12	24	16	3	1	7	2	4	4	74

(p) Preliminar

Nota: 1_/Cuenta Corriente Fiscal apertura a solicitud de las Entidades para Convenios, Patentes, Proyectos.

Fuente: MEFP-VTCP - Dirección General de Administración y Finanzas Territoriales

Elaboración: MEFP-VTCP-DGAFT-Unidad de Operaciones e Información de las Entidades Territoriales

Cuadro N° 78

Modificación de Cuentas Corrientes Fiscales: Según entidad

2010 - 2024

(Número de cuentas)

	2010	2011	2012	2013	2014	2015	2016	2017	2018	2019	2020	2021	2022	2023	2024(p)	Total
Descripción	80	132	135	1.344	251	1.271	3.649	43	69	61	116	79	130	1	4	7.365
Gobiernos Autónomos Municipales	8	45	99	1.310	245	1.261	3.402	40	68	60	116	32	126	0	2	6.814
Gobiernos Autónomos Departamentales	18	37	21	23	6	5	126	2	1	0	0	11	2	1	2	255
Gobierno Autónomo Indígena Originario Campesino	0	0	0	0	0	0	0	0	0	0	0	0	0	0	0	0
Gobierno Autónomo Regional	0	0	0	0	0	0	0	0	0	0	0	0	0	0	0	0
Universidades Públicas	49	50	14	8	0	5	121	1	0	1	0	36	2	0	0	287
Empresas- Ent. Descent.1_/	5	0	1	3	0	0	0	0	0	0	0	0	0	0	0	9

(p) Preliminar

Nota: 1_/Empresas - Entidades Descentralizadas bajo tuición de las ETAs que utilizan el código presupuestario de las ETAs y empresas - entidades descentralizadas con propio código presupuestario.

Fuente: MEFP-VTCP - Dirección General de Administración y Finanzas Territoriales

Elaboración: MEFP-VTCP-DGAFT-Unidad de Operaciones e Información de las Entidades Territoriales

Cuadro N° 79

Modificación de Cuentas Corrientes Fiscales: Según tipo de cuenta

2010 - 2024

(Número de cuentas)

	2010	2011	2012	2013	2014	2015	2016	2017	2018	2019	2020	2021	2022	2023	2024(p)	Total
Descripción	80	132	135	1.344	251	1.271	3.649	43	69	61	116	79	130	1	4	7.365
Mixtas	77	126	101	1.332	251	1.253	3.649	42	69	60	116	79	130	1	4	7.290
Recaudadoras	3	6	34	12	0	4	0	1	0	1	0	0	0	0	0	61
Pagadoras	0	0	0	0	0	14	0	0	0	0	0	0	0	0	0	14

(p) Preliminar

Fuente: MEFP-VTCP - Dirección General de Administración y Finanzas Territoriales

Elaboración: MEFP-VTCP-DGAFT-Unidad de Operaciones e Información de las Entidades Territoriales

Cuadro N° 80**Modificación de Cuentas Corrientes Fiscales: Según denominación de cuenta****2011 - 2024***(Número de cuentas)*

	2011	2012	2013	2014	2015	2016	2017	2018	2019	2020	2021	2022	2023	2024(p)	Total
Descripción	132	135	1.344	251	1.271	3.649	43	69	61	116	79	130	1	4	7.285
Adulto Mayor	0	2	16	0	0	0	0	0	0	0	0	0	0	0	18
Bolivia Cambia	0	30	61	27	105	327	4	7	6	15	5	16	0	1	604
Coparticipación Tributaria	13	6	117	15	110	340	4	7	6	15	5	16	0	0	654
Diálogo 2000 - HIPC 10%, 20% y 70%	12	12	347	46	327	964	0	0	0	0	0	0	0	0	1.708
Fondos Externos	13	19	99	22	86	117	6	2	4	2	1	0	0	0	371
Fondos en Custodia	2	0	0	0	0	3	0	0	0	0	0	0	0	0	5
Impuesto Directo a los Hidrocarburos -IDH	12	7	118	15	110	342	3	7	6	15	5	16	0	0	656
Impuesto a la Renta Presunta de Propiedad de Bienes - IRPPB	4	5	115	15	109	319	3	1	6	16	4	15	0	0	612
Mancomunidades	1	0	0	0	0	0	0	0	0	0	0	0	0	0	1
Recursos Ordinarios TGN	0	0	0	0	0	1	0	0	0	0	0	0	0	0	1
Recursos Propios	52	35	131	13	45	352	1	11	2	3	42	11	0	1	699
Fondos Rotativos	1	0	0	0	16	1	0	0	0	0	0	0	0	0	18
Seguro Universal Materno Infantil - SUMI	4	5	116	0	0	0	0	0	0	0	0	0	0	0	125
Fondos Transitorios	7	4	68	18	56	82	1	2	1	1	2	2	1	0	245
Transferencias Interinstitucionales	0	0	0	0	0	3	0	0	0	2	0	1	0	0	6
Cuenta Unica	0	0	0	0	0	0	1	0	1	0	0	0	0	0	2
Para Empresas Públicas de las Entidades Territoriales Autónomas	0	0	0	0	0	0	0	0	0	0	0	0	0	0	0
Para Hospitales y/o Centros de Salud	0	0	0	0	0	1	0	0	0	0	1	0	0	0	2
Donación Venezolana	3	4	54	4	25	14	0	0	1	0	0	1	0	0	106
Cuenta de Salud	0	0	0	10	111	320	5	7	7	15	4	16	0	0	495
Impuesto a la Participación en Juego - IPJ 60%	4	3	51	33	85	229	7	7	7	8	2	8	0	1	445
Impuesto a la Participación en Juego - IPJ 40%	4	3	51	33	86	229	8	8	8	10	2	12	0	1	455
Organos Deliberativos de Entidades Territoriales Autónomas	0	0	0	0	0	0	0	0	0	0	0	0	0	0	0
Bono para Personas con Discapacidad	0	0	0	0	0	0	0	8	6	14	4	16	0	0	48
Otros	0	0	0	0	0	5	0	2	0	0	2	0	0	0	9

(p) Preliminar

Fuente: MEFP-VTCP - Dirección General de Administración y Finanzas Territoriales

Elaboración: MEFP-VTCP-DGAFT-Unidad de Operaciones e Información de las Entidades Territoriales

Cuadro N° 81

Cierre de Cuentas Corrientes Fiscales: Según entidad

2010 - 2024

(Número de cuentas)

	2010	2011	2012	2013	2014	2015	2016	2017	2018	2019	2020	2021	2022	2023	2024(p)	Total
Descripción	400	121	410	392	236	600	300	1.240	138	425	46	54	20	38	30	4.450
Gobiernos Autónomos Municipales	87	92	298	354	211	582	276	1.201	113	402	26	46	13	8	27	3.736
Gobiernos Autónomos Departamentales	308	15	83	18	18	9	15	32	14	9	13	3	2	26	2	567
Gobierno Autónomo Indígena Originario Campesino	0	0	0	0	0	0	0	0	0	3	0	0	0	0	0	3
Gobierno Autónomo Regional	0	0	0	0	0	0	0	0	0	2	0	0	0	0	0	2
Universidades Públicas	3	12	24	16	7	3	9	4	7	4	5	3	1	0	0	98
Empresas- Ent. Descent.*	2	2	5	4	0	6	0	2	2	2	0	2	3	4	0	34
Mancomunidad	0	0	0	0	0	0	0	1	2	3	2	0	1	0	1	10

(p) Preliminar

Nota: * Empresas - Entidades Descentralizadas bajo tuición de las ETAs que utilizan el código presupuestario de las ETAs y empresas - entidades descentralizadas con propio código presupuestario.

Fuente: MEFP-VTCP - Dirección General de Administración y Finanzas Territoriales

Elaboración: MEFP-VTCP-DGAFT-Unidad de Operaciones e Información de las Entidades Territoriales

Cuadro N° 82

Cierre de Cuentas Corrientes Fiscales: Según tipo de cuenta

2010 - 2024

(Número de cuentas)

	2010	2011	2012	2013	2014	2015	2016	2017	2018	2019	2020	2021	2022	2023	2024(p)	Total
Descripción	400	121	410	392	236	600	300	1.240	138	425	46	54	20	38	30	4.450
Recaudadoras	84	16	56	187	98	264	250	1.013	72	320	25	40	6	2	15	2.448
Mixtas	316	105	354	205	138	336	49	227	64	100	20	14	5	30	12	1.975
Pagadoras	0	0	0	0	0	0	1	0	2	5	1	0	9	6	3	27

(p) Preliminar

Fuente: MEFP-VTCP - Dirección General de Administración y Finanzas Territoriales

Elaboración: MEFP-VTCP-DGAFT-Unidad de Operaciones e Información de las Entidades Territoriales

Cuadro N° 83
Cierre de Cuentas Corrientes Fiscales: Según tipo de cuenta
2011 - 2024
(Número de cuentas)

	2011	2012	2013	2014	2015	2016	2017	2018	2019	2020	2021	2022	2023	2024(p)	Total
Descripción	121	410	392	236	600	300	1.240	138	425	46	54	20	38	30	4.050
Adulto Mayor	0	2	0	0	58	0	0	0	0	0	0	0	0	0	60
Bolivia Cambia	0	0	1	0	1	0	1	3	0	0	2	0	0	1	9
Coparticipación Tributaria	4	4	0	1	0	0	1	1	0	0	2	0	0	1	14
Diálogo 2000 - HIPC 10%, 20% Y 70%	9	11	0	3	4	0	1.007	0	0	2	0	0	0	0	1.036
Fondos Externos	14	81	125	92	73	175	120	35	9	3	7	1	0	2	737
Fondos en Custodia	1	1	1	0	0	0	1	0	0	0	0	0	0	0	4
Impuesto Directo a los Hidrocarburos -IDH	3	4	0	1	0	0	1	1	0	0	2	0	0	1	13
Impuesto a la Renta Presunta de Propiedad de Bienes - IRPPB	3	4	1	1	0	0	1	1	0	0	2	0	0	1	14
Mancomunidades	0	8	1	10	3	0	2	2	3	2	0	1	0	1	33
Recursos Ordinarios TGN	0	0	0	0	0	0	2	4	1	0	0	0	0	0	7
Recursos Propios	36	111	45	46	19	25	37	23	18	24	11	6	6	9	416
Fondos Rotativos	30	17	4	1	20	4	7	20	35	1	1	9	6	3	158
Seguro Universal Materno Infantil - SUMI	4	4	0	1	339	0	0	0	0	0	0	0	0	0	348
Fondos Transitorios	9	61	47	60	47	84	31	12	7	2	7	1	24	2	394
Transferencias Interinstitucionales	0	0	0	0	0	0	8	6	1	2	5	1	2	1	26
Cuenta Unica	0	2	1	0	0	0	1	1	0	0	2	0	0	1	8
Para Empresas Públicas de las Entidades Territoriales Autónomas	0	0	0	0	0	0	0	0	0	0	0	0	0	0	0
Para Hospitales y/o Centros de Salud	0	0	0	0	0	0	1	1	0	0	1	0	0	0	3
Donación Venezolana	0	96	77	16	35	10	6	1	1	2	0	0	0	2	246
Cuenta de Salud	0	0	0	0	0	0	1	1	340	0	2	0	0	1	345
Impuesto a la Participación en Juego - IPJ 60%	4	1	48	2	0	1	1	1	0	0	2	0	0	0	60
Impuesto a la Participación en Juego - IPJ 40%	4	1	41	2	0	1	1	1	0	0	2	0	0	1	54
Bono para Personas con Discapacidad	0	0	0	0	0	0	0	2	0	0	2	0	0	1	5
Organos Deliberativos de Entidades Territoriales Autónomas	0	0	0	0	0	0	0	0	0	0	0	0	0	0	0
Otros	0	2	0	0	1	0	10	22	10	8	4	1	0	2	60

(p) Preliminar

Fuente: MEFP-VTCP - Dirección General de Administración y Finanzas Territoriales

Elaboración: MEFP-VTCP-DGAFT-Unidad de Operaciones e Información de las Entidades Territoriales

Cuadro N° 84

Descripción de Cuentas Corrientes Fiscales: Por denominación de cuenta

2024

TIPO DE CUENTA	DESCRIPCIÓN		MARCO LEGAL
	INGRESO	EGRESO	
ADULTO MAYOR	Recursos municipales incluyendo los provenientes del IDH.	Pago de primas por las prestaciones de salud otorgadas por el Seguro de Salud para el Adulto Mayor (SSPAM) administradas por los GAM.	Artículo 3 de la Ley N°3323 de 16 de enero de 2006 y Artículo 34 del DS N°28968 de 13 de diciembre de 2006.
BOLIVIA CAMBIA	Recursos del TGN.	Financiamiento de proyectos de inversión del Programa Bolivia Cambia.	DS N°0913 de fecha 15 de junio de 2011 y Convenio Interinstitucional de Financiamiento suscrito entre la UPRE y la Entidad beneficiaria.
COPARTICIPACIÓN TRIBUTARIA	Recursos de la Renta Interna y Aduanera recaudados por el nivel central del Estado y transferidos a los GAM.	Financiamiento de las competencias de los GAM.	Ley N°031 Marco de Autonomías y Descentralización "Andrés Babiñez" del 19 de julio de 2010.
DIÁLOGO 2000 - HIPC 2_/	Recursos que el TGN transfiere a los GAM por efecto de la iniciativa ampliada de alivio de la deuda para países pobres altamente endeudados.	10%: Mejoramiento de la calidad de servicios de salud pública. 20%: Mejoramiento de la calidad de servicios de educación escolar. 70%: Infraestructura productiva y social.	Artículos 10, 11 y 12 de la Ley N°2235 del Diálogo Nacional 2000 de fecha 31 de julio de 2001.
FONDOS EXTERNOS	Recursos provenientes de Donaciones externas.	Financiamiento de programas y proyectos ejecutados por las ETA o UP.	Convenio suscrito entre partes y normativa vigente.
FONDOS EN CUSTODIA	Recursos emergentes de: Retenciones a contratistas por garantías de buena ejecución de obras y/o prestación de servicios. Sueldos, reintegros y aguinaldos (no cobrados oportunamente). Depósitos recibidos para su custodia. Traspasos de fondos de cuentas.	Devolución de los recursos en custodia.	Ley N° 1178 de Administración y Control Gubernamentales.
IMPUESTO DIRECTO A LOS HIDROCARBUROS - IDH	Recursos de las recaudaciones del IDH a favor de los Departamentos Productores y No Productores de Hidrocarburos.	Inversión en Educación, Salud, Caminos, Desarrollo Productivo y todo lo que contribuya a la generación de fuentes de trabajo. Adicionalmente, financiamiento de competencias de las ETA.	Artículo 57 de la Ley N°3058 de Hidrocarburos, de fecha 17 de mayo de 2005. Disposición Transitoria Décima de la Ley N°031 Marco de Autonomías y Descentralización "Andrés Babiñez".
IMPUESTO A LA RENTA PRESUNTA DE PROPIEDAD DE BIENES - IRPPB	Recursos de impuestos a la propiedad rural, inmuebles urbanos, vehículos, automotores, motonaves y aeronaves, recaudados por cada municipio.	Financiamiento de competencias de los GAM.	Ley N°031 Marco de Autonomías y Descentralización "Andrés Babiñez", de 19 de julio de 2010.
CUENTA DE SALUD 1_/	Administración del quince y medio por ciento (15.5%) de los recursos de la Coparticipación Tributaria Municipal o el equivalente de los recursos provenientes de IDH municipal.	Financiamiento de prestaciones que sean demandadas en establecimientos del primer, segundo y tercer nivel existentes en la jurisdicción municipal, por toda beneficiaria y beneficiario que provenga de cualquier municipio.	Ley N°475 de fecha 30 de diciembre de 2013. Ley N° 1152 de fecha 20 de febrero de 2019
MANCOMUNIDADES	Transferencias de las ETA, Organismos Financiadores u otros de acuerdo a sus Estatutos de Constitución.	Ejecución de proyectos u otros en el marco de los objetivos de la Mancomunidad.	Artículos 16 y 18 del DS N°26142 de 06 de agosto de 2001. Artículo 108 de la Ley N°031 Marco de Autonomías y Descentralización "Andrés Babiñez", de 19 de julio de 2010. Estatuto de Constitución de la Mancomunidad.
RECURSOS PROPIOS	Ingresos tributarios y no tributarios de las ETA. Venta de bienes y servicios de las UP.	Financiamiento de competencias de las ETA. Financiamiento de las actividades de las UP.	Artículo 103 al 106 de la Ley N°031 Marco de Autonomías y Descentralización "Andrés Babiñez", de 19 de julio de 2010. Normativa emitida por las ETA de acuerdo al nivel de gobierno al que corresponda. Normativa emitida por las UP.
FONDOS ROTATIVOS	Ingresos propios de las ETA o UP.	Financiamiento de competencias de las ETA. Financiamiento de las actividades de las UP.	Reglamentos Internos de las ETA o UP.
SEGURO UNIVERSAL MATERNO INFANTIL - SUMI 1_/	Transferencias del 10% de los recursos de Coparticipación Tributaria y del Fondo Solidario de la Cuenta Especial Diálogo 2000.	Financiamiento de insumos, servicios no personales y medicamentos esenciales del SUMI.	Artículos 3 y 4 de la Ley N°2426 del Seguro Universal Materno Infantil, de fecha 21 de noviembre de 2002.
FONDOS TRANSITORIOS	Recursos provenientes de Convenios Intergubernativos entre los GAM y GAD.	Ejecución de programas y proyectos a ser ejecutados por los GAM y GAD.	Ley N°492 de Acuerdos y Convenios Intergubernativos, de 25 enero de 2014. Convenios Intergubernativos.
CUENTA UNICA	Transferencias de recursos de todas las Cuentas Corrientes Fiscales Recaudadoras de las ETA o UP.	Financiamiento de competencias de las ETA. Financiamiento de las actividades de las UP.	Ley N°331 de creación de la Entidad Bancaria Pública, de 27 de diciembre de 2012, DS N°1841 de 18 de diciembre de 2013, Resolución Ministerial N°149 y Resolución Administrativa N° 050 ambas de 06 de abril de 2016. Ley N°614 de 15 de noviembre de 2014.
DONACION VENEZOLANA	Recursos que provienen de los desembolsos efectuados por la República Bolivariana de Venezuela mediante su Embajada en calidad de donación.	Ejecución de proyectos de infraestructura y equipamiento en las áreas de salud, educación, deporte, micro riego, saneamiento básico, equipamiento comunal e infraestructura vial de las ETA y UP.	DS N°29079 de 27 de marzo de 2007. Convenio suscrito entre partes el 16 de junio de 2007.
IMPUESTO A LA PARTICIPACIÓN EN JUEGO - IPJ	Transferencia de recursos del Impuesto a la Participación en Juegos.	Los recursos serán destinados a los Gobiernos Autónomos Departamentales y Municipales en un setenta por ciento a beneficencia, salubridad y deportes.	Artículo 49 del Capítulo II de la Ley N°060 de Juegos de Lotería y de Azar, de fecha 25 de noviembre de 2010.
ÓRGANOS DELIBERATIVOS DE ENTIDADES TERRITORIALES AUTÓNOMAS	Los recursos provienen de la transferencia del Órgano Ejecutivo para el funcionamiento del Órgano Deliberativo.	Los recursos serán destinados para gastos de funcionamiento del Órgano Deliberativo.	Artículo 108, Ley N°031 Marco de Autonomías y Descentralización "Andrés Babiñez", de 19 de julio de 2010. Artículo 5, Ley N° 482 de Gobiernos Autónomos Municipales de 09 de enero de 2014
BONO PARA PERSONAS CON DISCAPACIDAD 3_/	Los recursos de esta cuenta provienen de la transferencia de recursos del Tesoro General de la Nación a los Gobiernos Autónomos Municipales e Indígena Originario Campesinos Beneficiarios del Bono para las Personas con Discapacidad Grave y Muy Grave.	Los recursos serán destinados para el pago del Bono para Personas con Discapacidad Grave y Muy Grave registradas.	Artículo 9 de la Ley N°3437 de 26 de septiembre de 2017, Resolución Ministerial N°010 de 10 de enero de 2018.
OTROS	Los recursos de esta cuenta provienen de fuentes no categorizadas en los tipos de Cuenta Corriente Fiscal.	Los recursos son administrados por las Entidades Públicas.	Normativa emitida por las ETA o UP.

Notas:

1./Con la Ley N°475 de fecha 30 de diciembre de 2013, se crea la Cuenta Corriente Fiscal "Cuenta Municipal de Salud" y se dispone el cierre técnico de las Cuentas Corrientes Fiscales del SUMI y el SSPAM. Con la Ley N° 1152 de fecha 20 de febrero de 2019, se crea la Cuenta Corriente Fiscal "Cuenta de Salud Universal y Gratuita" y se dispone el cierre técnico de la Cuenta Municipal de Salud.
2./En cumplimiento al Artículo 19 de la Ley N°856 de 28 de noviembre de 2016 y el Artículo 43 del Decreto Supremo N°3034 de 28 de diciembre de 2016 se procedió al cierre masivo de la Cuenta Especial Diálogo 2000 y de las Cuentas del Fondo Solidario Municipal para la Educación Escolar y Salud Pública de los Gobiernos Autónomos Municipales.
3./En cumplimiento al Artículo 9 de la Ley N°3437 de 26 de septiembre de 2017 y la Resolución Ministerial N°010 de 10 de enero de 2018 se procedió a la apertura masiva de la Cuenta Corriente Fiscal denominada "Bono para Personas con Discapacidad", de los Gobiernos Autónomos Municipales y Gobiernos Autónomos Indígena Originario Campesinos.
Fuente: MEFP-VICP - Dirección General de Administración y Finanzas Territoriales
Elaboración: MEFP-VICP-DGAFT-Unidad de Operaciones e Información de las Entidades Territoriales

Cuadro N° 85
Gobiernos Autónomos Municipales del Departamento de Chuquisaca: Cuentas
Corrientes Fiscales según tipo de cuenta

2024

(Número de cuentas)

	Mixta	Recaudadora	Pagadora	2024(p)
Gobiernos Autónomos Municipales	33	232	2	267
Sucre	4	11	2	17
Yotala	1	10	0	11
Poroma	1	8	0	9
Villa Azurduy	1	8	0	9
Tarvita (Villa Orías)	1	8	0	9
Villa Zudañez (Tacopaya)	1	8	0	9
Presto	1	8	0	9
Villa Mojocoya	1	8	0	9
Icla	1	8	0	9
Padilla	1	9	0	10
Tomina	1	9	0	10
Sopachuy	1	8	0	9
Villa Alcalá	1	8	0	9
El Villar	1	8	0	9
Monteagudo	1	8	0	9
San Pablo de Huacareta	1	9	0	10
Tarabuco	3	6	0	9
Yamparáez	1	8	0	9
Camargo	1	9	0	10
San Lucas	1	9	0	10
Incahuasi	1	8	0	9
Villa Serrano	1	8	0	9
Camataqui (Villa Abecia)	1	8	0	9
Culpina	1	8	0	9
Las Carreras	1	8	0	9
Villa Vaca Guzmán	1	8	0	9
Machareti	1	8	0	9
Villa Charcas	1	8	0	9

Fuente: MEFP-VTCP - Dirección General de Administración y Finanzas Territoriales

Elaboración: MEFP-VTCP-DGAFT-Unidad de Operaciones e Información de las Entidades Territoriales

Cuadro N°86

Gobiernos Autónomos Municipales del Departamento de La Paz: Cuentas Corrientes Fiscales según tipo de cuenta

2024

(Número de cuentas)

	Mixta	Recaudadora	Pagadora	2024(p)
Gobiernos Autónomos Municipales	53	397	10	460
Cochabamba	3	2	10	15
Quillacollo	1	11	0	12
Sipe Sipe	1	10	0	11
Tiquipaya	1	10	0	11
Vinto	1	9	0	10
Colcapirhua	3	8	0	11
Aiquile	1	10	0	11
Pasorapa	1	8	0	9
Omereque	1	8	0	9
Independencia	1	8	0	9
Morochata	1	8	0	9
Sacaba	1	11	0	12
Colomi	1	8	0	9
Villa Tunari	1	12	0	13
Punata	1	9	0	10
Villa Rivero	1	8	0	9
San Benito (Villa José Quintín Mendoza)	1	9	0	10
Tacachi	1	6	0	7
Villa Gualberto Villarroel	1	6	0	7
Tarata	1	8	0	9
Anzaldo	1	9	0	10
Arbieto	1	9	0	10
Sacabamba	1	8	0	9
Cliza	1	8	0	9
Toco	1	8	0	9
Tolata	1	8	0	9
Capinota	1	9	0	10
Santivañez	1	8	0	9
Sicaya	1	6	0	7
Tapacari	1	9	0	10
Totora	1	8	0	9
Pojo	1	8	0	9
Pocona	1	8	0	9
Chimore	3	7	0	10
Puerto Villarroel	1	10	0	11
Arani	1	8	0	9
Vacas	1	9	0	10
Arque	1	8	0	9
Tacopaya	1	8	0	9
Bolivar	1	9	0	10
Tiraque	1	8	0	9
Mizque	1	9	0	10
Vila Vila	1	8	0	9
Alalay	1	8	0	9
Entre Rios	1	11	0	12
Cocapata	1	9	0	10
Shinahota	1	10	0	11

Fuente: MEFP-VTCP - Dirección General de Administración y Finanzas Territoriales

Elaboración: MEFP-VTCP-DGAFT-Unidad de Operaciones e Información de las Entidades Territoriales

Cuadro N° 87

Gobiernos Autónomos Municipales del Departamento de Cochabamba: Cuentas Corrientes Fiscales según tipo de cuenta

2024

(Número de cuentas)

	Mixta	Recaudadora	Pagadora	2024(p)
Gobiernos Autónomos Municipales	53	397	10	460
Cochabamba	3	2	10	15
Quillacollo	1	11	0	12
Sipe Sipe	1	10	0	11
Tiquipaya	1	10	0	11
Vinto	1	9	0	10
Colcapirhua	3	8	0	11
Aiquile	1	10	0	11
Pasorapa	1	8	0	9
Omereque	1	8	0	9
Independencia	1	8	0	9
Morochata	1	8	0	9
Sacaba	1	11	0	12
Colomi	1	8	0	9
Villa Tunari	1	12	0	13
Punata	1	9	0	10
Villa Rivero	1	8	0	9
San Benito (Villa José Quintín Mendoza)	1	9	0	10
Tacachi	1	6	0	7
Villa Gualberto Villarroel	1	6	0	7
Tarata	1	8	0	9
Anzaldo	1	9	0	10
Arbieto	1	9	0	10
Sacabamba	1	8	0	9
Cliza	1	8	0	9
Toco	1	8	0	9
Tolata	1	8	0	9
Capinota	1	9	0	10
Santivañez	1	8	0	9
Sicaya	1	6	0	7
Tapacari	1	9	0	10
Totora	1	8	0	9
Pojo	1	8	0	9
Pocona	1	8	0	9
Chimore	3	7	0	10
Puerto Villarroel	1	10	0	11
Arani	1	8	0	9
Vacas	1	9	0	10
Arque	1	8	0	9
Tacopaya	1	8	0	9
Bolívar	1	9	0	10
Tiraque	1	8	0	9
Mizque	1	9	0	10
Vila Vila	1	8	0	9
Alalay	1	8	0	9
Entre Ríos	1	11	0	12
Cocapata	1	9	0	10
Shinahota	1	10	0	11

Fuente: MEFP-VTCP - Dirección General de Administración y Finanzas Territoriales

Elaboración: MEFP-VTCP-DGAFT-Unidad de Operaciones e Información de las Entidades Territoriales

Cuadro N° 88
Gobiernos Autónomos Municipales del Departamento de Oruro: Cuentas Corrientes
Fiscales según tipo de cuenta
2024

	Mixta	Recaudadora	Pagadora	2024(p)
Gobiernos Autónomos Municipales	67	233	0	300
Oruro	27	10	0	37
Caracollo	1	8	0	9
El Choro	1	8	0	9
Challapata	1	8	0	9
Santuario de Quillacas	1	8	0	9
Huanuni	3	7	0	10
Machacamarca	3	6	0	9
Poopó (Villa Poopó)	1	8	0	9
Pazña	1	8	0	9
Antequera	1	6	0	7
Eucaliptus	1	8	0	9
Santiago de Huari	1	8	0	9
Totora	1	8	0	9
Corque	1	8	0	9
Choquecota	1	6	0	7
Curahuara de Carangas	1	8	0	9
Turco	1	8	0	9
Huachacalla	1	6	0	7
Escara	1	6	0	7
Cruz de Machacamarca	1	5	0	6
Yunguyo de Litoral	1	5	0	6
Esmeralda	1	6	0	7
Toledo	1	9	0	10
Andamarca (Santiago de Andamarca)	1	8	0	9
Belén de Andamarca	1	6	0	7
Pampa Aullagas	3	6	0	9
La Rivera	1	6	0	7
Todos Santos	1	6	0	7
Carangas	1	5	0	6
Sabaya	1	8	0	9
Coipasa	1	6	0	7
Huayllamarca (Santiago de Huayllamarca)	1	8	0	9
Soracachi	3	6	0	9

Fuente: MEFP-VTCP - Dirección General de Administración y Finanzas Territoriales

Elaboración: MEFP-VTCP-DGAFT-Unidad de Operaciones e Información de las Entidades Territoriales

Cuadro N° 89**Gobiernos Autónomos Municipales del Departamento de Potosí: Cuentas Corrientes Fiscales según tipo de cuenta****2024***(Número de cuentas)*

	Mixta	Recaudadora	Pagadora	2024(p)
Gobiernos Autónomos Municipales	93	337	0	430
Potosí	25	10	0	35
Tinguipaya	3	6	0	9
Yocalla	1	8	0	9
Urmiri	1	6	0	7
Uncía	7	9	0	16
Chayanta	2	9	0	11
Llallagua	2	11	0	13
Betanzos	4	7	0	11
Chaqui	1	8	0	9
Tacobamba	1	8	0	9
Colquechaca	3	7	0	10
Ravelo	1	8	0	9
Pocoata	1	8	0	9
Ocurí	1	9	0	10
San Pedro de Buena Vista	1	9	0	10
Toro Toro	1	9	0	10
Cotagaita	5	6	0	11
Vitichi	1	6	0	7
Tupiza	5	10	0	15
Atocha	2	9	0	11
Colcha K (Villa Martín)	1	8	0	9
San Pedro de Quemes	1	6	0	7
San Pablo de López	1	7	0	8
Mojinete	1	6	0	7
San Antonio de Esmeruco	1	6	0	7
Sacaca	1	9	0	10
Caripuyo	1	9	0	10
Puna (Villa Talavera)	1	10	0	11
Caiza D	1	10	0	11
Uyuni	3	9	0	12
Tomave	1	8	0	9
Porco	1	10	0	11
Arapampa	1	8	0	9
Acasio	1	8	0	9
Llica	2	8	0	10
Tahua	1	6	0	7
Villazón	1	11	0	12
San Agustín	1	6	0	7
Ckochas	1	10	0	11
Chuquiuta	2	9	0	11
San Pedro de Macha	1	10	0	11

Fuente: MEFP-VTCP - Dirección General de Administración y Finanzas Territoriales

Elaboración: MEFP-VTCP-DGAFT-Unidad de Operaciones e Información de las Entidades Territoriales

Cuadro N° 90**Gobiernos Autónomos Municipales del Departamento de Tarija: Cuentas Corrientes Fiscales según tipo de cuenta
2024***(Número de cuentas)*

	Mixta	Recaudadora	Pagadora	2024(p)
Gobiernos Autónomos Municipales	16	105	0	121
Tarija	1	9	0	10
Padcaya	3	7	0	10
Bermejo	1	11	0	12
Yacuiba	1	12	0	13
Carapari	1	10	0	11
Villamontes	1	12	0	13
Uriondo (Concepción)	1	9	0	10
Yunchara	3	7	0	10
San Lorenzo	1	10	0	11
El Puente	1	9	0	10
Entre Rios	2	9	0	11

Fuente: MEFP-VTCP - Dirección General de Administración y Finanzas Territoriales

Elaboración: MEFP-VTCP-DGAFT-Unidad de Operaciones e Información de las Entidades Territoriales

Cuadro N° 91
Gobiernos Autónomos Municipales del Departamento de Santa Cruz: Cuentas
Corrientes Fiscales según tipo de cuenta

2024

(Número de cuentas)

	Mixta	Recaudadora	Pagadora	2024(p)
Gobiernos Autónomos Municipales	82	466	12	560
Santa Cruz de La Sierra	4	28	12	44
Cotoca	3	6	0	9
Porongo	1	8	0	9
La Guardia	1	11	0	12
El Torno	1	10	0	11
Warnes	1	10	0	11
San Ignacio (San Ignacio de Velasco)	1	10	0	11
San Miguel (San Miguel de Velasco)	1	9	0	10
San Rafael	3	6	0	9
Buena Vista	1	9	0	10
San Carlos	1	12	0	13
Yapacani	3	8	0	11
San José	1	9	0	10
Pailón	1	9	0	10
Robore	3	7	0	10
Portachuelo	1	10	0	11
Santa Rosa del Sara	1	8	0	9
Lagunillas	1	8	0	9
Cabezas	1	10	0	11
Cuevo	2	7	0	9
Camiri	3	8	0	11
Boyuíbe	1	8	0	9
Vallegrande	3	9	0	12
Trigal	1	6	0	7
Moro Moro	1	9	0	10
Postrer Valle	1	6	0	7
Pucara	1	6	0	7
Samaipata	1	10	0	11
Pampa Grande	1	8	0	9
Mairana	3	6	0	9
Quirusillas	1	6	0	7
Montero	1	16	0	17
General Agustín Saavedra	1	10	0	11
Mineros	1	8	0	9
Concepción	1	9	0	10
San Javier	3	6	0	9
San Julián	3	7	0	10
San Matías	1	8	0	9
Comarapa	1	8	0	9
Saipina	1	8	0	9
Puerto Suárez	4	6	0	10
Puerto Quijarro	2	6	0	8
Ascención de Guarayos	1	8	0	9
Urubicha	1	8	0	9
El Puente	1	8	0	9
Okinawa Uno	3	6	0	9
San Antonio de Lomerio	1	8	0	9
San Ramón	1	10	0	11
El Carmen Rivero Tórrez	1	8	0	9
San Juan	1	8	0	9
Fernández Alonso	1	9	0	10
San Pedro	1	8	0	9
Cuatro Cañadas	1	9	0	10
Colpa Bélgica	1	7	0	8

Fuente: MEFP-VTCP - Dirección General de Administración y Finanzas Territoriales

Elaboración: MEFP-VTCP-DGAFT-Unidad de Operaciones e Información de las Entidades Territoriales

Cuadro N° 92
Gobiernos Autónomos Municipales del Departamento del Beni: Cuentas Corrientes Fiscales según tipo de cuenta
2024

(Número de cuentas)

	Mixta	Recaudadora	Pagadora	2024(p)
Gobiernos Autónomos Municipales	28	165	0	193
Trinidad	4	12	0	16
San Javier	1	7	0	8
Riberalta	1	12	0	13
Puerto Guayaramerín	1	10	0	11
Reyes	1	10	0	11
Puerto Rurrenabaque	3	6	0	9
San Borja	1	10	0	11
Santa Rosa	3	6	0	9
Santa Ana	1	9	0	10
San Ignacio	2	9	0	11
Loreto	1	8	0	9
San Andrés	2	9	0	11
San Joaquín	1	8	0	9
San Ramón	1	8	0	9
Puerto Siles	1	5	0	6
Magdalena	1	10	0	11
Baures	1	10	0	11
Huacaraje	1	8	0	9
Exaltación	1	8	0	9

Fuente: MEFP-VTCP - Dirección General de Administración y Finanzas Territoriales

Elaboración: MEFP-VTCP-DGAFT-Unidad de Operaciones e Información de las Entidades Territoriales

Cuadro N° 93**Gobiernos Autónomos Municipales del Departamento de Pando: Cuentas Corrientes Fiscales según tipo de cuenta 2024***(Número de cuentas)*

	Mixta	Recaudadora	Pagadora	2024(p)
Gobiernos Autónomos Municipales	18	120	0	138
Cobija	2	18	0	20
Porvenir	1	10	0	11
Bolpebra	1	7	0	8
Bella Flor	1	7	0	8
Puerto Rico	1	8	0	9
San Pedro	1	7	0	8
Filadelfia	1	8	0	9
Puerto Gonzalo Moreno	1	8	0	9
San Lorenzo	1	8	0	9
Sena	2	7	0	9
Santa Rosa del Abuna	1	7	0	8
Ingavi (Humaita)	2	6	0	8
Nueva Esperanza	1	7	0	8
Villa Nueva (Loma Alta)	1	7	0	8
Santos Mercado	1	5	0	6

Fuente: MEFP-VTCP - Dirección General de Administración y Finanzas Territoriales

Elaboración: MEFP-VTCP-DGAFT-Unidad de Operaciones e Información de las Entidades Territoriales

Cuadro N° 94**Gobiernos Autónomos Indígena Originario Campesinos y Regionales: Cuentas Corrientes Fiscales según tipo de cuenta 2024***(Número de cuentas)*

	Mixta	Recaudadora	Pagadora	2024(p)
Gobiernos Autónomos Indígena Originario Campesinos	12	64	0	76
Autonomía del Territorio Indígena Originario Campesino Guaraní Chaqueño de Huacaya	1	7	0	8
Gobierno Autónomo indig. Orig. Camp. del Territorio de Raqaypampa	1	8	0	9
Gobierno Autónomo indig. Orig. Camp. de la Nación Originaria Uru Chipaya	1	8	0	9
Gobierno Autónomo indig. Orig. Camp. de Salinas	1	8	0	9
Gobierno Autónomo indig. Orig. Camp. de la Autonomía Originaria del Jatún Ayllu Yura	1	7	0	8
Gobierno Autónomo indig. Orig. Camp. Charagua Iyambae	1	8	0	9
Gobierno Autónomo Indígena Guaraní Kereimba Iyaambae	1	8	0	9
Gobierno Indígena Autónomo del Territorio Indígena Multiétnico	1	6	0	7
Gobiernos Autónomos Regionales				
Gobierno Autónomo Regional del Gran Chaco	4	4	0	8

Fuente: MEFP-VTCP - Dirección General de Administración y Finanzas Territoriales

Elaboración: MEFP-VTCP-DGAFT-Unidad de Operaciones e Información de las Entidades Territoriales

Cuadro N° 95**Gobiernos Autónomos Departamentales: Cuentas Corrientes Fiscales según tipo de cuenta****2024***(Número de cuentas)*

	Mixta	Recaudadora	Pagadora	2024(p)
Gobiernos Autónomos Departamentales	89	176	11	276
Chuquisaca	2	26	0	28
La Paz	30	14	0	44
Cochabamba	2	42	11	55
Oruro	4	14	0	18
Potosí	11	17	0	28
Tarija	19	13	0	32
Santa Cruz	10	30	0	40
Beni	7	12	0	19
Pando	4	8	0	12

Fuente: MEFP-VTCP - Dirección General de Administración y Finanzas Territoriales

Elaboración: MEFP-VTCP-DGAFT-Unidad de Operaciones e Información de las Entidades Territoriales

Cuadro N° 96
Universidades Públicas: Cuentas Corrientes Fiscales según tipo de cuenta
2024
(Número de cuentas)

	Mixta	Recaudadora	Pagadora	2024(p)
Universidades Públicas	25	181	0	206
Universidad Mayor Real y Pontificia de San Francisco Xavier	2	37	0	39
Universidad Mayor de San Andrés	3	22	0	25
Universidad Pública de El Alto	1	6	0	7
Universidad Mayor de San Simón	2	20	0	22
Universidad Técnica de Oruro	2	8	0	10
Universidad Autónoma Tomas Frías	2	8	0	10
Universidad Nacional Siglo XX	3	6	0	9
Universidad Autónoma Juan Misael Saracho	6	23	0	29
Universidad Autónoma Gabriel René Moreno	1	37	0	38
Universidad Autónoma del Beni José Ballivián	2	6	0	8
Universidad Amazónica de Pando	1	8	0	9

Fuente: MEFP-VTCP - Dirección General de Administración y Finanzas Territoriales

Elaboración: MEFP-VTCP-DGAFT-Unidad de Operaciones e Información de las Entidades Territoriales

Cuadro N° 97**Gobiernos Autónomos Municipales del Departamento de Chuquisaca: Inmovilización por no presentación de información presupuestaria****2010 - 2024***(Número de inmovilizaciones)*

	2010	2011	2012	2013	2014	2015	2016	2017	2018	2019	2020	2021	2022	2023	2024(p)	Total
Gobiernos Autónomos Municipales	171	106	84	76	7	5	3	2	20	8	5	12	6	7	5	517
Sucre	1	0	1	0	0	0	0	0	0	0	0	0	1	0	0	3
Yotala	6	1	3	2	0	1	1	1	2	1	0	1	0	0	0	19
Poroma	9	4	2	1	0	0	0	0	0	0	0	0	0	0	0	16
Villa Azurduy	9	2	4	4	0	0	0	0	0	0	0	0	0	0	0	19
Tarvita (Villa Orías)	6	3	3	1	0	1	0	0	0	0	0	0	0	0	0	14
Villa Zudañez (Tacopaya)	6	3	6	1	0	0	0	0	0	1	0	0	0	0	0	17
Presto	5	3	1	0	0	0	0	0	1	0	0	0	0	0	0	10
Villa Mojocoya	7	5	3	6	0	0	0	0	0	0	0	1	0	0	0	22
Icla	8	9	5	7	1	0	0	0	1	0	0	0	0	0	0	31
Padilla	3	3	0	0	0	0	0	0	0	0	0	1	0	2	1	10
Tomina	5	4	3	3	0	0	0	0	2	0	0	0	0	0	0	17
Sopachuy	10	6	7	1	0	0	0	0	1	0	0	0	0	0	0	25
Villa Alcalá	6	3	3	0	0	0	0	0	1	0	0	0	0	0	0	13
El Villar	5	5	3	5	0	0	0	0	2	0	0	0	0	0	1	21
Monteagudo	4	3	1	1	0	0	0	0	1	0	0	0	0	0	0	10
San Pablo de Huacareta	10	5	9	8	3	1	0	1	1	0	1	1	1	1	0	42
Tarabuco	4	1	0	3	0	0	0	0	0	0	0	1	0	0	0	9
Yamparáez	4	1	1	2	0	0	0	0	1	1	0	0	0	0	0	10
Camargo	4	3	0	1	0	0	0	0	1	0	0	0	0	0	0	9
San Lucas	4	3	3	1	0	0	0	0	1	0	0	0	0	0	0	12
Incahuasi	10	6	4	6	2	0	0	0	0	1	0	0	0	0	0	29
Villa Serrano	5	3	2	0	0	0	0	0	0	1	0	1	0	0	0	12
Camataquí (Villa Abecia)	8	5	2	4	0	0	0	0	0	0	0	0	0	0	0	19
Culpina	2	2	0	0	0	0	0	0	0	0	0	0	0	0	0	4
Las Carreras	8	6	4	4	0	0	0	0	1	0	0	0	0	0	0	23
Villa Vaca Guzmán	12	8	5	5	0	0	1	0	1	1	2	1	0	0	0	36
Villa de Huacaya	5	3	3	4	1	0	0	0	2	1	2	3	2	2	1	29
Machareti	5	6	5	6	0	1	1	0	1	1	0	1	2	2	2	33
Villa Charcas	0	0	1	0	0	1	0	0	0	0	0	1	0	0	0	3

(p) Preliminar

Fuente: MEFP-VTCP - Dirección General de Administración y Finanzas Territoriales

Elaboración: MEFP-VTCP-DGAFI-Unidad de Operaciones e Información de las Entidades Territoriales

Cuadro N° 98

Gobiernos Autónomos Municipales del Departamento de La Paz: Inmovilización por no presentación de información presupuestaria 2010 - 2024

(Número de inmovilizaciones)

	2010	2011	2012	2013	2014	2015	2016	2017	2018	2019	2020	2021	2022	2023	2024(p)	Total
Gobiernos Autónomos Municipales	532	277	275	213	38	75	48	64	108	69	27	92	38	54	23	1.933
La Paz	0	0	0	0	0	1	0	0	0	0	0	0	0	0	0	1
Paica	6	4	6	2	0	1	1	1	2	1	0	1	1	1	1	25
Mecapaca	7	3	4	1	0	1	1	0	2	1	0	0	0	0	0	21
Ecológico Productivo de Achocalla	8	4	2	0	0	1	0	0	1	0	0	0	0	1	2	19
El Alto de La Paz	0	0	0	0	0	0	0	0	0	0	0	0	0	0	0	0
Viacha	1	0	0	0	0	1	0	0	0	0	0	0	0	0	3	5
Guaquí	6	1	5	1	0	1	1	1	1	0	0	2	0	1	0	20
Tiahuanacu	3	2	3	1	0	1	0	0	0	0	0	1	0	0	0	11
Desaguadero	8	7	2	4	0	1	0	0	1	0	0	1	0	1	0	25
Caranavi	5	1	3	3	0	1	1	1	0	0	0	0	0	0	0	15
Sica Sica (Villa Aroma)	10	2	2	0	0	1	1	1	2	1	0	3	0	0	0	23
Umalá	7	8	3	4	0	1	0	1	2	1	0	1	0	1	0	29
Ayo Ayo	6	2	2	2	0	1	1	2	2	1	2	1	0	1	0	23
Calamarca	11	3	2	1	0	1	1	0	0	0	0	0	1	0	1	21
Patacamaya	4	7	3	0	0	1	0	1	1	3	0	0	0	0	0	22
Colquencha	4	3	4	3	0	1	1	2	0	0	0	0	1	1	0	20
Collana	9	0	5	0	0	1	1	1	1	1	0	2	1	0	0	22
Inquisivi	1	1	0	0	0	0	0	1	0	1	0	1	0	1	1	7
Quime	11	3	2	2	0	1	0	0	1	0	0	1	0	0	0	21
Cajuta	3	0	2	1	0	1	0	0	4	2	0	0	0	0	0	13
Colquí	7	5	1	0	0	1	0	0	0	0	0	1	0	0	0	15
Ichaca	8	7	7	6	0	2	4	3	7	2	2	3	0	1	0	52
Villa Libertad Licoma	10	3	2	3	0	1	0	1	1	0	0	3	1	1	1	25
Achacachi	2	2	0	0	0	1	0	1	2	1	0	1	0	1	0	11
Ancoraimes	8	3	2	1	0	1	0	0	3	1	0	3	0	0	0	22
Sorata	5	1	0	3	0	1	1	1	0	0	0	1	0	0	0	13
Guanay	9	4	4	3	0	1	1	1	2	1	0	2	0	0	0	28
Tacacoma	6	3	3	3	0	1	0	0	1	0	0	0	0	0	0	17
Tipuani	7	5	7	8	1	1	2	0	1	0	0	0	0	0	0	32
Quiabaya	5	2	3	1	0	0	0	0	2	0	0	1	2	2	2	20
Comabaya	6	4	3	7	1	1	0	1	0	1	0	1	0	0	1	26
Copacabana	5	5	2	1	0	1	0	0	3	1	0	3	1	0	0	21
San Pedro de Tiquina	9	7	4	5	1	1	3	0	1	2	0	1	0	1	0	35
Tito Yupanqui	8	1	3	2	0	1	0	0	0	0	0	1	0	0	1	17
Chuma	4	3	0	0	0	1	0	0	2	0	0	0	1	1	0	12
Ayata	7	3	4	5	0	1	0	0	0	1	0	0	1	1	0	23
Aucapata	8	4	2	1	0	1	0	1	1	1	2	1	0	0	0	22
Corocoro	2	3	5	8	0	1	0	0	1	1	0	2	0	0	1	24
Caquiaviri	7	6	6	5	2	1	1	1	3	2	0	2	0	1	0	36
Calacoto	6	5	5	4	3	1	1	1	2	1	0	1	0	0	0	30
Comarache	5	6	5	2	2	3	2	0	2	1	0	1	0	1	1	31
Chirafía	7	4	2	0	0	0	2	2	1	1	1	2	0	1	0	23
Waldo Ballivián	9	4	4	4	0	0	0	0	0	1	0	0	0	0	0	22
Nazacara de Pacajes	5	2	5	7	0	2	2	2	2	1	2	4	1	2	1	38
Santiago de Callapa	8	5	5	2	0	1	0	0	1	1	0	1	0	1	0	25
Puerto Acosta	10	4	2	1	0	1	1	1	1	1	0	1	0	1	0	24
Macomoco	8	5	2	2	0	1	0	0	2	0	0	0	0	0	0	20
Carabuco	8	5	2	2	0	0	0	0	0	1	0	1	1	0	0	20
Apolo	7	4	4	3	4	1	1	0	0	1	0	1	0	0	0	26
Pelechuco	7	2	3	3	0	1	2	1	2	1	2	1	0	1	1	26
Luribay	10	3	2	4	0	0	0	1	0	0	0	1	0	1	1	23
Sapahaqui	4	4	3	3	0	1	1	1	2	2	1	0	0	0	0	24
Yaco	5	5	1	2	0	0	0	1	0	1	0	1	0	0	0	16
Malla	7	5	9	10	2	0	0	1	1	1	0	1	1	0	0	38
Cairoma	9	2	2	2	2	1	0	0	0	0	0	0	1	1	0	20
Chulumani (Villa de la Libertad)	6	2	1	3	3	1	0	1	1	1	2	3	3	2	0	29
Irupana (Villa de Lanza)	6	1	3	0	0	0	0	0	0	0	0	1	0	0	0	11
Yanacachi	6	1	7	3	0	1	1	1	2	2	2	2	2	0	0	29
Palos Blancos	4	2	4	1	0	0	0	0	1	0	0	1	1	1	1	16
La Asunta	7	3	2	0	0	1	0	0	2	0	0	1	0	0	0	16
Pucarani	5	2	2	0	0	1	1	1	1	0	0	2	0	0	0	15
Laja	8	4	6	2	3	1	0	0	0	0	0	0	2	0	0	26
Batallas	8	5	3	0	0	1	0	0	1	1	0	1	1	1	0	22
Puerto Pérez	5	3	7	2	6	0	1	1	5	3	1	4	2	1	1	42
Coroico	6	3	2	0	0	1	0	0	0	0	0	1	1	1	0	15
Coripata	8	0	2	1	0	1	0	1	2	0	0	1	1	1	0	18
Isiomas	9	2	4	6	3	2	0	2	0	0	0	0	1	1	1	31
San Buenaventura	3	2	6	4	0	1	2	2	3	0	3	3	0	0	0	29
General Juan José Pérez (Charazani)	11	7	2	4	0	1	0	2	3	0	0	1	1	0	0	32
Curva	6	3	5	3	1	1	0	0	3	2	1	6	1	1	0	33
San Pedro de Curahuara	9	8	6	4	0	0	0	1	2	1	0	1	0	1	1	34
Papel Pampa	5	3	0	1	0	1	0	1	0	1	0	1	0	0	0	13
Chacarilla	8	2	1	2	0	0	1	3	6	3	1	0	0	1	1	29
Santiago de Machaca	7	5	7	6	0	1	1	2	0	0	0	2	1	0	0	32
Catacora	9	5	6	4	3	1	1	1	2	4	1	0	0	2	2	41
Mapiñ	8	8	9	4	0	1	0	1	0	0	1	1	0	0	1	34
Teoponte	12	5	8	6	0	2	2	3	2	3	2	0	3	2	1	51
San Andrés de Machaca	5	1	1	3	0	1	2	1	0	1	0	1	0	0	0	16
Jesús de Machaca	9	4	4	2	1	1	1	1	2	1	0	0	0	0	0	26
Taraca	6	2	3	1	0	1	0	1	1	0	1	1	0	2	0	19
Huarina	0	0	2	2	0	1	0	0	0	0	1	1	0	0	0	7
Santiago de Huata	1	3	2	3	0	1	1	1	1	0	0	2	1	1	0	17
Escoma	2	1	1	2	0	0	2	2	2	0	0	0	0	1	0	13
Humanata	0	1	3	2	0	0	0	0	0	1	0	1	1	1	0	10
Alto Beni	1	2	2	1	0	1	0	0	1	2	0	1	1	2	0	14
Huatjata	0	0	0	1	0	0	1	0	0	0	1	1	1	1	0	5
Chua Cocani	0	0	0	2	0	0	0	2	1	1	0	2	0	0	0	8

(a) Preliminar
Fuente: MEFP-VICP - Dirección General de Administración y Finanzas Territoriales
Elaboración: MEFP-VICP-DGAF-Unidad de Operaciones e Información de las Entidades Territoriales

Cuadro N° 99

Gobiernos Autónomos Municipales del Departamento de Cochabamba: Inmovilización por no presentación de información presupuestaria

2010 - 2024

(Número de inmovilizaciones)

	2010	2011	2012	2013	2014	2015	2016	2017	2018	2019	2020	2021	2022	2023	2024(p)	Total
Gobiernos Autónomos Municipales	165	85	81	58	0	45	8	13	32	22	0	30	10	16	20	585
Cochabamba	0	0	1	0	0	1	0	0	0	0	0	0	0	0	0	2
Quillacollo	5	1	0	0	0	1	0	0	0	0	0	0	0	0	0	7
Sipe Sipe	0	1	1	0	0	1	0	0	0	0	0	0	0	0	0	3
Tiquipaya	3	3	2	0	0	1	1	0	0	1	0	0	0	0	0	11
Vinto	2	1	1	0	0	1	0	0	0	1	0	1	0	0	0	7
Colcapirhua	3	3	2	0	0	1	0	0	1	0	0	0	0	0	0	10
Aiquile	2	1	2	3	0	1	0	0	1	0	0	0	0	0	0	10
Pasorapa	4	1	5	5	0	1	1	1	1	1	0	0	0	0	1	21
Omereque	2	1	1	1	0	1	0	0	0	0	0	0	0	0	0	6
Independencia	13	2	1	2	0	1	0	2	2	0	0	0	0	1	0	24
Morochata	4	2	2	1	0	1	0	1	0	1	0	0	1	0	0	13
Sacaba	2	1	0	0	0	0	0	0	0	0	0	0	0	0	2	5
Colomi	4	3	5	0	0	1	0	0	1	0	0	1	0	0	2	17
Villa Tunari	2	2	3	0	0	1	0	0	0	0	0	0	0	0	2	10
Punata	2	2	0	0	0	1	0	0	0	0	0	1	0	0	0	6
Villa Rivero	6	3	2	2	0	1	0	0	0	0	0	1	1	1	1	18
San Benito (Villa José Quintín Méndez)	3	2	2	1	0	1	0	0	0	1	0	0	0	1	0	11
Tacachi	7	1	3	3	0	1	0	0	2	3	0	0	1	1	0	22
Villa Gualberto Villarroel	7	5	6	6	0	1	0	0	1	1	0	1	0	1	0	29
Tarata	4	1	0	2	0	1	1	0	0	0	0	1	2	0	1	13
Anzaldo	5	2	2	1	0	1	0	1	1	0	0	2	0	1	1	17
Arbieto	4	3	2	2	0	1	0	0	0	1	0	1	0	1	1	16
Sacabamba	6	4	4	5	0	1	0	1	3	0	0	2	0	1	0	27
Cliza	4	2	3	0	0	1	0	0	0	1	0	0	0	0	0	11
Taco	3	0	1	1	0	1	0	1	0	0	0	0	0	1	0	8
Talata	7	1	2	3	0	1	1	0	1	2	0	3	0	0	0	21
Capinota	4	2	2	0	0	1	0	0	1	0	0	1	1	1	2	15
Santivañez	2	2	1	0	0	1	1	1	0	1	0	2	1	0	0	12
Sicaya	4	2	2	2	0	1	0	1	1	0	0	0	0	0	0	13
Tapacari	2	2	2	1	0	1	1	0	1	1	0	2	0	0	0	13
Totora	3	4	1	1	0	1	0	0	0	0	0	0	0	0	0	10
Pojo	3	1	2	2	0	1	0	0	1	0	0	0	1	1	0	12
Pocona	3	1	1	0	0	1	0	0	2	1	0	1	0	0	0	10
Chimoré	5	1	1	1	0	1	0	0	2	0	0	0	0	0	3	14
Puerto Villarroel	4	2	3	2	0	1	0	1	1	0	0	1	1	1	0	17
Arani	1	3	1	2	0	1	0	1	0	1	0	0	0	0	0	10
Vacas	2	0	0	1	0	1	0	0	2	0	0	2	0	0	1	9
Arque	2	4	1	2	0	1	0	0	1	0	0	1	0	0	1	13
Tacopaya	1	1	0	0	0	1	0	0	0	0	0	1	0	1	0	5
Bolívar	7	0	1	0	0	1	0	0	1	0	0	1	0	0	0	11
Tiraque	4	4	2	1	0	1	0	1	1	1	0	1	0	1	0	17
Mizque	3	2	2	1	0	1	1	0	0	0	0	1	0	0	0	11
Vila Vila	5	2	4	1	0	1	0	0	4	1	0	1	1	2	1	19
Alalay	4	1	1	1	0	1	0	0	2	1	0	0	0	0	0	11
Entre Ríos	2	1	1	0	0	0	0	0	0	0	0	0	0	0	0	4
Cocapata	0	1	0	1	0	1	1	1	2	1	0	0	0	0	1	9
Shinohota	0	1	0	1	0	1	0	0	0	1	0	1	0	0	0	5

(p) Preliminar

Fuente: MEFP-VTCP - Dirección General de Administración y Finanzas Territoriales

Elaboración: MEFP-VTCP-DGAFI-Unidad de Operaciones e Información de las Entidades Territoriales

Cuadro N° 100
Gobiernos Autónomos Municipales del Departamento de Oruro: Inmovilizados por no presentación de información presupuestaria 2010 - 2024
(Número de inmovilizaciones)

	2010	2011	2012	2013	2014	2015	2016	2017	2018	2019	2020	2021	2022	2023	2024(p)	Total
Gobiernos Autónomos Municipales	243	146	156	165	45	36	25	20	40	23	1	44	13	21	21	999
Oruro	0	0	1	0	0	1	0	0	0	0	0	0	0	0	1	3
Caracollo	7	2	1	1	0	1	1	1	1	0	0	1	0	0	1	17
El Choro	7	4	4	6	1	1	0	0	1	1	0	1	1	1	2	30
Challapata	7	5	5	2	0	1	0	0	0	0	0	0	0	0	0	20
Santuario de Quillacas	6	2	4	4	1	1	2	2	2	1	0	1	2	1	1	30
Huanuni	2	1	1	2	0	1	0	0	1	0	0	1	0	0	0	9
Machacamarca	7	3	7	2	0	1	0	0	1	0	0	1	1	1	1	25
Poopó (Villa Poopó)	10	3	6	2	0	1	1	0	0	0	0	2	0	0	0	25
Pazña	9	8	4	2	0	1	0	0	1	0	0	1	0	0	0	26
Antequera	10	5	5	5	1	1	0	1	1	1	0	2	0	0	0	32
Eucaliptus	4	3	5	9	1	1	1	0	2	1	0	1	1	1	1	31
Santiago de Huari	6	3	2	2	0	1	0	0	1	0	0	1	0	0	0	16
Totora	9	2	1	0	1	1	0	0	2	1	0	2	1	1	1	22
Carque	6	7	0	3	0	1	0	0	0	1	0	1	0	0	0	19
Choquecota	3	7	7	2	3	3	2	2	1	1	0	0	0	0	0	31
Curahuara de Carangas	7	4	2	0	0	1	0	1	3	1	0	2	1	1	1	24
Turco	3	1	4	7	2	1	1	1	0	1	1	3	1	1	1	28
Huachacalla	10	6	7	6	0	1	0	1	2	1	0	2	1	1	1	39
Escara	5	6	8	9	5	1	1	0	3	1	0	1	0	1	1	42
Cruz de Machacamarca	7	5	5	9	2	1	1	1	2	1	0	2	0	1	1	38
Yunguyo de Litoral	7	4	5	9	3	1	0	0	1	1	0	2	0	1	1	35
Esmeralda	10	9	12	10	6	0	1	1	2	1	0	2	0	1	1	56
Toledo	6	3	3	3	1	1	1	0	0	1	0	2	0	1	1	23
Andamarca (Santiago de Andamarc)	7	2	7	10	3	1	0	1	1	1	0	1	1	1	1	37
Belén de Andamarca	9	1	6	2	0	1	1	0	0	1	0	1	0	1	1	24
Salinas de Garci Mendoza	10	1	1	4	0	1	2	1	2	0	0	2 n.c.	n.c.		0	24
Pampa Aullagas	8	6	5	3	1	1	1	1	0	0	0	2	1	1	0	30
La Rivera	9	5	5	11	3	1	0	0	1	1	0	2	0	1	0	39
Todos Santos	7	6	0	7	0	1	2	2	1	1	0	0	0	0	0	27
Carangas	8	5	7	10	3	2	1	1	1	0	0	1	0	0	0	39
Sabaya	10	5	6	6	2	1	1	1	2	1	0	2	1	2	1	41
Coipasa	7	4	5	6	2	1	2	2	2	2	0	0	1	1	1	36
Chipaya	8	6	7	4	2	0	0	0	1	n.c.	n.c. n.c.	n.c.	n.c.		0	28
Huayllamarca (Santiago de Huayllam)	5	6	5	5	2	1	2	0	2	1	0	1	0	1	0	31
Soracachi	7	6	3	2	0	1	1	0	0	0	0	1	0	0	1	22

(p) Preliminar

n.c.: No corresponde

Fuente: MEFP-VTCP - Dirección General de Administración y Finanzas Territoriales

Elaboración: MEFP-VTCP-DGAFI-Unidad de Operaciones e Información de las Entidades Territoriales

Cuadro N° 101
Gobiernos Autónomos Municipales del Departamento de Potosí: Inmovilizados por no presentación de información presupuestaria 2010 - 2024

	2010	2011	2012	2013	2014	2015	2016	2017	2018	2019	2020	2021	2022	2023	2024(p)	Total
Gobiernos Autónomos Municipales	271	161	134	118	22	41	13	21	50	20	11	37	19	19	20	957
Potosí	0	0	1	0	0	1	0	0	0	0	0	0	0	0	0	2
Tingupaya	8	7	2	0	0	1	0	0	0	0	0	1	0	0	0	19
Yocalla	9	4	3	4	0	1	0	1	3	2	2	0	1	2	2	34
Urmiri	8	5	3	2	0	1	0	0	4	1	0	3	2	1	1	31
Uncía	6	5	0	0	0	0	0	1	2	0	0	1	0	0	0	15
Chayanta	11	8	3	2	0	0	0	0	2	0	0	1	0	0	0	27
Llallagua	5	1	2	0	0	1	0	0	0	0	0	1	0	0	0	10
Befanzos	2	2	3	0	0	0	0	2	1	0	0	1	0	0	0	9
Chaqui	11	6	5	6	1	1	0	0	2	0	0	2	1	1	0	36
Tacobamba	9	7	7	7	6	1	1	1	2	0	0	2	0	1	0	44
Calquechaca	3	1	2	1	0	1	0	1	0	0	0	0	0	0	2	11
Ravelo	10	6	2	2	0	1	0	0	0	0	0	0	0	0	2	23
Pocoata	6	1	2	4	0	1	0	0	1	0	0	0	0	0	0	15
Ocurí	7	4	3	6	0	1	0	0	1	0	0	0	0	0	0	22
San Pedro de Buena Vista	10	3	2	2	0	1	0	0	1	0	0	0	0	0	0	19
Toro Toro	6	6	5	0	0	1	0	1	1	1	0	0	0	0	0	21
Cotagaita	9	4	3	1	0	1	1	1	1	0	1	1	1	0	1	25
Vitichi	7	6	1	2	0	1	1	2	1	1	2	1	1	2	1	29
Tupiza	5	4	4	2	0	0	0	0	1	0	0	0	0	0	0	16
Atocha	10	9	6	5	0	1	0	1	1	0	0	1	0	0	1	35
Colcha "K" (Villa Martín)	7	1	1	0	0	1	0	0	0	0	0	1	0	0	0	11
San Pedro de Quemes	11	7	6	3	3	3	0	2	2	1	0	1	1	1	0	41
San Pablo de López	6	4	1	7	3	2	1	0	1	1	0	1	0	0	0	27
Mojinete	5	6	8	11	0	1	0	0	1	1	0	0	1	1	0	35
San Antonio de Esmeruco	10	3	7	8	1	1	1	1	0	1	0	1	1	0	1	36
Sacaca (Villa de Sacaca)	8	5	3	3	0	1	0	0	2	0	0	1	0	0	1	24
Caripuyo	11	3	7	5	1	1	0	1	0	0	0	0	0	1	0	30
Puna (Villa Talavera)	4	3	1	0	0	0	0	1	1	0	0	0	0	0	0	10
Caiza "D"	5	1	1	2	0	0	0	0	1	1	0	1	0	0	0	12
Uyuni	3	1	4	1	0	1	0	0	2	1	0	1	1	0	0	15
Tomave	10	5	3	2	0	1	1	0	1	0	0	0	0	0	0	23
Porco	8	4	4	4	0	1	1	1	0	0	0	2	0	0	0	25
Arapampa	4	3	3	3	0	3	2	1	2	1	0	1	2	1	1	27
Acasio	5	6	1	4	1	1	1	1	1	0	0	2	1	1	1	26
Llica	6	4	6	7	3	1	1	2	3	2	4	3	2	1	0	45
Tahua	8	3	5	0	0	1	0	0	2	1	0	2	3	2	2	29
Villazón	7	3	5	0	0	1	1	0	0	0	0	0	0	0	0	17
San Agustín	10	6	8	7	2	2	1	2	3	4	2	3	0	2	0	52
Ckochas	0	3	0	2	1	1	0	0	1	0	0	0	1	1	0	10
Chuquiuta Ayllu Jucumani	1	1	1	3	0	2	0	0	3	1	0	2	0	0	1	15
San Pedro de Macha	n.c	n.c	n.c	n.c	n.c	n.c	n.c	n.c	n.c	0	0	0	0	1	3	4

(p) Preliminar

n.c.: No corresponde

Fuente: MEFP-VTCP - Dirección General de Administración y Finanzas Territoriales

Elaboración: MEFP-VTCP-DGAFI-Unidad de Operaciones e Información de las Entidades Territoriales

Cuadro N° 102
Gobiernos Autónomos Municipales del Departamento de Tarija: Inmovilización por no presentación de información presupuestaria
2010 - 2024
(Número de inmovilizaciones)

	2010	2011	2012	2013	2014	2015	2016	2017	2018	2019	2020	2021	2022	2023	2024(p)	Total
Gobiernos Autónomos Municipales	26	16	12	10	0	5	0	0	5	1	0	0	0	1	0	76
Padcaya	2	3	2	3	0	1	0	0	1	0	0	0	0	0	0	12
Bermejo	2	1	0	0	0	1	0	0	2	0	0	0	0	0	0	6
Yacuíba	2	2	1	1	0	0	0	0	0	0	0	0	0	0	0	6
Caraparí	2	0	0	0	0	0	0	0	0	0	0	0	0	0	0	2
Villamontes	2	1	1	1	0	1	0	0	0	0	0	0	0	0	0	6
Uriondo (Concepción)	3	0	1	3	0	1	0	0	0	0	0	0	0	0	0	8
Yunchara	6	1	1	0	0	0	0	0	0	0	0	0	0	0	0	8
San Lorenzo	1	6	1	1	0	0	0	0	1	1	0	0	0	0	0	11
El Puente	1	1	2	0	0	1	0	0	1	0	0	0	0	0	0	6
Entre Ríos	5	1	3	1	0	0	0	0	0	0	0	0	0	1	0	11

(p) Preliminar

Fuente: MEFP-VTCP - Dirección General de Administración y Finanzas Territoriales

Elaboración: MEFP-VTCP-DGAFT-Unidad de Operaciones e Información de las Entidades Territoriales

Cuadro N° 103
Gobiernos Autónomos Municipales del Departamento de Santa Cruz: Inmovilización por no presentación de información presupuestaria
2010 - 2024
(Número de inmovilizaciones)

	2010	2011	2012	2013	2014	2015	2016	2017	2018	2019	2020	2021	2022	2023	2024(p)	Total
Gobiernos Autónomos Municipales	279	181	174	145	21	40	10	9	50	14	10	70	15	13	10	1.041
Santa Cruz de La Sierra	1	0	1	0	0	0	0	0	1	0	0	0	0	0	0	3
Cotoca	6	1	0	1	0	0	0	0	1	0	0	0	0	0	0	9
Parongo	4	3	2	3	0	1	1	0	0	0	0	0	0	0	0	14
La Guardia	3	1	0	1	0	1	0	0	0	0	0	1	0	0	0	7
El Torno	6	2	2	0	0	0	0	0	0	1	0	0	0	1	0	12
Warnes	2	1	1	1	0	0	0	0	1	0	0	1	0	0	1	8
San Ignacio (San Ignacio de Velasco)	4	3	3	2	0	0	0	0	1	0	0	1	0	0	0	14
San Miguel (San Miguel de Velasco)	9	3	3	4	0	1	0	0	2	0	0	1	0	0	0	23
San Rafael	5	8	5	5	0	0	0	0	1	0	0	1	1	0	0	26
Buena Vista	1	1	4	2	0	1	0	0	1	0	0	0	0	1	0	11
San Carlos	2	1	0	0	0	1	0	0	0	0	0	0	0	1	0	5
Yapacaní	7	6	2	0	0	0	0	0	1	0	0	2	0	0	1	19
San José	3	2	3	0	0	1	0	0	0	0	0	0	0	0	0	9
Pailón	4	2	6	5	0	1	0	0	1	0	0	1	0	0	0	20
Roboré	9	5	2	0	0	1	0	0	1	0	0	1	0	0	0	19
Portachuelo	6	3	0	0	0	0	0	0	1	0	0	1	0	0	0	11
Santa Rosa del Sara	5	1	2	2	0	0	0	0	2	0	0	2	1	1	1	17
Lagunillas	3	4	7	5	2	1	0	1	1	0	2	5	2	2	0	35
Charagua	5	1	2	1	0	0	0	0	n.c.	n.c.	n.c.	n.c.	n.c.	n.c.	n.c.	9
Cabezas	2	3	1	0	0	1	0	0	0	0	0	1	0	0	0	8
Cuevo	3	1	3	3	0	0	1	1	0	0	0	2	1	0	1	16
Gutiérrez	6	1	1	1	0	1	1	1	1	0	0	0	n.c.	n.c.	n.c.	13
Camiri	2	0	1	0	0	1	0	0	0	0	1	1	0	0	0	6
Boyube	3	3	2	1	0	1	0	0	2	1	0	3	2	1	0	19
Vallegrande	3	3	4	0	0	1	0	0	1	0	0	1	0	0	0	13
Tirigal	7	9	8	8	1	1	0	0	7	0	0	0	2	1	0	37
Moro Moro	3	1	3	6	0	1	1	1	1	0	1	2	0	0	0	20
Pastrer Valle	8	9	10	11	2	3	0	1	1	1	2	4	3	2	1	58
Pucara	6	2	3	6	2	0	0	0	1	1	1	0	0	0	0	22
Samaipata	5	6	6	0	0	1	0	0	0	0	0	1	0	0	0	19
Pampa Grande	5	7	4	4	0	1	0	0	0	0	0	0	0	2	1	24
Mairana	4	4	2	2	0	1	0	0	4	1	0	1	0	0	0	19
Quirusillas	11	7	5	7	3	1	0	1	6	4	3	4	1	0	1	54
Montero	3	2	1	1	0	0	0	0	0	0	0	0	0	0	0	7
General Agustín Saavedra	4	2	2	1	0	0	0	0	1	0	0	1	0	0	0	11
Miñeros	3	1	2	0	0	1	0	0	0	0	0	1	0	0	0	8
Concepción	4	2	1	1	0	1	1	0	1	1	0	0	0	1	0	13
San Javier	7	1	2	0	0	1	0	0	1	0	0	3	0	0	0	15
San Julián	4	2	2	2	0	1	0	0	2	0	0	1	0	0	0	14
San Matías	5	7	5	4	0	0	0	0	1	1	0	3	0	0	0	26
Comarapa	6	5	10	10	4	1	1	0	1	0	0	4	0	0	0	42
Saipina	5	2	4	1	0	0	1	0	2	0	0	0	0	0	0	15
Puerto Suárez	6	4	2	2	0	1	0	0	1	0	0	1	0	0	1	18
Puerto Quijarro	6	3	4	2	0	1	0	0	2	0	0	1	0	0	0	19
Ascención de Guarayos	6	3	3	0	0	1	0	0	1	0	0	3	1	0	0	18
Urubicha	5	5	6	5	0	1	1	0	0	0	0	4	1	0	0	29
El Puente	7	6	4	4	2	1	0	0	0	0	0	1	0	0	1	26
Okinawa Uno	8	1	2	1	0	0	0	0	0	0	0	2	0	0	0	14
San Antonio de Lomerio	9	5	6	7	0	1	1	0	0	0	0	0	0	0	0	29
San Ramón	10	7	8	8	4	1	0	0	0	1	0	3	0	0	0	42
El Carmen Rivero Tórez	5	5	2	2	0	1	0	1	0	1	0	1	0	0	0	18
San Juan	3	2	1	3	0	0	1	0	1	0	0	1	0	0	1	13
Fernández Alonso	6	1	3	1	0	1	0	1	1	1	0	2	0	0	0	17
San Pedro	6	6	1	2	0	1	0	0	1	0	0	1	0	0	0	18
Cuatro Cañadas	2	0	1	4	0	1	0	0	1	0	0	0	0	0	0	9
Colpa Bélgica	6	5	4	3	1	1	0	0	1	0	0	0	0	0	0	21

(p) Preliminar
n.c.: No corresponde
Fuente: MEFP-VTCP - Dirección General de Administración y Finanzas Territoriales
Elaboración: MEFP-VTCP-DGAF-Unidad de Operaciones e Información de las Entidades Territoriales

Cuadro N° 104
Gobiernos Autónomos Municipales del Departamento del Beni: Inmovilización por no presentación de información presupuestaria
2010 - 2024
(Número de inmovilizaciones)

	2010	2011	2012	2013	2014	2015	2016	2017	2018	2019	2020	2021	2022	2023	2024(p)	Total
Gobiernos Autónomos Municipales	132	87	70	77	22	14	17	10	36	25	26	37	10	8	6	577
Trinidad	3	3	1	0	0	1	0	0	0	0	0	0	0	0	0	8
San Javier	5	5	5	4	3	1	2	2	4	4	4	3	1	1	0	44
Riberalta	5	1	2	3	0	0	0	0	1	0	0	1	2	0	0	15
Puerto Guayaramerín	4	1	3	2	0	0	0	0	1	0	0	0	0	0	0	11
Reyes	6	4	2	1	0	0	0	1	1	1	1	2	2	1	0	22
Puerto Rurrenabaque	3	4	2	0	0	0	0	0	1	0	0	1	0	0	0	11
San Borja	8	5	5	3	0	1	0	0	1	1	0	1	0	1	1	27
Santa Rosa	11	4	2	6	0	0	0	0	2	0	2	4	0	1	1	33
Santa Ana	5	5	3	1	0	1	0	0	0	0	0	0	0	0	0	15
San Ignacio	19	7	5	7	0	0	0	0	1	1	0	2	0	0	0	42
Loreto	11	4	2	3	0	1	0	0	2	1	2	1	1	0	2	30
San Andrés	10	4	5	5	0	0	1	1	1	2	3	1	2	2	0	37
San Joaquín	7	7	6	7	1	1	1	0	2	1	5	3	0	1	0	42
San Ramón	7	4	3	2	3	1	3	1	3	3	1	2	0	0	0	33
Puerto Siles	5	6	7	9	5	3	2	2	2	4	0	3	0	0	0	48
Magdalena	9	7	6	6	2	1	2	1	3	2	1	0	0	0	0	40
Baures	5	3	1	5	1	1	1	1	4	1	3	3	2	1	2	34
Huacaraje	9	9	4	7	2	0	3	1	2	1	2	3	0	0	0	43
Exaltación	0	4	6	6	5	2	2	0	5	3	2	7	0	0	0	42

(p) Preliminar

Fuente: MEFP-VTCP - Dirección General de Administración y Finanzas Territoriales

Elaboración: MEFP-VTCP-DGAFI-Unidad de Operaciones e Información de las Entidades Territoriales

Cuadro N° 105
Gobiernos Autónomos Municipales del Departamento de Pando: Inmovilización por no presentación de información presupuestaria
2010 - 2024
(Número de inmovilizaciones)

	2010	2011	2012	2013	2014	2015	2016	2017	2018	2019	2020	2021	2022	2023	2024(p)	Total
Gobiernos Autónomos Municipales	86	99	87	93	38	21	20	23	42	28	26	40	26	15	6	650
Cobija	3	1	1	1	0	1	0	1	0	1	0	1	2	1	0	13
Porvenir	7	4	0	3	0	0	0	0	2	0	0	0	2	1	1	20
Bolpebra	7	9	9	10	4	1	2	2	3	1	2	5	0	0	0	55
Bella Fior	10	10	4	3	1	1	2	2	3	2	3	2	1	0	0	44
Puerto Rico	12	10	9	10	5	2	2	2	3	1	0	2	2	2	1	63
San Pedro	5	7	5	5	2	2	2	2	6	4	4	4	1	0	0	49
Filadelfia	4	6	2	6	4	1	1	1	2	1	0	4	1	1	1	35
Puerto Gonzalo Moreno	2	3	4	3	0	0	0	1	1	2	0	4	1	1	0	22
San Lorenzo	7	10	9	9	6	3	1	1	1	0	0	2	0	1	0	50
Sena	11	8	7	6	2	2	2	3	4	4	4	4	2	0	0	59
Santa Rosa del Abuná	10	9	8	9	3	2	1	0	1	1	1	0	3	1	2	51
Ingavi (Humaita)	4	6	5	4	0	1	0	1	4	1	2	5	4	2	0	39
Nueva Esperanza	2	4	6	8	3	2	2	2	7	5	3	2	1	1	0	48
Villa Nueva (Loma Alta)	1	7	10	8	4	2	2	2	2	2	2	2	2	2	1	49
Santos Mercado	1	5	8	8	4	1	3	3	3	3	5	3	4	2	0	53

(p) Preliminar

Fuente: MEFP-VTCP - Dirección General de Administración y Finanzas Territoriales

Elaboración: MEFP-VTCP-DGAFT-Unidad de Operaciones e Información de las Entidades Territoriales

Cuadro N° 106
Gobiernos Autónomos Municipales del Departamento de Chuquisaca: Inmovilización por no presentación del POA y presupuesto
2010 - 2024
(Número de inmovilizaciones)

	2010	2011	2012	2013	2014	2015	2016	2017	2018	2019	2020	2021	2022	2023	2024(p)	Total
Gobiernos Autónomos Municipales	14	1	1	0	0	0	0	0	0	0	4	4	1	0	12	37
Sucre	0	0	0	0	0	0	0	0	0	0	1	0	0	0	0	1
Yotala	1	0	0	0	0	0	0	0	0	0	1	0	0	0	0	2
Villa Azurduy	0	0	0	0	0	0	0	0	0	0	0	0	0	0	1	1
Padilla	0	0	0	0	0	0	0	0	0	0	0	1	0	0	0	1
Tomina	0	0	0	0	0	0	0	0	0	0	0	1	0	0	1	2
Sopachuy	0	0	0	0	0	0	0	0	0	0	0	0	0	0	1	1
El Villar	1	0	0	0	0	0	0	0	0	0	0	0	0	0	1	2
Monteagudo	0	0	0	0	0	0	0	0	0	0	1	0	0	0	1	2
San Pablo de Huacareta	2	0	0	0	0	0	0	0	0	0	0	1	0	0	1	4
Yamparáez	0	0	0	0	0	0	0	0	0	0	0	0	0	0	0	0
Camargo	1	0	0	0	0	0	0	0	0	0	0	0	0	0	0	1
Incahuasi	0	0	0	0	0	0	0	0	0	0	0	1	0	0	0	1
Villa Serrano	1	0	0	0	0	0	0	0	0	0	0	0	0	0	0	1
Camataquí (Villa Abecía)	3	0	0	0	0	0	0	0	0	0	0	0	0	0	0	3
Culpina	0	0	0	0	0	0	0	0	0	0	0	0	0	0	2	2
Las Carreras	1	1	0	0	0	0	0	0	0	0	1	0	0	0	0	3
Villa Vaca Guzmán	3	0	0	0	0	0	0	0	0	0	0	0	0	0	1	4
Villa de Huacaya	0	0	0	0	0	0	0	0	0	0	0	0	0	0	2	2
Machareti	1	0	1	0	0	0	0	0	0	0	0	0	0	0	1	3
Villa Charcas	0	0	0	0	0	0	0	0	0	0	0	0	1	0	0	1

(p) Preliminar

Fuente: MEFP-VTCP - Dirección General de Administración y Finanzas Territoriales

Elaboración: MEFP-VTCP-DGAFT-Unidad de Operaciones e Información de las Entidades Territoriales

Cuadro N° 107

Gobiernos Autónomos Municipales del Departamento de La Paz: Inmovilización por no presentación del POA y presupuesto 2010 - 2024

(Número de inmovilizaciones)

	2010	2011	2012	2013	2014	2015	2016	2017	2018	2019	2020	2021	2022	2023	2024(p)	Total
Gobiernos Autónomos Municipales	54	9	1	0	0	0	3	6	24	9	21	17	1	7	46	198
Paica	1	0	0	0	0	0	0	0	0	0	0	0	0	0	0	1
Mesapaca	1	1	0	0	0	0	0	0	0	1	0	1	0	0	0	5
Ecológico Productivo de Achocalla	3	0	0	0	0	0	0	0	1	0	1	0	0	0	0	5
Viacha	0	0	0	0	0	0	0	0	0	0	0	0	0	0	1	1
Guaqui	0	0	0	0	0	0	0	0	0	0	0	0	0	0	0	0
Desaguadero	1	0	0	0	0	0	0	0	0	0	0	0	0	0	1	2
Caranavi	0	0	0	0	0	0	0	0	1	0	0	0	0	0	0	1
Sica Sica (Villa Aroma)	4	0	0	0	0	0	0	0	1	1	0	0	0	0	0	6
Umlala	1	0	0	0	0	0	0	0	0	0	1	0	0	0	0	2
Calamarca	0	1	0	0	0	0	1	0	0	0	0	0	0	0	0	2
Patacamarca	2	1	0	0	0	0	0	0	1	1	0	0	0	0	1	6
Colquesencha	0	0	0	0	0	0	1	0	0	0	1	0	0	0	1	3
Collana	0	0	0	0	0	0	0	0	1	1	1	1	0	1	2	7
Inquisivi	0	0	0	0	0	0	0	0	0	0	0	0	0	0	0	0
Quime	0	0	0	0	0	0	0	0	0	0	0	0	0	0	0	0
Cajuata	1	0	0	0	0	0	0	0	0	0	0	0	0	0	0	1
Colquiri	3	0	0	0	0	0	0	0	0	0	0	1	0	0	0	4
Ichoca	1	0	0	0	0	0	0	0	2	0	0	0	0	0	0	3
Villa Libertad Licoma	0	0	0	0	0	0	0	0	0	0	0	0	0	0	0	0
Achacachi	0	0	0	0	0	0	0	0	1	1	1	0	0	0	1	4
Antaraimas	0	0	0	0	0	0	0	0	1	0	0	0	0	0	1	2
Sarata	0	0	0	0	0	0	0	0	0	0	0	0	0	0	0	0
Guanay	0	0	0	0	0	0	0	0	0	0	1	0	0	0	1	2
Tacacoma	2	0	0	0	0	0	0	0	0	0	0	1	0	0	0	3
Tipuani	0	0	0	0	0	0	0	1	2	0	1	0	0	0	1	5
Quiabaya	0	0	0	0	0	0	0	0	0	0	1	0	1	0	1	3
Combaya	1	0	0	0	0	0	0	0	0	0	0	1	0	0	1	3
Copacabana	2	0	0	0	0	0	0	0	0	0	0	1	0	0	0	3
San Pedro de Tiquina	0	0	0	0	0	0	0	0	0	0	0	0	0	0	0	0
Tiña Yupanqui	0	0	0	0	0	0	0	0	0	0	1	0	0	0	1	2
Chuma	3	0	0	0	0	0	0	0	0	0	0	0	0	0	0	3
Ayata	1	1	0	0	0	0	0	0	0	0	0	0	0	0	0	2
Corocoro	3	0	0	0	0	0	0	0	1	0	0	0	0	0	1	5
Caquiaviri	3	0	1	0	0	0	0	0	1	0	1	0	0	0	1	7
Calacoto	0	0	0	0	0	0	0	0	0	1	0	0	0	0	1	2
Comanche	1	0	0	0	0	0	0	0	0	0	0	0	0	0	0	1
Charaña	1	0	0	0	0	0	0	0	0	1	0	0	0	1	0	3
Waldo Ballivián	0	1	0	0	0	0	0	0	0	0	0	0	0	0	0	1
Nazacaca de Pacajes	0	0	0	0	0	0	0	0	0	0	0	0	0	0	0	1
Santiago de Callapa	2	0	0	0	0	0	0	0	0	0	0	0	0	0	0	2
Puerto Acosta	0	0	0	0	0	0	0	0	0	0	1	0	0	0	2	3
Macamoca	0	0	0	0	0	0	0	0	1	0	0	1	0	0	0	2
Carabuco	1	0	0	0	0	0	0	0	0	0	0	0	0	0	0	1
Apolo	1	0	0	0	0	0	0	1	1	0	1	0	0	0	0	4
Peñacuco	0	0	0	0	0	0	0	0	0	0	0	0	0	0	0	0
Luribay	0	1	0	0	0	0	0	0	0	0	0	1	0	0	0	2
Sapahaqui	0	0	0	0	0	0	0	0	0	0	0	0	0	0	0	0
Yaco	0	0	0	0	0	0	0	0	0	0	1	0	0	0	0	1
Nalla	0	0	0	0	0	0	0	0	0	0	0	1	0	0	1	2
Cairoma	0	0	0	0	0	0	0	0	0	0	0	0	0	0	2	2
Chulumani (Villa de la Libertad)	0	0	0	0	0	0	0	0	0	0	0	1	0	0	0	1
Irupana (Villadelanza)	0	0	0	0	0	0	0	0	0	0	0	0	0	0	1	1
Yanacachi	2	0	0	0	0	0	0	0	1	1	0	0	1	0	0	5
Palos Blancos	4	0	0	0	0	0	0	0	1	0	0	0	0	1	0	6
La Asunta	0	0	0	0	0	0	0	0	1	0	0	0	0	0	0	1
Laja	0	0	0	0	0	0	0	1	0	0	1	1	0	0	1	4
Batallas	0	0	0	0	0	0	0	0	0	0	0	0	0	0	0	1
Puerto Pérez	1	0	0	0	0	0	0	0	2	0	0	0	0	0	1	4
Coroico	0	0	0	0	0	0	0	0	0	0	0	1	0	1	0	2
Coripata	0	0	0	0	0	0	0	1	0	0	1	0	0	0	0	2
Ixiamas	0	1	0	0	0	0	0	0	0	0	0	0	0	0	2	3
San Buenaventura	0	0	0	0	0	0	0	0	1	0	0	0	0	0	0	1
General Juan José Pérez (Charazani)	3	1	0	0	0	0	0	0	0	0	0	0	0	0	1	5
Curva	0	0	0	0	0	0	0	0	2	0	1	1	0	0	1	5
San Pedro de Curahuara	1	0	0	0	0	0	0	0	0	0	0	0	0	0	1	2
Chacaniña	0	0	0	0	0	0	1	0	0	0	0	0	0	0	2	3
Santiago de Machaca	1	0	0	0	0	0	0	0	0	0	0	0	0	0	1	2
Catiacaca	1	0	0	0	0	0	0	0	0	0	0	0	0	0	0	1
Mapiri	1	1	0	0	0	0	0	0	0	0	0	0	1	2	5	
Teoponte	0	0	0	0	0	0	0	0	0	0	1	0	0	1	0	2
San Andrés de Machaca	0	0	0	0	0	0	0	0	0	0	0	0	0	0	0	0
Jesús de Machaca	0	0	0	0	0	0	0	0	0	0	1	0	0	0	1	2
Taraco	0	0	0	0	0	0	0	0	0	0	0	0	0	0	1	1
Huarina	1	0	0	0	0	0	0	0	0	0	0	0	0	0	1	2
Santiago de Huata	0	0	0	0	0	0	0	0	0	0	1	0	0	0	2	3
Escoma	0	0	0	0	0	0	0	1	1	0	0	0	0	0	0	2
Humanafá	0	0	0	0	0	0	0	0	0	0	1	1	0	0	1	3
Alta Beni	0	0	0	0	0	0	0	0	1	1	1	1	0	0	0	4
Huatajata	0	0	0	0	0	0	0	0	0	0	0	0	0	0	1	1
Chua Cocani	0	0	0	0	0	0	0	0	0	0	1	1	0	0	0	2

(p) Preliminar
Fuente: MEFP-VICP - Dirección General de Administración y Finanzas Territoriales
Elaboración: MEFP-VICP-DGAFI-Unidad de Operaciones e Información de las Entidades Territoriales

Cuadro N° 108
Gobiernos Autónomos Municipales del Departamento de Cochabamba: Inmovilización por no presentación del POA y presupuesto
2010 - 2024
(Número de inmovilizaciones)

	2010	2011	2012	2013	2014	2015	2016	2017	2018	2019	2020	2021	2022	2023	2024(p)	Total
Gobiernos Autónomos Municipales	19	0	2	0	0	0	0	0	4	1	7	13	0	3	43	87
Cochabamba	0	0	0	0	0	0	0	0	0	0	0	0	0	0	0	0
Quillacollo	1	0	0	0	0	0	0	0	0	0	0	1	0	0	1	3
SipeSipe	0	0	0	0	0	0	0	0	0	0	0	1	0	0	1	2
Vinto	1	0	0	0	0	0	0	0	0	0	0	1	0	0	0	2
Colcapirhua	1	0	0	0	0	0	0	0	0	0	0	0	0	1	0	2
Aiquile	0	0	0	0	0	0	0	0	0	0	0	1	0	0	2	3
Pasorapa	2	0	0	0	0	0	0	0	0	0	0	0	0	0	1	3
Omereque	0	0	0	0	0	0	0	0	0	0	1	0	0	0	1	2
Independencia	0	0	0	0	0	0	0	0	0	0	0	1	0	0	0	1
Morochata	0	0	0	0	0	0	0	0	0	0	0	0	0	0	2	2
Sacaba	1	0	1	0	0	0	0	0	0	0	0	0	0	0	1	3
Colomi	0	0	0	0	0	0	0	0	0	0	0	0	0	0	1	1
Villa Tunari	0	0	0	0	0	0	0	0	0	0	1	0	0	0	1	2
Punata	0	0	0	0	0	0	0	0	0	0	0	0	0	0	1	1
Villa Rivero	0	0	0	0	0	0	0	0	0	0	1	1	0	0	2	4
San Benito (Villa José Quintín Méndez)	2	0	0	0	0	0	0	0	0	0	0	1	0	0	1	4
Tacachi	0	0	0	0	0	0	0	0	0	0	1	1	0	0	1	3
Villa Gualberto Villarroel	1	0	0	0	0	0	0	0	0	0	1	1	0	0	0	2
Tarata	0	0	0	0	0	0	0	0	0	0	1	0	0	1	1	3
Anzaldo	0	0	1	0	0	0	0	0	0	0	1	0	0	0	1	3
Arbieto	1	0	0	0	0	0	0	0	0	0	0	1	0	0	1	3
Sacabamba	2	0	0	0	0	0	0	0	1	0	0	0	0	0	1	4
Cliza	1	0	0	0	0	0	0	0	0	0	0	0	0	0	0	1
Toco	1	0	0	0	0	0	0	0	0	0	0	1	0	0	2	4
Talata	0	0	0	0	0	0	0	0	0	0	1	0	0	0	2	3
Capinota	2	0	0	0	0	0	0	0	0	0	0	0	0	0	1	3
Santivañez	0	0	0	0	0	0	0	0	0	0	0	0	0	0	1	1
Sicaya	2	0	0	0	0	0	0	0	0	0	0	0	0	0	0	2
Tapacari	0	0	0	0	0	0	0	0	1	0	0	0	0	0	1	2
Pojo	0	0	0	0	0	0	0	0	0	0	0	0	0	0	2	2
Pocona	0	0	0	0	0	0	0	0	0	1	0	1	0	0	0	2
Chimoré	0	0	0	0	0	0	0	0	0	0	0	0	0	0	1	1
Puerto Villarroel	0	0	0	0	0	0	0	0	0	0	0	0	0	0	1	1
Arani	0	0	0	0	0	0	0	0	1	0	0	0	0	0	2	3
Vacas	0	0	0	0	0	0	0	0	0	0	0	0	0	0	0	0
Arque	0	0	0	0	0	0	0	0	1	0	0	0	0	0	1	2
Tacopaya	0	0	0	0	0	0	0	0	0	0	0	0	0	0	1	1
Bolivar	0	0	0	0	0	0	0	0	0	0	0	1	0	1	1	3
Tiraque	0	0	0	0	0	0	0	0	0	0	0	0	0	0	1	1
Mizque	1	0	0	0	0	0	0	0	0	0	0	0	0	0	1	2
Vila Vila	0	0	0	0	0	0	0	0	0	0	0	0	0	0	1	1
Alalay	0	0	0	0	0	0	0	0	0	0	0	0	0	0	1	1
Entre Ríos	0	0	0	0	0	0	0	0	0	0	0	0	0	0	1	1
Cocapata	0	0	0	0	0	0	0	0	0	0	0	0	0	0	1	1
Shinahota	0	0	0	0	0	0	0	0	0	0	0	0	0	0	1	1

(p) Preliminar

Fuente: MEFP-VTCP - Dirección General de Administración y Finanzas Territoriales

Elaboración: MEFP-VTCP-DGAFT-Unidad de Operaciones e Información de las Entidades Territoriales

Cuadro N° 109
Gobiernos Autónomos Municipales del Departamento de Oruro: Inmovilización por no presentación del POA y presupuesto
2010 - 2024
(Número de inmovilizaciones)

	2010	2011	2012	2013	2014	2015	2016	2017	2018	2019	2020	2021	2022	2023	2024(p)	Total
Gobiernos Autónomos Municipales	24	0	1	0	0	0	0	2	1	2	1	3	2	2	14	52
Oruro	0	0	0	0	0	0	0	0	0	0	0	0	0	0	0	0
Caracollo	0	0	0	0	0	0	0	0	0	1	0	1	0	0	1	3
El Choro	0	0	0	0	0	0	0	0	0	0	0	1	0	1	0	2
Challapata	0	0	0	0	0	0	0	0	0	0	0	0	0	0	1	1
Santuario de Quillacas	3	0	0	0	0	0	0	0	0	0	1	0	1	1	0	6
Huanuni	2	0	0	0	0	0	0	0	0	0	0	0	0	0	0	2
Machacamarca	0	0	0	0	0	0	0	1	0	0	0	0	0	0	0	1
Pazña	2	0	0	0	0	0	0	0	0	0	0	0	0	0	0	2
Antequera	0	0	0	0	0	0	0	0	0	0	0	0	0	0	0	0
Eucaliptus	0	0	0	0	0	0	0	0	0	0	0	0	0	0	2	2
Santiago de Huari	2	0	0	0	0	0	0	0	0	0	0	0	0	0	1	3
Totora	3	0	0	0	0	0	0	0	0	0	0	0	0	0	1	4
Corque	3	0	0	0	0	0	0	0	0	0	0	0	0	0	0	3
Curahuara de Carangas	0	0	0	0	0	0	0	0	1	0	0	1	0	0	1	3
Turco	0	0	0	0	0	0	0	0	0	0	0	0	0	0	0	0
Huachacalla	2	0	0	0	0	0	0	0	0	0	0	0	0	0	1	3
Escara	0	0	0	0	0	0	0	0	0	0	0	0	0	0	1	1
Cruz de Machacamarca	1	0	0	0	0	0	0	0	0	0	0	0	0	0	0	1
Yunguyo de Litoral	1	0	0	0	0	0	0	0	0	1	0	0	0	0	0	2
Esmeralda	0	0	0	0	0	0	0	0	0	0	0	0	1	0	1	2
Toledo	3	0	0	0	0	0	0	0	0	0	0	0	0	0	1	4
Andamarca (Santiago de Andamarc	0	0	0	0	0	0	0	0	0	0	0	0	0	0	0	0
Belén de Andamarca	1	0	0	0	0	0	0	0	0	0	0	0	0	0	0	1
Salinas de Garci Mendoza	0	0	0	0	0	0	0	0	0	0	0	0	n.c.	n.c.	n.c.	0
Pampa Aullagas	0	0	0	0	0	0	0	0	0	0	0	0	0	0	0	0
La Rivera	0	0	1	0	0	0	0	0	0	0	0	0	0	0	1	2
Todos Santos	0	0	0	0	0	0	0	0	0	0	0	0	0	0	0	0
Sabaya	1	0	0	0	0	0	0	0	0	0	0	0	0	0	0	1
Coipasa	0	0	0	0	0	0	0	0	0	0	0	0	0	0	1	1
Chipaya	0	0	0	0	0	0	0	1	0	n.c.	n.c.	n.c.	n.c.	n.c.	n.c.	1
Huayllamarca (Santiago de Huayllam	0	0	0	0	0	0	0	0	0	0	0	0	0	0	1	1
Soracachi	0	0	0	0	0	0	0	0	0	0	0	0	0	0	0	0

(p) Preliminar

n.c.: No corresponde

Fuente: MEFP-VTCP - Dirección General de Administración y Finanzas Territoriales

Elaboración: MEFP-VTCP-DGAFT-Unidad de Operaciones e Información de las Entidades Territoriales

Cuadro N° 110
Gobiernos Autónomos Municipales del Departamento de Potosí: Inmovilización por no presentación del POA y presupuesto
2010 - 2024
(Número de inmovilizaciones)

	2010	2011	2012	2013	2014	2015	2016	2017	2018	2019	2020	2021	2022	2023	2024(p)	Total
Gobiernos Autónomos Municipales	22	3	0	0	0	0	1	0	4	5	2	10	1	7	35	89
Potosí	0	0	0	0	0	0	0	0	0	0	0	0	0	0	0	0
Tingupaya	0	0	0	0	0	0	0	0	0	0	0	0	0	0	1	1
Yocalla	1	0	0	0	0	0	0	0	0	0	0	0	0	0	1	2
Urmiri	0	0	0	0	0	0	0	0	0	0	0	0	0	0	1	1
Uncía	1	0	0	0	0	0	0	0	0	0	0	0	0	0	1	2
Llallagua	0	0	0	0	0	0	0	0	0	0	0	0	0	0	1	1
Betanzos	0	0	0	0	0	0	1	0	0	0	0	0	0	0	0	1
Chaqui	2	0	0	0	0	0	0	0	0	0	0	0	0	0	0	2
Tacobamba	1	0	0	0	0	0	0	0	0	0	0	1	0	0	0	2
Colaquechaca	0	0	0	0	0	0	0	0	0	0	0	1	0	0	1	2
Ravelo	0	0	0	0	0	0	0	0	1	0	0	0	0	0	1	2
Pocoata	0	0	0	0	0	0	0	0	0	0	0	0	0	1	1	2
Ocurí	1	1	0	0	0	0	0	0	0	0	0	0	0	0	1	3
San Pedro de Buena Vista	0	0	0	0	0	0	0	0	0	0	0	0	0	0	2	2
Toro Toro	1	0	0	0	0	0	0	0	0	0	0	0	0	0	1	2
Cotagaita	0	0	0	0	0	0	0	0	0	0	0	0	0	1	1	2
Vitichi	0	1	0	0	0	0	0	0	1	0	0	0	0	0	1	3
Tupiza	0	0	0	0	0	0	0	0	1	0	0	1	0	0	0	2
Atocha	0	0	0	0	0	0	0	0	0	0	0	0	0	0	1	1
Colcha "K" (Villa Martín)	0	0	0	0	0	0	0	0	0	0	0	0	0	0	0	0
San Pedro de Quemes	0	0	0	0	0	0	0	0	0	0	0	0	0	0	1	1
San Pablo de López	0	0	0	0	0	0	0	0	0	0	0	0	0	0	1	1
Mojinete	0	0	0	0	0	0	0	0	0	0	0	0	0	0	1	1
San Antonio de Esmoruco	0	0	0	0	0	0	0	0	0	0	0	1	0	0	1	2
Sacaca (Villa de Sacaca)	1	0	0	0	0	0	0	0	0	0	0	1	0	1	2	5
Caripuyo	0	0	0	0	0	0	0	0	0	1	0	1	0	0	1	3
Puna (Villa Talavera)	0	0	0	0	0	0	0	0	0	0	0	0	0	1	1	2
Caiza "D"	3	0	0	0	0	0	0	0	0	1	0	0	0	0	2	6
Uyuni	0	0	0	0	0	0	0	0	0	0	1	1	0	0	0	2
Tomave	0	0	0	0	0	0	0	0	0	0	0	0	0	1	0	1
Porco	1	0	0	0	0	0	0	0	0	0	0	1	0	0	0	2
Arapampa	0	0	0	0	0	0	0	0	0	0	0	1	0	1	2	4
Acasio	0	0	0	0	0	0	0	0	0	0	0	0	1	0	0	1
Llica	3	0	0	0	0	0	0	0	0	1	0	0	0	1	2	7
Tahua	3	1	0	0	0	0	0	0	0	0	0	0	0	0	0	4
Villazón	1	0	0	0	0	0	0	0	0	1	1	0	0	0	1	4
San Agustín	3	0	0	0	0	0	0	0	1	0	0	0	0	0	1	5
Ckochas	0	0	0	0	0	0	0	0	0	0	0	1	0	0	1	2
Chuquiuhuta (Ayllu Jucumani)	0	0	0	0	0	0	0	0	0	1	0	0	0	0	2	3
San Pedro de Macha	0	0	0	0	0	0	0	0	0	0	0	0	0	0	1	1

(p) Preliminar

Fuente: MEFP-VTCP - Dirección General de Administración y Finanzas Territoriales

Elaboración: MEFP-VTCP-DGAFT-Unidad de Operaciones e Información de las Entidades Territoriales

Cuadro N° 111
Gobiernos Autónomos Municipales del Departamento de Santa Cruz: Inmovilización por no presentación del POA
y presupuesto
2010 - 2024
(Número de inmovilizaciones)

	2010	2011	2012	2013	2014	2015	2016	2017	2018	2019	2020	2021	2022	2023	2024(p)	Total
Gobiernos Autónomos Municipales	26	4	0	0	0	0	5	1	5	7	10	13	14	9	26	120
Cotaca	0	0	0	0	0	0	0	0	0	0	0	0	0	0	0	0
Parongo (Ayacucho)	0	0	0	0	0	0	0	0	0	0	0	0	0	0	0	1
La Guardia	0	0	0	0	0	0	0	0	0	0	0	1	0	0	0	1
El Torno	1	0	0	0	0	0	1	0	0	0	0	0	1	0	0	3
Warnes	1	0	0	0	0	0	0	0	0	0	0	0	0	0	0	1
San Ignacio (San Ignacio de Velasco)	0	0	0	0	0	0	0	0	0	0	0	0	0	0	1	1
San Miguel (San Miguel de Velasco)	0	0	0	0	0	0	0	0	0	1	1	0	0	0	1	3
San Rafael	1	0	0	0	0	0	0	0	0	0	0	0	0	0	0	1
Buena Vista	0	0	0	0	0	0	0	0	0	0	0	0	0	1	0	1
San Carlos	1	0	0	0	0	0	0	0	0	0	0	0	0	0	1	2
Yapacaní	2	1	0	0	0	0	0	0	2	1	0	1	1	1	0	8
San José	0	0	0	0	0	0	0	0	0	0	0	1	0	1	0	2
Pailón	1	0	0	0	0	0	1	0	0	0	1	0	0	0	0	3
Portachuelo	0	0	0	0	0	0	0	0	0	0	0	1	1	1	1	3
Santa Rosa del Sara	1	0	0	0	0	0	1	0	0	0	1	0	1	1	1	6
Lagunillas	0	0	0	0	0	0	0	0	0	n.c.	n.c.	1	1	1	0	4
Charagua	0	0	0	0	0	0	1	0	n.c.	n.c.	n.c.	n.c.	n.c.	n.c.	n.c.	1
Cuevo	0	0	0	0	0	0	0	0	0	1	0	1	0	0	1	3
Gutiérrez	1	0	0	0	0	0	0	0	0	0	0	1	n.c.	n.c.	n.c.	2
Camiri	0	0	0	0	0	0	0	0	0	0	0	0	0	0	1	1
Boyube	0	0	0	0	0	0	0	0	0	0	0	1	1	0	1	2
Vallegrande	0	0	0	0	0	0	0	0	0	0	1	1	0	0	0	2
Trigal	3	0	0	0	0	0	0	0	0	0	0	0	1	0	1	5
Moro Moro	0	0	0	0	0	0	0	0	0	0	1	0	0	0	0	1
Postrer Valle	0	0	0	0	0	0	0	0	0	1	0	0	2	1	3	7
Pucara	0	0	0	0	0	0	0	0	0	0	0	0	0	0	1	1
Samaipata	1	0	0	0	0	0	0	0	0	0	1	0	0	0	0	2
Pampa Grande	2	0	0	0	0	0	0	0	0	1	0	0	2	0	1	6
Mairana	0	0	0	0	0	0	0	0	1	1	0	0	0	0	1	3
Quirusillas	3	0	0	0	0	0	0	0	1	1	0	1	1	0	0	7
Montero	0	0	0	0	0	0	0	0	0	0	0	0	0	0	1	1
Mineros	0	0	0	0	0	0	0	1	0	0	0	1	0	0	0	2
Concepción	1	0	0	0	0	0	0	0	0	0	0	0	0	1	0	2
San Javier	1	0	0	0	0	0	0	0	0	0	0	1	0	0	0	2
San Matías	0	0	0	0	0	0	0	0	0	0	0	0	0	1	0	1
Comarapa	1	1	0	0	0	0	0	0	0	0	0	0	1	0	0	3
Saipina	0	0	0	0	0	0	0	0	0	0	0	0	0	0	1	1
Puerto Suárez	0	1	0	0	0	0	0	0	0	0	0	0	0	0	1	2
Puerto Quijarro	0	0	0	0	0	0	0	0	1	0	1	1	0	0	1	4
Ascensión de Guarayos	0	0	0	0	0	0	0	0	0	0	1	0	0	0	1	2
Urubicha	0	0	0	0	0	0	1	0	0	0	0	0	0	0	1	2
Okinawa Uno	0	0	0	0	0	0	0	0	0	0	1	0	1	0	0	2
San Antonio de Lomerío	1	0	0	0	0	0	0	0	0	0	0	0	0	0	0	1
San Ramón	2	1	0	0	0	0	0	0	0	0	0	0	0	0	0	3
El Carmen Rivero Tórriz	0	0	0	0	0	0	0	0	0	0	1	0	0	0	1	2
San Juan	0	0	0	0	0	0	0	0	0	0	0	0	0	1	0	1
San Pedro	1	0	0	0	0	0	0	0	0	0	0	0	0	0	0	1
Fernández Alonso	0	0	0	0	0	0	0	0	0	0	0	1	0	0	1	2
Cuatro Cañadas	1	0	0	0	0	0	0	0	0	0	0	0	0	0	1	2
Colpa Bélgica	0	0	0	0	0	0	0	0	0	0	0	1	0	0	0	1

(p) Preliminar
n.c.: No corresponde
Fuente: MEFP-VICP - Dirección General de Administración y Finanzas Territoriales
Elaboración: MEFP-VICP-DGAFT-Unidad de Operaciones e Información de las Entidades Territoriales

Cuadro N° 112
Gobiernos Autónomos Municipales del Departamento del Beni: Inmovilización por no presentación del POA
y presupuesto
2010 - 2024
(Número de inmovilizaciones)

	2010	2011	2012	2013	2014	2015	2016	2017	2018	2019	2020	2021	2022	2023	2024(p)	Total
Gobiernos Autónomos Municipales	18	1	0	0	0	0	1	3	9	1	5	2	1	2	10	53
San Javier	2	0	0	0	0	0	0	0	0	0	0	0	0	0	2	4
Riberalta	0	0	0	0	0	0	0	0	0	0	0	1	0	0	0	1
Puerto Guayaramerín	0	0	0	0	0	0	0	0	0	0	0	0	0	0	0	0
Reyes	0	0	0	0	0	0	0	0	0	0	0	0	1	1	1	3
Puerto Rurrenabaque	0	0	0	0	0	0	0	0	1	0	0	0	0	0	0	1
San Borja	1	0	0	0	0	0	0	0	0	0	0	1	0	0	2	4
Santa Rosa	0	0	0	0	0	0	0	1	0	0	0	0	0	0	1	2
Santa Ana	1	0	0	0	0	0	0	0	0	0	0	0	0	0	0	1
San Ignacio	2	0	0	0	0	0	0	0	0	0	1	0	0	0	0	3
Loreto	3	0	0	0	0	0	0	0	1	0	0	0	0	0	1	5
San Andrés	1	0	0	0	0	0	0	0	0	0	0	0	0	0	0	1
San Joaquín	0	0	0	0	0	0	0	1	0	0	1	0	0	0	0	2
San Ramón	1	0	0	0	0	0	0	0	2	0	1	0	0	0	0	4
Puerto Siles	2	0	0	0	0	0	0	0	2	0	0	0	0	0	0	4
Magdalena	2	0	0	0	0	0	0	0	1	0	0	0	0	0	0	3
Baures	0	0	0	0	0	0	0	0	0	0	0	0	0	0	1	1
Huacaraje	0	0	0	0	0	0	1	1	2	0	1	0	0	0	1	6
Exaltación	3	1	0	0	0	0	0	0	0	1	1	0	0	1	1	8

(p) Preliminar

Fuente: MEFP-VICP - Dirección General de Administración y Finanzas Territoriales

Elaboración: MEFP-VICP-DGAFT-Unidad de Operaciones e Información de las Entidades Territoriales

Cuadro N° 113

Gobiernos Autónomos Municipales del Departamento de Tarija: Inmovilización por no presentación del POA y presupuesto 2010 - 2024

(Número de inmovilizaciones)

	2010	2011	2012	2013	2014	2015	2016	2017	2018	2019	2020	2021	2022	2023	2024(p)	Total
Gobiernos Autónomos Municipales	0	0	0	0	0	0	0	0	1	0	0	0	0	0	0	1
Tarija	0	0	0	0	0	0	0	0	0	0	0	0	0	0	0	0
Yacuiba	0	0	0	0	0	0	0	0	0	0	0	0	0	0	0	0
Villamontes	0	0	0	0	0	0	0	0	1	0	0	0	0	0	0	1
Uriondo (Concepción)	0	0	0	0	0	0	0	0	0	0	0	0	0	0	0	0

(p) Preliminar

Fuente: MEFP-VTCP - Dirección General de Administración y Finanzas Territoriales

Elaboración: MEFP-VTCP-DGAFT-Unidad de Operaciones e Información de las Entidades Territoriales

Cuadro N° 114

Gobiernos Autónomos Municipales el Departamento de Pando: Inmovilización por no presentación del POA y presupuesto 2010 - 2024

(Número de inmovilizaciones)

	2010	2011	2012	2013	2014	2015	2016	2017	2018	2019	2020	2021	2022	2023	2024(p)	Total
Gobiernos Autónomos Municipales	10	3	0	0	0	0	0	0	7	1	10	10	2	4	11	58
Cobija	0	0	0	0	0	0	0	0	0	0	1	1	0	0	1	3
Porvenir	0	0	0	0	0	0	0	0	0	0	0	1	0	0	0	1
Bolpebra	0	0	0	0	0	0	0	0	0	0	1	1	0	0	0	2
Bella Flor	1	0	0	0	0	0	0	0	0	1	0	1	0	0	0	3
Puerto Rico	2	1	0	0	0	0	0	0	0	0	1	1	1	2	2	10
San Pedro	3	0	0	0	0	0	0	0	1	0	1	0	0	0	0	5
Filadelfia	3	0	0	0	0	0	0	0	1	0	1	1	0	0	0	6
Puerto Gonzalo Moreno	0	0	0	0	0	0	0	0	1	0	1	0	0	0	1	3
San Lorenzo	1	1	0	0	0	0	0	0	1	0	1	1	0	0	1	6
Sena	0	0	0	0	0	0	0	0	0	0	0	1	0	0	2	3
Santa Rosa del Abuná	0	1	0	0	0	0	0	0	1	0	0	1	0	1	3	7
Ingavi (Humaita)	0	0	0	0	0	0	0	0	0	0	1	0	1	1	1	4
Villa Nueva (Loma Alta)	0	0	0	0	0	0	0	0	1	0	1	1	0	0	0	3
Santos Mercado	0	0	0	0	0	0	0	0	1	0	1	0	0	0	0	2

(p) Preliminar

Fuente: MEFP-VTCP - Dirección General de Administración y Finanzas Territoriales

Elaboración: MEFP-VTCP-DGAFT-Unidad de Operaciones e Información de las Entidades Territoriales

Cuadro N° 115
Gobiernos Autónomos Municipales del Departamento de La Paz: Inmovilización por no presentación del flujo de caja mensual
2010 - 2024
(Número de inmovilizaciones)

	2010	2011	2012	2013	2014	2015	2016	2017	2018	2019	2020	2021	2022	2023	2024(p)	Total
Gobiernos Autónomos Municipales	5	4	22	74	14	16	4	1	5	14	31	42	20	17	15	284
Mecapaca	1	0	2	0	0	1	0	0	0	2	5	3	1	2	3	20
Ecológico Productivo de Achocalla	0	0	0	0	0	1	0	0	0	0	0	0	2	2	0	5
El Alto de La Paz	0	0	0	0	0	0	0	0	0	0	0	0	1	0	0	1
Guaqui	0	0	0	2	6	1	0	0	2	1	3	0	0	0	0	15
Tiahuanacu	0	0	0	1	0	0	0	0	0	0	0	0	0	0	0	1
Desaguadero	0	1	0	1	1	0	0	0	0	0	1	2	0	3	1	10
Caranavi	0	0	1	3	0	0	0	0	0	0	1	0	0	0	0	5
Sica Sica (Villa Aroma)	1	0	1	2	0	0	0	1	0	2	4	4	0	0	0	15
Ayo Ayo	0	0	0	1	0	0	0	0	0	0	5	0	0	0	0	6
Calamarca	1	0	0	1	0	0	0	0	0	0	0	0	1	0	0	3
Patacamaya	1	0	0	4	0	0	0	0	1	0	4	0	0	0	1	11
Inquisivi	0	0	0	0	0	2	0	0	0	1	0	2	0	0	1	6
Colquiri	0	0	0	0	0	0	0	0	0	0	0	2	0	0	0	2
Achacachi	0	0	1	0	0	0	0	0	0	0	2	2	0	0	0	5
Ancoraimes	0	0	1	5	0	1	0	0	0	0	0	0	0	1	0	8
Sorata	1	0	1	1	0	0	0	0	0	1	2	1	2	0	0	8
Guanay	0	0	2	7	0	0	0	0	0	0	0	0	1	1	0	11
Tipuani	0	0	1	0	0	0	0	0	0	0	0	0	0	0	0	1
Compacabana	0	0	0	0	0	0	0	0	0	0	1	3	0	0	0	4
San Pedro de Tiqina	0	1	1	3	0	0	0	0	1	0	0	2	1	0	1	10
Corocoro	0	0	0	6	0	0	1	0	0	0	0	3	1	0	0	11
Santiago de Callapa	0	0	4	4	0	0	0	0	0	0	0	0	0	0	0	8
Puerto Acosta	0	1	0	2	0	0	0	0	0	1	1	0	0	1	0	5
Mocomoco	0	0	0	0	0	0	0	0	0	1	0	1	0	0	0	2
Carabuco	0	0	0	1	0	0	0	0	0	0	0	3	1	0	0	5
Luribay	0	0	0	0	0	0	0	0	0	0	0	0	0	2	1	3
Cairoma	0	0	0	3	4	0	0	0	0	0	0	0	1	0	1	9
Chulumani (Villa de la Libertad)	0	0	0	6	0	2	0	0	0	0	1	2	4	2	1	18
Irupana (Villa de Lanza)	0	0	0	3	1	0	1	0	0	0	0	1	0	0	0	6
Palos Blancos	0	0	2	0	0	0	1	0	1	2	1	0	0	0	1	8
La Asunta	0	0	1	0	0	0	0	0	0	0	0	0	0	0	0	1
Pucarani	0	0	1	3	0	0	0	0	0	1	0	1	1	0	0	7
Laja	0	1	2	7	0	1	0	0	0	0	0	0	0	1	1	13
Batallas	0	0	0	2	0	0	0	0	0	0	0	0	0	0	0	2
Puerto Pérez	0	0	1	6	2	3	0	0	1	2	3	6	0	1	1	26
Coroico	0	0	0	0	0	0	0	0	0	0	0	0	1	0	0	1
General Juan José Pérez (Charazani)	0	0	0	0	0	0	0	0	0	0	0	0	0	0	2	2
Santiago de Huata	0	0	0	0	0	0	0	0	0	0	0	0	0	1	0	1
Huatajata	0	0	0	0	0	3	0	0	0	1	1	1	1	0	0	7
ChuaCocani	0	0	0	0	0	1	1	0	0	0	0	0	0	0	0	2

(p) Preliminar

Fuente: MEFP-VTCP - Dirección General de Administración y Finanzas Territoriales

Elaboración: MEFP-VTCP-DGAFT-Unidad de Operaciones e Información de las Entidades Territoriales

Cuadro N° 116
Gobiernos Autónomos Municipales del Departamento de Chuquisaca: Inmovilización por no presentación del flujo de caja mensual
2010 - 2024
(Número de inmovilizaciones)

	2010	2011	2012	2013	2014	2015	2016	2017	2018	2019	2020	2021	2022	2023	2024(p)	Total
Gobiernos Autónomos Municipales	0	3	7	25	1	1	1	1	0	5	3	1	0	1	5	54
Sucre	0	0	1	0	0	0	0	0	0	0	0	0	0	0	0	1
Yotala	0	0	1	1	0	1	0	0	0	1	1	0	0	0	0	5
Poroma	0	0	0	1	0	0	0	0	0	0	0	0	0	0	0	1
Villa Azurduy	0	0	1	4	0	0	0	0	0	0	0	0	0	0	0	5
Tarvita (Villa Orías)	0	0	0	1	0	0	0	1	0	0	0	1	0	0	0	3
Villa Zudañez (Tacopaya)	0	1	0	1	0	0	0	0	0	2	0	0	0	0	0	4
Padilla	0	1	0	1	0	0	1	0	0	0	0	0	0	0	1	4
Tomina	0	0	0	0	0	0	0	0	0	1	0	0	0	0	0	1
Monteagudo	0	0	0	3	0	0	0	0	0	0	0	0	0	0	0	3
Tarabuco	0	0	0	5	0	0	0	0	0	0	0	0	0	0	0	5
Yamparáez	0	0	1	0	0	0	0	0	0	0	0	0	0	0	0	1
Camargo	0	0	0	1	0	0	0	0	0	0	0	0	0	0	0	1
San Lucas	0	0	1	3	0	0	0	0	0	0	0	0	0	0	0	4
Incahuasi	0	0	0	2	1	0	0	0	0	1	2	0	0	0	1	7
Villa Serrano	0	1	0	1	0	0	0	0	0	0	0	0	0	0	0	2
Culpina	0	0	1	0	0	0	0	0	0	0	0	0	0	0	0	1
Machareti	0	0	0	0	0	0	0	0	0	0	0	0	0	1	1	2
Villa Charcas	0	0	1	1	0	0	0	0	0	0	0	0	0	0	2	4

(p) Preliminar

Fuente: MEFP-VTCP - Dirección General de Administración y Finanzas Territoriales

Elaboración: MEFP-VTCP-DGAFT-Unidad de Operaciones e Información de las Entidades Territoriales

Cuadro N° 117**Gobiernos Autónomos Municipales del Departamento de Oruro: Inmovilización por no presentación del flujo de caja mensual****2010 - 2024***(Número de inmovilizaciones)*

	2010	2011	2012	2013	2014	2015	2016	2017	2018	2019	2020	2021	2022	2023	2024(p)	Total
Gobiernos Autónomos Municipales	0	7	15	26	19	11	4	10	12	10	8	4	10	3	12	151
Caracollo	0	0	0	3	2	2	0	1	3	1	1	0	1	0	1	15
El Choro	0	0	1	5	4	0	0	1	1	0	0	1	1	1	2	17
Challapata	0	2	3	5	1	2	1	3	1	1	2	0	0	0	0	21
Huanuni	0	0	1	0	0	0	0	0	0	0	0	0	0	0	0	1
Machacamarca	0	1	4	5	3	0	1	0	1	2	0	0	0	0	0	17
Poopó (Villa Poopó)	0	1	2	2	3	3	0	1	1	1	1	0	0	0	0	15
Santiago de Huari	0	1	1	2	0	0	0	0	0	1	0	1	0	0	0	6
Corque	0	0	0	0	1	1	0	2	2	0	0	0	0	0	0	6
Turco	0	0	0	0	0	0	0	0	0	0	0	0	0	0	2	2
Toledo	0	0	2	1	3	2	0	0	0	0	0	1	2	0	0	11
Salinas de Garci Mendoza	0	0	0	0	0	1	0	1	1	2	2	0	n.c.	n.c.	0	7
Sabaya	0	0	0	0	0	0	0	0	0	0	0	0	0	0	2	2
Huayllamarca (Santiago de Huayllam	0	0	0	1	0	0	2	1	2	1	2	1	6	2	5	23
Soracachi	0	2	1	2	2	0	0	0	0	1	0	0	0	0	0	8

(p) Preliminar

n.c.: No corresponde

Fuente: MEFP-VTCP - Dirección General de Administración y Finanzas Territoriales

Elaboración: MEFP-VTCP-DGAFT-Unidad de Operaciones e Información de las Entidades Territoriales

Cuadro N° 118
Gobiernos Autónomos Municipales del Departamento de Potosí: Inmovilización por no presentación del flujo de caja mensual
2010 - 2024

(Número de inmovilizaciones)

	2010	2011	2012	2013	2014	2015	2016	2017	2018	2019	2020	2021	2022	2023	2024(p)	Total
Gobiernos Autónomos Municipales	0	6	9	28	0	9	7	0	5	16	19	13	12	3	7	133
Tinguiyaya	0	0	0	1	0	1	1	0	1	0	0	0	0	0	0	4
Yocalla	0	0	0	1	0	1	2	0	1	2	2	1	0	0	3	13
Uncía	0	0	0	0	0	0	0	0	0	0	0	1	3	0	0	4
Chayanta	0	0	1	0	0	0	0	0	0	1	3	0	0	0	0	5
Lallagua	0	0	0	2	0	0	0	0	0	0	0	0	0	0	0	2
Betanzos	0	0	0	0	0	0	0	0	0	0	4	2	0	0	0	6
Chaqui	0	2	0	2	0	0	0	0	0	0	0	0	0	0	0	4
Colquechaca	0	1	0	4	0	0	0	0	0	3	1	1	0	1	0	11
Ravelo	0	2	0	2	0	0	0	0	0	0	0	0	1	0	1	6
Pocoata	0	0	1	0	0	1	0	0	0	0	1	0	0	0	0	3
Ocurí	0	0	1	2	0	0	0	0	0	0	1	0	2	0	0	6
San Pedro de Buena Vista	0	0	2	5	0	1	0	0	2	1	0	0	0	0	0	11
Cotagaita	0	0	0	0	0	0	0	0	0	1	1	0	0	1	1	4
Vitichi	0	0	1	0	0	3	2	0	0	0	2	2	2	1	0	13
Tupiza	0	0	0	1	0	0	0	0	0	0	0	0	0	0	0	1
Atocha	0	0	0	2	0	0	0	0	0	0	0	0	0	0	0	2
Sacaca (Villa de Sacaca)	0	0	2	2	0	0	0	0	0	0	0	1	0	0	1	6
Puna (Villa Talavera)	0	0	0	1	0	0	1	0	1	2	0	4	0	0	0	9
Caiza "D"	0	1	0	0	0	1	1	0	0	1	0	0	0	0	0	4
Uyuni	0	0	0	1	0	0	0	0	0	4	3	1	0	0	0	9
Parco	0	0	1	2	0	1	0	0	0	1	1	1	2	0	0	9
Ckochas	0	0	0	0	0	0	0	0	0	0	0	0	1	0	0	1
San Pedro de Macha	0	0	0	0	0	0	0	0	0	0	0	0	0	0	1	1

(p) Preliminar

Fuente: MEFP-VTCP - Dirección General de Administración y Finanzas Territoriales

Elaboración: MEFP-VTCP-DGAFT-Unidad de Operaciones e Información de las Entidades Territoriales

Cuadro N° 119**Gobiernos Autónomos Municipales del Departamento de Cochabamba: Inmovilización por no presentación del flujo de caja mensual****2010 - 2024***(Número de inmovilizaciones)*

	2010	2011	2012	2013	2014	2015	2016	2017	2018	2019	2020	2021	2022	2023	2024(p)	Total
Gobiernos Autónomos Municipales	0	0	12	18	0	4	5	2	4	0	2	2	6	6	5	66
Quillacollo	0	0	0	0	0	0	0	0	1	0	0	1	0	0	0	2
Sipe Sipe	0	0	0	3	0	0	0	0	0	0	0	0	0	0	0	3
Vinto	0	0	0	1	0	0	0	0	0	0	0	0	0	1	0	2
Colcapirhua	0	0	0	2	0	0	0	0	0	0	0	0	0	0	0	2
Independencia	0	0	1	0	0	4	0	0	0	0	0	0	0	0	1	6
Colomi	0	0	1	1	0	0	0	0	0	0	0	0	0	0	0	2
Villa Tunari	0	0	1	0	0	0	1	0	0	0	1	0	0	0	1	4
Punata	0	0	1	0	0	0	1	0	0	0	0	0	0	0	0	2
Villa Rivero	0	0	0	2	0	0	2	1	1	0	0	0	2	1	0	7
San Benito (Villa José Quintín Mendoz	0	0	0	1	0	0	0	0	0	0	0	0	0	1	0	2
Tarata	0	0	1	1	0	0	0	1	0	0	0	0	1	1	0	5
Tolata	0	0	2	0	0	0	1	0	0	0	0	0	0	0	0	3
Capinota	0	0	1	2	0	0	0	0	0	0	0	0	2	1	2	8
Tapacari	0	0	0	1	0	0	0	0	0	0	0	0	0	0	0	1
Totora	0	0	0	0	0	0	0	0	0	0	0	0	1	0	0	1
Pojo	0	0	0	0	0	0	0	0	0	0	0	0	0	1	0	1
Chmoré	0	0	0	0	0	0	0	0	0	0	0	0	0	0	1	1
Puerto Villarroel	0	0	1	3	0	0	0	0	1	0	0	0	0	0	0	5
Arani	0	0	0	0	0	0	0	0	0	0	0	0	0	1	0	1
Tiraque	0	0	1	0	0	0	0	0	0	0	0	0	0	0	0	1
Mizque	0	0	1	0	0	0	0	0	0	0	1	0	1	0	0	3
Entre Ríos	0	0	1	1	0	0	0	0	1	0	0	1	0	0	0	4

(p) Preliminar

Fuente: MEFP-VTCP - Dirección General de Administración y Finanzas Territoriales

Elaboración: MEFP-VTCP-DGAFT-Unidad de Operaciones e Información de las Entidades Territoriales

Cuadro N° 120**Gobiernos Autónomos Municipales del Departamento de Santa Cruz: Inmovilización por no presentación del flujo de caja mensual****2010 - 2024***(Número de inmovilizaciones)*

	2010	2011	2012	2013	2014	2015	2016	2017	2018	2019	2020	2021	2022	2023	2024(p)	Total
Gobiernos Autónomos Municipales	0	0	14	53	14	15	10	4	12	11	9	16	7	7	16	188
La Guardia	0	0	1	0	2	1	0	0	0	0	0	0	1	0	0	5
Warnes	0	0	0	1	0	1	1	0	1	1	2	0	0	0	0	7
San Ignacio (San Ignacio de Velasco)	0	0	1	0	0	0	0	1	0	0	0	0	0	0	3	5
San Miguel (San Miguel de Velasco)	0	0	0	0	0	0	0	0	0	0	0	0	0	1	0	1
Buena Vista	0	0	2	2	0	0	0	0	0	0	0	0	1	0	0	5
Yapacani	0	0	0	0	0	0	1	0	0	0	0	1	0	0	0	2
San José	0	0	0	1	0	0	0	0	0	1	0	2	1	1	0	6
Pailón	0	0	2	4	2	0	1	0	1	0	0	0	0	0	0	10
Roboré	0	0	0	1	1	0	0	1	0	1	0	1	0	0	0	5
Portachuelo	0	0	0	0	0	2	0	0	0	0	0	0	1	0	1	4
Santa Rosa del Sara	0	0	1	0	0	0	1	0	2	1	2	3	0	0	1	11
Charagua	0	0	0	0	0	2	0	0	n.c.	n.c.	n.c.	n.c.	n.c.	n.c.	0	2
Cabezas	0	0	0	3	0	0	0	0	0	0	0	0	0	0	0	3
Cuevo	0	0	0	0	0	0	0	0	0	0	0	0	0	2	1	3
Camiri	0	0	0	0	0	0	0	0	0	1	2	1	1	0	0	5
Vallegrande	0	0	0	2	3	2	3	1	5	4	1	2	0	0	0	23
Trigal	0	0	0	0	0	0	0	0	0	0	1	0	0	0	0	1
Samaipata	0	0	0	1	0	0	0	0	0	0	0	0	0	0	0	1
Pampa Grande	0	0	0	0	0	0	0	0	0	0	0	0	0	3	3	6
Mairana	0	0	1	3	0	0	0	0	1	0	0	1	0	0	1	7
Montero	0	0	0	1	0	0	0	0	0	0	0	0	0	0	0	1
General Agustín Saavedra	0	0	0	2	0	1	2	0	0	0	0	0	0	0	2	7
Mineros	0	0	0	1	0	0	0	0	0	0	0	0	0	0	0	1
Concepción	0	0	0	5	1	0	0	0	0	1	0	1	1	0	0	9
San Julián	0	0	1	2	0	0	0	0	0	0	0	0	0	0	0	3
Comarapa	0	0	3	9	3	1	0	0	2	1	1	2	0	0	0	22
Puerto Suárez	0	0	2	7	0	1	1	1	0	0	0	2	0	0	0	14
Puerto Quijarro	0	0	0	0	0	0	0	0	0	0	0	0	0	0	1	1
Ascención de Guarayos	0	0	0	2	0	2	0	0	0	0	0	0	0	0	0	4
Okinawa Uno	0	0	0	0	2	0	0	0	0	0	0	0	0	0	1	3
San Ramón	0	0	0	0	0	0	0	0	0	0	0	0	0	0	1	1
Fernández Alonso	0	0	0	1	0	0	0	0	0	0	0	0	0	0	1	2
San Pedro	0	0	0	2	0	0	0	0	0	0	0	0	1	0	0	3
Cuatro Cañadas	0	0	0	3	0	2	0	0	0	0	0	0	0	0	0	5

(p) Preliminar

n.c.: No corresponde

Fuente: MEFP-VTCP - Dirección General de Administración y Finanzas Territoriales

Elaboración: MEFP-VTCP-DGAFT-Unidad de Operaciones e Información de las Entidades Territoriales

Cuadro N° 121**Gobiernos Autónomos Municipales del Departamento del Beni: Inmovilización por no presentación del flujo de caja mensual****2010 - 2024***(Número de inmovilizaciones)*

	2010	2011	2012	2013	2014	2015	2016	2017	2018	2019	2020	2021	2022	2023	2024(p)	Total
Gobiernos Autónomos Municipales	0	0	5	6	0	2	0	0	0	0	2	2	2	3	5	26
San Javier	0	0	1	1	0	0	0	0	0	0	0	0	0	1	1	4
Riberalta	0	0	1	1	0	0	0	0	0	0	0	0	0	1	1	4
Puerto Guayaramerín	0	0	1	2	0	0	0	0	0	0	0	0	0	0	0	3
Puerto Rurrenabaque	0	0	0	0	0	1	0	0	0	0	0	0	1	0	0	2
San Borja	0	0	2	2	0	1	0	0	0	0	0	1	1	0	0	7
Santa Rosa	0	0	0	0	0	0	0	0	0	0	0	0	0	0	2	2
San Ignacio	0	0	0	0	0	0	0	0	0	0	1	1	0	1	0	3
Loreto	0	0	0	0	0	0	0	0	0	0	1	0	0	0	0	1
Magdalena	0	0	0	0	0	0	0	0	0	0	0	0	0	0	1	1

(p) Preliminar

Fuente: MEFP-VTCP - Dirección General de Administración y Finanzas Territoriales

Elaboración: MEFP-VTCP-DGAFT-Unidad de Operaciones e Información de las Entidades Territoriales

Cuadro N° 122**Gobiernos Autónomos Municipales del Departamento de Pando: Inmovilización por no presentación del flujo de caja mensual****2010 - 2024***(Número de inmovilizaciones)*

	2010	2011	2012	2013	2014	2015	2016	2017	2018	2019	2020	2021	2022	2023	2024(p)	Total
Gobiernos Autónomos Municipales	0	0	8	43	13	8	3	1	6	7	10	11	19	10	8	147
Cobija	0	0	0	1	0	0	0	0	0	0	0	0	1	1	2	5
Porvenir	0	0	0	1	0	2	1	0	1	1	2	1	2	0	0	11
Bolpebra	0	0	0	0	0	0	0	0	0	0	0	0	0	1	0	1
Bella Flor	0	0	0	3	2	0	0	0	0	0	0	0	0	0	0	5
Puerto Rico	0	0	3	8	1	0	1	0	2	3	3	2	8	4	1	36
Filadelfia	0	0	2	8	3	1	0	0	0	0	1	0	0	0	0	15
Puerto Gonzalo Moreno	0	0	0	0	0	0	0	1	0	0	0	0	1	0	0	2
San Lorenzo	0	0	1	7	3	0	0	0	0	0	0	1	2	0	0	14
Sena	0	0	1	7	3	4	1	0	3	3	4	7	5	2	1	41
Santa Rosa del Abuna	0	0	1	8	1	1	0	0	0	0	0	0	0	2	4	17

(p) Preliminar

Fuente: MEFP-VTCP - Dirección General de Administración y Finanzas Territoriales

Elaboración: MEFP-VTCP-DGAFT-Unidad de Operaciones e Información de las Entidades Territoriales

Cuadro N° 123**Gobiernos Autónomos Municipales del Departamento de Tarija: Inmovilización por no presentación del flujo de caja mensual****2010 - 2024***(Número de inmovilizaciones)*

	2010	2011	2012	2013	2014	2015	2016	2017	2018	2019	2020	2021	2022	2023	2024(p)	Total
Gobiernos Autónomos Municipales	0	0	0	3	0	0	0	0	3	0	0	2	0	0	1	9
Padcaya	0	0	0	0	0	0	0	0	1	0	0	0	0	0	0	1
Bermejo	0	0	0	0	0	0	0	0	1	0	0	0	0	0	0	1
Yacuiba	0	0	0	1	0	0	0	0	0	0	0	0	0	0	0	1
Villamontes	0	0	0	1	0	0	0	0	0	0	0	0	0	0	0	1
San Lorenzo	0	0	0	0	0	0	0	0	1	0	0	1	0	0	0	2
El Puente	0	0	0	0	0	0	0	0	0	0	0	0	0	0	1	1
Entre Ríos	0	0	0	1	0	0	0	0	0	0	0	1	0	0	0	2

(p) Preliminar

Fuente: MEFP-VTCP - Dirección General de Administración y Finanzas Territoriales

Elaboración: MEFP-VTCP-DGAFT-Unidad de Operaciones e Información de las Entidades Territoriales

Cuadro N° 124**Gobiernos Autónomos Municipales: Inmovilizados por no presentación del SAIDS****2010 - 2024***(Número de inmovilizaciones)*

	2010	2011	2012	2013	2014	2015	2016	2017	2018	2019	2020	2021	2022	2023	2024(p)	Total
Gobiernos Autónomos Municipales	13	1	0	0	0	0	0	0	0	0	0	0	0	0	0	14
Sucre	1	0	0	0	0	0	0	0	0	0	0	0	0	0	0	1
El Alto	1	0	0	0	0	0	0	0	0	0	0	0	0	0	0	1
Cochabamba	1	0	0	0	0	0	0	0	0	0	0	0	0	0	0	1
Oruro	2	0	0	0	0	0	0	0	0	0	0	0	0	0	0	2
Potosí	1	0	0	0	0	0	0	0	0	0	0	0	0	0	0	1
Tarija	1	0	0	0	0	0	0	0	0	0	0	0	0	0	0	1
Santa Cruz	2	0	0	0	0	0	0	0	0	0	0	0	0	0	0	2
Trinidad	2	0	0	0	0	0	0	0	0	0	0	0	0	0	0	2
Cobija	2	1	0	0	0	0	0	0	0	0	0	0	0	0	0	3

(p) Preliminar

Fuente: MEFP-VTCP - Dirección General de Administración y Finanzas Territoriales

Elaboración: MEFP-VTCP-DGAFT-Unidad de Operaciones e Información de las Entidades Territoriales

Cuadro N° 125**Gobiernos Autónomos Municipales del Departamento de Chuquisaca: Inmovilización por no presentación de planillas salariales 2011 - 2024***(Número de inmovilizaciones)*

	2011	2012	2013	2014	2015	2016	2017	2018	2019	2020	2021	2022	2023	2024(p)	Total
Gobiernos Autónomos Municipales	20	45	16	2	7	12	14	35	16	24	19	9	17	10	246
Sucre	0	0	0	0	0	0	0	0	1	1	0	0	0	0	2
Yotala	1	3	1	1	0	0	0	2	1	3	2	0	0	1	15
Poroma	0	2	0	0	0	0	0	0	0	1	0	0	0	0	3
Villa Azurduy	0	1	1	0	0	0	0	1	0	0	0	0	0	0	3
Tarvita (Villa Orías)	1	0	1	0	0	2	1	0	1	1	2	0	0	0	9
Presto	0	1	0	0	0	0	0	1	0	0	0	0	0	0	2
Villa Mojocoya	0	3	1	0	0	0	0	0	0	0	0	0	0	0	4
Icla	1	5	1	0	0	0	0	1	0	0	0	1	0	0	9
Padilla	1	0	0	0	0	0	0	1	0	0	0	0	3	0	5
Tomina	1	0	1	0	2	1	0	1	0	1	1	0	1	0	9
Sopachuy	1	3	1	0	0	0	0	3	1	1	0	0	0	0	10
Villa Alcalá	1	2	0	0	1	0	2	0	1	2	0	0	0	0	9
El Villar	1	2	0	0	2	0	0	1	0	0	0	0	0	0	6
Monteagudo	1	1	0	0	0	2	0	2	2	0	1	0	0	0	9
San Pablo de Huacareta	1	2	2	0	0	1	1	1	0	1	1	1	0	0	11
Tarabuco	1	2	1	0	0	1	0	2	1	1	2	0	1	0	12
Yamparáez	0	0	0	0	0	0	1	1	0	1	0	0	0	0	3
Camargo	0	2	0	0	0	0	1	1	0	0	0	0	0	1	5
San Lucas	0	1	0	1	0	0	0	2	0	1	0	0	0	0	5
Incahuasi	2	1	0	0	0	0	1	1	2	3	4	1	3	2	20
Villa Serrano	1	2	0	0	0	0	2	3	2	1	0	0	0	0	11
Camataqui (Villa Abecia)	2	2	1	0	0	0	0	1	0	1	0	0	1	0	8
Culpina	0	1	0	0	0	0	1	0	0	0	0	0	0	0	2
Las Carreras	2	1	0	0	2	0	1	2	0	0	0	1	0	1	10
Villa Vaca Guzmán	1	2	0	0	0	1	1	0	0	0	0	1	0	0	6
Villa de Huacaya	0	1	1	0	0	4	1	3	1	2	5	2	5	5	30
Macharefi	1	3	2	0	0	0	1	3	1	2	0	1	1	0	15
Villa Charcas	0	2	2	0	0	0	0	2	2	1	1	1	2	0	13

(p) Preliminar

Fuente: MEFP-VTCP - Dirección General de Administración y Finanzas Territoriales

Elaboración: MEFP-VTCP-DGAFT-Unidad de Operaciones e Información de las Entidades Territoriales

Cuadro N° 126

Gobiernos Autónomos Municipales del Departamento de La Paz: Inmovilización por no presentación de planillas salariales

2011 - 2024

(Número de inmovilizaciones)

	2011	2012	2013	2014	2015	2016	2017	2018	2019	2020	2021	2022	2023	2024(p)	Total
Gobiernos Autónomos Municipales	53	114	34	19	45	55	39	94	43	54	109	72	41	44	816
Palca	1	2	0	0	0	0	0	2	0	0	5	1	3	3	18
Mecapaca	1	0	0	0	0	0	0	1	0	0	2	1	0	2	7
Ecológico Productivo de Achocalla	0	2	0	0	0	0	0	0	0	0	0	0	0	0	2
El Alto de La Paz	1	1	0	0	0	0	0	0	0	0	0	0	0	0	2
Viacha	0	0	0	0	0	0	0	2	0	0	0	0	0	0	2
Guaqui	1	2	0	1	0	1	0	3	0	2	2	0	0	0	12
Tihuanacu	0	0	0	0	0	0	0	0	0	0	0	0	1	1	2
Desaguadero	1	1	0	0	1	1	0	2	0	0	0	0	0	0	6
Caranavi	0	1	0	0	0	3	0	2	1	1	1	0	0	0	9
Sica Sica (Villa Aroma)	1	1	0	0	2	0	2	2	0	1	1	0	0	0	10
Umala	1	3	0	0	3	2	1	2	0	0	1	0	0	0	13
Ayo Ayo	0	0	0	0	2	1	0	3	1	1	2	0	0	1	11
Calamarca	1	0	0	0	0	1	0	0	0	0	0	0	0	0	2
Patacamaya	1	0	0	0	0	0	0	0	0	0	1	0	0	0	2
Colquencha	1	2	2	0	0	1	0	1	1	1	1	1	0	1	12
Collana	0	0	0	0	2	1	1	1	0	1	3	2	4	1	16
Inquisivi	0	0	0	0	0	0	0	0	1	0	2	0	0	0	3
Quime	2	0	0	0	1	2	1	1	1	0	1	0	0	0	9
Cajuata	0	2	0	0	1	0	1	0	0	0	1	0	0	1	6
Colquiri	1	1	0	0	2	0	0	2	0	0	0	0	1	0	7
Ichoca	0	0	0	0	0	2	2	4	1	3	3	1	0	0	16
Villa Libertad Licoma	0	1	0	0	0	0	0	0	0	0	2	2	0	0	5
Achacachi	0	2	0	0	0	1	0	0	2	1	2	0	0	0	8
Ancoraimés	0	1	0	0	0	0	0	3	1	2	1	0	0	1	9
Sorata	0	4	0	1	1	1	0	0	2	2	1	1	0	0	13
Guaray	1	2	2	0	0	0	0	1	0	2	2	0	0	2	12
Tacacoma	0	2	0	0	0	0	0	0	0	0	0	0	0	0	2
Tipuani	1	0	0	0	2	0	0	2	1	0	0	0	0	0	6
Quiabaya	1	0	1	0	1	0	0	0	0	1	2	5	4	5	20
Cambaya	0	1	0	1	1	1	0	1	0	0	0	1	1	1	8
Copacabana	0	0	0	0	0	0	2	4	0	1	2	0	0	0	9
San Pedro de Tiquna	1	2	0	0	2	0	0	2	0	0	0	0	0	0	7
Tito Yupanqui	1	0	0	0	0	1	0	1	1	1	2	0	0	0	7
Chuma	1	1	0	0	0	0	0	0	0	0	1	0	0	0	3
Ayata	0	1	0	0	0	0	1	1	1	2	0	1	0	0	7
Aucapata	1	0	0	0	0	2	0	2	0	0	0	0	0	0	5
Corocoro	0	1	1	0	0	0	1	1	1	0	1	0	0	0	6
Caquiaviri	1	2	0	1	2	1	1	2	3	2	3	0	0	1	19
Calacoto	1	3	1	0	1	0	1	2	1	2	1	0	0	0	13
Comanche	0	5	3	0	2	1	0	0	0	1	0	0	0	0	12
Charaña	0	1	0	0	0	0	0	1	1	0	1	0	0	1	5
Waldo Ballivián	1	1	0	0	0	2	0	0	0	0	0	0	0	0	4
Nazacara de Pacajes	0	0	2	0	0	1	0	1	0	0	0	0	0	0	4
Santiago de Callapa	1	2	1	0	0	0	0	1	0	0	1	1	0	0	7
Puerto Acosta	0	2	1	0	0	4	1	1	0	0	0	0	0	0	9
Mocomoco	1	0	0	0	0	0	1	1	0	1	0	0	0	0	4
Carabuco	1	2	0	0	0	1	1	0	0	0	2	0	0	0	7
Apollo	0	1	1	2	0	2	0	2	0	1	2	2	0	2	15
Pelechuco	2	2	0	0	0	1	0	0	0	1	0	0	0	0	6
Luribay	0	1	0	0	1	0	0	0	0	0	0	0	0	0	2
Sapahaqui	0	1	1	0	0	0	0	1	1	0	1	1	0	0	6
Yaco	0	0	0	0	0	0	0	0	0	0	1	0	0	0	1
Malla	0	4	0	0	0	0	0	3	0	1	0	0	1	1	10
Cairama	0	0	0	1	0	0	0	1	0	2	0	1	0	1	6
Chulumani (Villa de la Libertad)	1	3	2	0	3	0	0	0	1	2	3	7	2	1	25
Irupana (Villa de Lanza)	1	1	0	1	0	0	0	1	0	0	1	0	0	0	5
Yanacachi	1	3	0	0	3	1	2	2	0	2	6	8	4	0	32
Palos Blancos	1	1	0	0	0	0	1	1	0	0	0	0	3	0	7
La Asunta	1	0	1	0	0	0	0	0	0	1	0	0	0	0	3
Pucarani	1	0	0	0	1	0	0	1	0	0	1	0	0	1	5
Laja	1	1	1	2	1	1	2	3	0	0	2	4	3	1	22
Batallas	1	3	0	0	0	1	0	1	0	0	2	0	0	0	8
Puerto Pérez	1	2	3	3	1	0	0	6	3	4	2	0	0	0	31
Coroico	0	2	0	0	0	0	0	1	0	0	1	1	0	0	5
Coripata	0	2	1	0	0	0	1	2	0	1	0	0	0	0	8
Isiomas	2	1	2	0	0	2	1	0	0	2	2	1	0	0	13
San Buenaventura	1	2	0	0	0	1	0	1	0	1	0	0	0	2	9
General Juan José Pérez (Charazani)	1	1	0	0	0	1	0	1	0	0	1	0	0	1	6
Curva	0	3	1	0	1	1	0	1	0	3	5	2	2	0	19
San Pedro de Curahuara	1	2	0	0	0	0	0	1	0	1	1	1	0	0	7
Papel Pampa	1	0	0	0	0	0	0	1	0	0	0	0	0	0	2
Chacartilla	0	1	0	0	0	0	0	2	3	2	2	2	0	2	16
Santiago de Machaca	1	3	0	0	0	3	0	0	0	0	2	0	0	1	10
Catacora	0	4	0	0	0	0	1	1	0	0	0	0	0	0	6
Mapi	2	6	3	2	2	1	0	2	4	5	3	2	0	1	33
Teoponte	1	2	2	2	2	4	4	0	1	2	3	2	1	1	27
San Andrés de Machaca	1	1	0	0	0	1	0	0	0	1	2	1	1	0	8
Jesus de Machaca	1	0	1	1	0	0	0	0	1	0	0	1	1	2	8
Taraco	1	2	0	0	0	0	0	0	0	2	3	1	4	13	
Huarina	0	0	1	0	2	1	0	0	0	3	1	0	0	0	8
Santiago de Huata	1	2	0	1	0	0	0	0	2	3	0	1	0	0	10
Escoma	1	1	0	0	0	0	3	1	0	0	1	0	1	0	8
Humanata	1	1	0	0	0	2	0	0	0	1	1	0	0	0	6
Alto Beni	0	1	0	0	0	0	1	3	2	1	4	5	3	2	22
Huatajata	0	0	0	0	2	0	0	1	1	0	0	1	1	0	6
Chua Cocani	0	0	0	0	0	1	3	0	0	0	0	0	0	0	4

(p) Preliminar
 Fuente: MEFP-VTCP - Dirección General de Administración y Finanzas Territoriales
 Elaboración: MEFP-VTCP-DGAF-Unidad de Operaciones e Información de las Entidades Territoriales

Cuadro N° 127
Gobiernos Autónomos Municipales del Departamento de Cochabamba: Inmovilización por no presentación de planillas salariales
2011 - 2024
(Número de inmovilizaciones)

	2011	2012	2013	2014	2015	2016	2017	2018	2019	2020	2021	2022	2023	2024(p)	Total
Gobiernos Autónomos Municipales	19	36	11	3	11	27	21	47	6	12	13	11	14	9	240
Cochabamba	0	1	0	0	0	0	1	2	0	1	0	0	0	0	5
Quillacollo	0	1	0	0	0	0	0	1	1	1	0	0	0	0	4
Sipe Sipe	0	1	0	0	0	0	0	0	0	0	0	0	0	0	1
Tiquipaya	1	0	0	0	0	2	0	1	0	1	0	2	0	0	7
Vinto	0	1	0	0	0	1	1	1	0	0	1	0	0	0	5
Colcapirhua	1	1	0	0	2	3	0	2	0	0	0	0	0	0	9
Aiquile	1	2	0	0	0	0	1	0	0	0	0	0	0	0	4
Pasorapa	1	0	0	0	0	0	0	0	0	0	0	0	1	0	2
Omereque	1	1	0	0	0	0	0	0	0	0	0	0	0	0	2
Independencia	1	0	0	0	0	1	0	1	0	0	0	0	0	0	3
Marochata	0	0	0	0	1	0	1	0	0	0	0	0	2	0	4
Sacaba	0	1	0	0	0	0	0	1	0	0	0	0	0	0	2
Colomi	0	1	0	0	0	0	0	0	0	0	0	0	0	0	1
Villa Tunari	0	1	0	0	0	0	0	0	0	0	0	0	0	0	1
Punata	0	0	0	0	0	0	0	1	0	0	0	0	0	0	1
Villa Rivero	1	2	0	0	0	0	1	2	1	0	0	0	0	2	9
San Benito (Villa José Quintín Mendoza)	0	0	2	1	3	1	0	1	0	0	0	0	0	1	9
Tacachi	0	1	1	0	1	0	0	2	0	2	0	0	1	1	9
Villa Gualberto Villarroel	2	4	0	0	0	2	1	0	0	0	1	0	0	0	8
Tarata	1	0	0	0	0	0	0	1	0	0	1	0	0	0	3
Anzaldo	0	2	0	0	0	2	0	1	0	0	0	0	0	0	5
Arbieto	0	0	0	0	0	1	0	1	0	0	1	0	0	0	3
Sacabamba	1	1	1	0	0	1	1	3	1	0	0	1	1	0	11
Cliza	1	2	0	0	0	0	0	0	0	0	0	0	0	0	3
Toco	2	0	0	0	0	0	0	1	0	0	1	0	0	0	4
Talata	0	1	0	0	0	2	0	1	1	0	0	0	0	0	5
Capinota	0	0	3	0	0	0	1	3	0	1	0	3	2	0	13
Santivañez	0	0	1	0	1	1	0	2	0	0	0	0	0	0	5
Sicaya	0	0	2	0	0	4	0	1	0	0	0	0	0	0	7
Tapacari	1	0	0	0	0	0	1	0	0	0	0	0	0	1	3
Totora	0	0	1	0	0	0	0	2	0	1	1	0	0	0	5
Pojo	0	1	0	0	0	0	1	1	0	0	0	0	0	1	4
Pocona	0	1	0	0	0	2	1	2	0	1	0	0	1	0	8
Chimoré	1	0	0	0	0	0	0	0	0	0	0	0	0	0	1
Puerto Villarroel	0	1	0	0	2	1	3	4	1	2	4	2	0	0	20
Arani	1	1	0	0	0	2	1	1	0	0	0	0	1	0	7
Vacas	0	2	0	0	1	1	1	1	0	0	0	0	0	0	6
Arque	0	1	0	0	0	1	1	1	0	1	1	0	0	0	6
Tacopaya	0	0	0	2	0	0	0	0	0	0	0	0	0	0	2
Bolívar	1	1	0	0	0	0	1	0	0	0	0	1	0	0	4
Tiraque	0	1	0	0	0	0	0	1	0	0	0	0	0	1	3
Mizque	0	1	0	0	0	0	3	1	0	0	0	0	0	0	5
Vila Vila	0	1	0	0	0	1	0	1	0	0	1	2	4	0	10
Alalay	0	0	0	0	0	0	0	2	1	0	0	0	1	1	5
Entre Ríos	0	1	0	0	0	0	0	0	0	1	0	0	0	1	3
Cocapata	0	0	0	0	0	0	0	1	0	0	0	0	0	0	1
Shinabota	1	0	0	0	0	0	0	0	0	0	1	0	0	0	2

(p) Preliminar

Fuente: MEFP-VTCP - Dirección General de Administración y Finanzas Territoriales

Elaboración: MEFP-VTCP-DGAFT-Unidad de Operaciones e Información de las Entidades Territoriales

Cuadro N° 128**Gobiernos Autónomos Municipales del Departamento de Oruro: Inmovilización por no presentación de planillas salariales****2011 - 2024***(Número de inmovilizaciones)*

	2011	2012	2013	2014	2015	2016	2017	2018	2019	2020	2021	2022	2023	2024(p)	Total
Gobiernos Autónomos Municipales	25	56	29	17	27	31	28	79	36	42	53	32	27	20	502
Oruro	1	2	1	0	3	0	0	1	2	3	4	1	0	0	18
Caracollo	0	0	0	0	0	0	0	2	1	0	1	1	2	0	7
El Choro	1	1	1	2	2	0	0	1	0	0	1	0	0	0	9
Challapata	1	2	0	0	0	0	0	0	0	0	0	0	0	0	3
Santuario de Quillacas	0	1	0	0	0	3	2	7	5	6	6	10	5	3	48
Huanuni	0	0	1	1	0	2	0	2	0	0	0	0	0	0	6
Machacamarca	1	3	1	2	2	2	1	1	1	1	1	1	0	0	17
Poopó (Villa Poopó)	0	0	0	0	1	0	1	1	0	0	0	0	0	0	3
Pazña	0	2	3	0	0	1	2	0	0	0	0	0	0	0	8
Antequera	1	0	1	0	0	0	1	5	4	4	4	1	1	1	23
Eucaliptus	1	0	0	1	0	0	1	1	2	2	1	0	1	0	10
Santiago de Huari	1	2	2	0	1	0	0	2	0	0	0	0	0	0	8
Totora	0	1	0	0	1	1	0	2	0	1	7	1	0	0	14
Corque	1	1	0	1	1	2	1	1	0	0	0	0	0	0	8
Choquecota	2	5	2	1	0	0	0	1	0	0	0	0	0	0	11
Curahuara de Carangas	0	0	0	0	0	0	0	3	0	1	1	0	1	1	7
Turco	0	1	0	0	0	1	1	6	5	3	1	1	1	1	21
Huachacalla	1	1	0	0	0	0	1	3	1	3	3	1	0	1	15
Escara	1	2	2	1	0	5	1	2	1	0	1	0	0	1	17
Cruz de Machacamarca	1	0	2	1	2	4	3	4	0	0	1	2	3	3	26
Yunguyo de Litoral	1	2	1	0	2	2	3	6	3	3	1	1	0	0	25
Esmeralda	1	4	2	0	3	0	1	2	2	3	2	0	1	2	23
Toledo	1	1	0	1	0	0	0	1	1	0	0	0	0	0	5
Andamarca (Santiago de Andamarca)	0	5	0	1	1	0	0	0	1	1	1	0	0	0	10
Belén de Andamarca	1	2	1	1	0	1	0	3	0	1	3	4	3	2	22
Salinas de Garci Mendoza	1	1	0	1	0	0	0	1	1	1	1	n.c.	n.c.	n.c.	7
Pampa Aullagas	0	1	0	1	0	3	2	4	1	2	2	2	0	0	18
La Rivera	1	2	1	0	0	1	1	3	0	2	0	0	0	0	11
Todos Santos	1	4	2	0	2	0	0	1	0	0	0	1	2	0	13
Carangas	1	2	1	0	0	0	0	0	1	1	0	0	0	0	6
Sabaya	1	1	0	0	2	1	0	4	2	2	6	1	1	2	23
Coipasa	1	3	0	0	2	0	1	3	0	1	0	0	0	0	11
Chipaya	2	1	1	2	0	0	2	1	n.c.	n.c.	n.c.	n.c.	n.c.	n.c.	9
Huayllamarca (Santiago de Huayllamarca)	0	3	3	0	2	1	3	4	2	1	4	4	5	3	35
Soracachi	0	0	1	0	0	1	0	1	0	0	1	0	1	0	5

(p) Preliminar

n.c.: No corresponde

Fuente: MEFP-VTCP - Dirección General de Administración y Finanzas Territoriales

Elaboración: MEFP-VTCP-DGAFT-Unidad de Operaciones e Información de las Entidades Territoriales

Cuadro N°129**Gobiernos Autónomos Municipales del Departamento de Potosí: Inmovilización por no presentación de planillas salariales****2011 - 2014***(Número de inmovilizaciones)*

	2011	2012	2013	2014	2015	2016	2017	2018	2019	2020	2021	2022	2023	2024(p)	Total
Gobiernos Autónomos Municipales	25	38	14	8	31	25	16	49	26	25	32	19	15	16	339
Potosí	0	1	0	0	0	0	0	1	0	1	0	0	0	0	3
Tinguipaya	1	1	0	0	2	0	0	0	0	0	0	0	0	0	4
Yocalla	0	3	1	0	1	2	2	2	3	2	1	0	0	2	19
Urmirí	1	1	0	0	0	0	0	2	1	2	2	0	0	0	9
Uncía	1	0	0	0	0	0	0	2	0	0	1	0	0	0	4
Chayanta	1	1	0	0	0	0	0	3	0	1	1	0	0	0	7
Llallagua	0	0	0	0	0	0	0	0	0	0	1	0	0	0	1
Betanzos	1	0	0	0	2	3	1	0	1	0	0	0	0	0	8
Chaqui	1	1	0	0	1	3	0	0	0	0	0	0	0	0	6
Tacobamba	1	3	2	0	2	0	1	2	3	2	2	0	0	0	18
Colquechaca	1	0	0	0	0	1	1	1	1	0	0	0	0	0	5
Ravelo	1	0	0	0	0	0	0	1	0	0	0	0	0	0	2
Pocoata	0	1	0	1	0	0	1	1	0	0	1	0	0	0	5
Ocurí	0	1	0	0	0	1	0	0	0	0	3	1	0	1	7
San Pedro de Buena Vista	0	0	2	0	2	0	0	3	0	0	0	0	0	0	7
Toro Toro	1	1	0	0	2	2	0	0	0	1	1	0	1	0	9
Cotagaita	1	0	0	0	0	0	0	2	2	1	0	0	0	0	6
Vitichi	1	0	0	0	2	1	0	1	0	0	3	1	1	1	11
Tupiza	0	1	0	0	0	2	0	3	1	0	0	0	0	0	7
Atocha	1	1	1	0	1	0	2	1	1	0	0	2	1	0	11
Colcha "K"	0	0	0	0	0	0	0	1	0	0	0	0	0	0	1
San Pedro de Quemes	1	1	0	0	2	0	0	1	1	2	1	0	1	0	10
San Pablo de López	1	2	0	3	1	0	1	0	0	0	0	0	0	0	8
Mojinete	1	1	1	0	1	0	0	0	0	1	1	0	1	0	7
San Antonio de Esmoruco	1	2	1	0	0	0	0	0	0	1	0	1	0	0	6
Sacaca (Villa de Sacaca)	0	0	1	0	0	0	0	1	0	0	0	1	3	2	8
Caripuyo	1	1	0	0	0	0	2	2	2	0	1	0	0	0	9
Puna (Villa Talavera)	0	1	1	0	0	1	0	1	0	0	0	1	0	0	5
Caiza "D"	0	1	0	0	3	0	0	3	1	2	1	0	0	0	11
Uyuni	1	0	0	0	0	0	0	1	2	0	0	0	0	2	6
Tomave	0	1	0	0	0	1	0	0	0	0	2	0	0	1	5
Porco	1	0	0	0	0	1	0	0	1	1	0	0	0	0	4
Arapampa	1	2	1	0	2	0	0	1	0	1	0	3	1	2	14
Acasio	1	1	0	0	2	2	3	3	1	0	0	0	1	0	14
Llica	1	3	2	3	2	0	0	1	1	0	2	2	0	0	17
Tahua	0	0	0	0	0	0	0	0	0	0	5	3	1	2	11
Villazón	0	1	1	1	0	0	0	0	0	0	0	0	0	0	3
Tahua	0	0	0	0	0	4	1	3	2	3	0	0	0	0	13
San Agustín	1	1	0	0	1	0	0	4	2	1	1	3	2	0	16
Ckochas	0	0	0	0	0	0	1	1	0	1	1	1	0	0	5
Chuquiuhuta Ayllu Jucumani	1	4	0	0	2	1	0	1	0	2	0	0	2	2	15
San Pedro de Macha	n.c	n.c	n.c	n.c	n.c	n.c	n.c	n.c	0	0	1	0	0	1	2

(p) Preliminar

Fuente: MEFP-VTCP - Dirección General de Administración y Finanzas Territoriales

Elaboración: MEFP-VTCP-DGAFT-Unidad de Operaciones e Información de las Entidades Territoriales

Cuadro N° 130**Gobiernos Autónomos Municipales del Departamento de Tarija: Inmovilización por no presentación de planillas salariales****2011 - 2024***(Número de inmovilizaciones)*

	2011	2012	2013	2014	2015	2016	2017	2018	2019	2020	2021	2022	2023	2024(p)	Total
Gobiernos Autónomos Municipales	2	11	3	0	1	1	4	10	1	4	6	4	1	2	50
Tarija	0	0	0	0	0	0	0	0	0	1	0	0	0	0	1
Padcaya	0	0	0	0	0	0	0	1	0	0	0	0	0	0	1
Bermejo	1	2	0	0	1	1	0	2	0	2	2	2	0	1	14
Yacuiba	0	1	0	0	0	0	1	0	0	0	0	0	0	0	2
Caraparí	0	0	0	0	0	0	0	3	0	0	2	0	0	0	5
Villamontes	0	1	1	0	0	0	1	0	0	0	0	1	0	0	4
Uriondo (Concepción)	0	1	0	0	0	0	0	1	0	0	1	0	0	0	3
Yunchara	1	2	0	0	0	0	0	0	0	0	0	0	0	0	3
San Lorenzo	0	1	2	0	0	0	1	1	0	1	0	0	0	0	6
El Puente	0	1	0	0	0	0	0	1	1	0	1	1	1	1	7
Entre Ríos	0	2	0	0	0	0	1	1	0	0	0	0	0	0	4

(p) Preliminar

Fuente: MEFP-VTCP - Dirección General de Administración y Finanzas Territoriales

Elaboración: MEFP-VTCP-DGAFT-Unidad de Operaciones e Información de las Entidades Territoriales

Cuadro N° 131

Gobiernos Autónomos Municipales del Departamento de Santa Cruz: Inmovilización por no presentación de planillas salariales

2011 - 2024

(Número de inmovilizaciones)

	2011	2012	2013	2014	2015	2016	2017	2018	2019	2020	2021	2022	2023	2024(p)	Total
Gobiernos Autónomos Municipales	27	88	26	16	58	26	33	54	28	40	54	39	17	14	520
Santa Cruz de La Sierra	0	0	0	0	0	0	0	0	0	1	0	0	0	0	1
Coitoca	0	0	0	0	1	0	0	1	0	1	0	1	0	0	3
Porongo	1	1	1	0	3	0	1	0	1	0	0	0	0	0	8
LaGuardia	0	1	0	1	2	0	1	1	0	1	1	0	0	0	8
ElTorno	0	1	0	0	0	0	1	0	0	1	1	0	0	0	4
Warnes	1	0	0	0	0	0	0	0	0	2	2	0	0	0	5
San Ignacio (San Ignacio de Velasco)	0	1	0	0	0	0	1	1	0	0	1	0	0	0	4
San Miguel (San Miguel de Velasco)	1	2	0	0	0	1	1	2	0	0	1	0	1	1	10
San Rafael	1	3	0	0	3	0	0	0	0	1	1	1	0	0	10
Buena Vista	1	4	2	0	3	0	1	4	2	3	2	0	0	0	22
San Carlos	0	1	0	0	0	0	0	0	0	0	1	1	0	0	3
Yapacaní	0	0	0	0	0	1	0	2	0	0	0	0	0	0	3
San José	0	1	0	0	0	0	1	1	1	0	3	0	1	0	8
Pallón	0	5	0	0	0	0	1	1	0	0	4	1	0	0	12
Robaré	0	0	0	0	1	1	0	0	1	0	1	1	0	0	5
Portachuelo	0	1	0	0	2	0	1	2	1	2	2	3	0	1	15
Santa Rosa del Sara	0	2	0	0	0	0	0	1	0	0	0	0	0	0	3
Lagunillas	1	4	1	2	3	0	1	1	2	2	3	2	0	0	22
Charagua	1	1	0	0	1	4	1	n.c.	n.c.	n.c.	n.c.	n.c.	n.c.	n.c.	8
Cabezas	0	1	0	0	1	0	0	0	2	1	0	1	0	0	6
Cuevo	0	1	0	0	0	0	0	0	2	3	3	6	3	4	22
Cutiérrez	1	1	1	0	2	0	0	2	0	0	0	n.c.	n.c.	n.c.	7
Camiri	1	0	0	0	0	0	0	2	0	0	0	0	0	0	3
Boyubibe	0	1	1	0	0	0	0	2	0	1	1	3	0	0	9
Vallegrande	0	1	1	1	0	0	1	0	1	0	1	0	0	0	5
Tigal	0	2	0	1	4	2	0	1	0	0	3	1	1	1	14
MaraMoro	0	0	0	0	0	0	0	4	0	0	0	0	1	1	6
PostrerValle	1	7	2	0	4	0	0	3	3	3	3	0	3	0	29
Pucara	1	2	0	0	2	1	3	2	4	1	3	0	0	0	19
Samaipata	1	1	0	0	1	1	1	0	0	0	0	0	0	0	5
PampaGrande	1	0	0	0	3	0	1	0	0	0	0	1	0	0	6
Mairana	0	3	1	0	0	0	1	2	0	0	0	0	0	1	8
Quirusillas	1	3	1	0	1	0	0	3	0	0	0	5	1	2	17
Montero	0	0	0	0	0	1	0	0	0	1	1	0	0	0	3
General Agustín Saavedra	1	0	0	0	0	0	1	2	0	1	4	0	0	1	10
Mneros	0	0	0	0	2	2	0	2	0	1	0	0	0	0	5
Concepción	1	3	0	2	1	0	1	2	0	1	0	1	0	1	12
San Javier	1	1	0	0	0	0	0	1	0	0	0	1	0	1	4
San Julián	0	1	0	0	0	0	0	1	0	0	0	0	0	0	2
San Matías	0	4	0	0	0	0	1	0	0	0	4	0	1	0	10
Comarapa	1	6	1	1	3	0	1	0	0	0	0	0	0	0	13
Saipina	1	2	0	0	0	0	0	1	0	0	0	0	0	0	4
Puerto Suárez	0	0	2	1	0	1	0	0	0	1	0	1	0	0	6
Puerto Quijarro	1	4	3	2	1	0	2	2	4	1	1	1	0	1	23
Ascención de Guarayos	1	1	0	1	2	0	0	0	1	0	0	0	0	0	6
Urubicha	1	2	0	0	3	1	1	0	1	2	1	0	0	0	12
El Puente	1	2	0	0	0	0	0	1	1	1	0	0	0	0	6
Okinawa Uno	0	0	1	0	0	0	0	0	1	0	0	0	0	1	3
San Antonio de Lomerio	1	2	1	0	2	1	1	2	0	1	0	0	0	0	11
San Ramón	1	1	2	2	0	5	0	1	0	2	2	0	0	0	16
El Carmen Rivero Tórriz	1	1	4	2	2	2	1	1	1	0	1	1	0	0	17
San Juan	0	2	0	0	0	2	1	1	0	3	2	6	0	0	17
Fernández Alonso	1	0	0	0	0	0	1	1	1	1	0	1	1	0	7
San Pedro	0	1	0	0	0	0	0	1	0	0	1	0	1	0	4
Cuatro Cañadas	0	1	1	0	2	0	2	1	0	0	0	1	1	0	9
Colpa Bélgica	0	3	0	0	3	0	0	1	0	1	2	0	0	0	10

(p) Preliminar

n.c.: No corresponde

Fuente: MEFP-VTCP - Dirección General de Administración y Finanzas Territoriales

Elaboración: MEFP-VTCP-DGAFT-Unidad de Operaciones e Información de las Entidades Territoriales

Cuadro N° 132**Gobiernos Autónomos Municipales del Departamento del Beni: Inmovilización por no presentación de planillas salariales****2011 - 2024***(Número de inmovilizaciones)*

	2011	2012	2013	2014	2015	2016	2017	2018	2019	2020	2021	2022	2023	2024(p)	Total
Gobiernos Autónomos Municipales	13	28	16	5	8	19	18	30	20	13	37	19	7	9	242
Trinidad	1	1	0	0	0	0	0	1	1	1	0	0	0	0	5
San Javier	1	1	1	0	0	1	1	2	2	0	4	7	0	0	20
Riberalta	0	2	0	0	0	1	1	2	0	1	0	0	0	1	8
Puerto Guayaramerín	0	1	0	0	0	0	1	2	2	1	1	1	0	0	9
Reyes	0	0	0	0	0	0	0	0	0	0	1	1	0	0	2
Puerto Rurrenabaque	0	1	1	0	0	1	1	1	0	0	0	0	0	0	5
San Borja	1	0	2	0	0	1	1	1	1	0	0	1	0	0	8
Santa Rosa	0	0	0	0	0	0	3	1	2	0	1	2	1	0	10
Santa Ana	0	1	0	0	0	0	0	2	0	1	0	0	1	1	6
Sanlgnacio	1	1	0	0	0	0	0	0	0	1	1	1	0	0	5
Loreto	1	0	1	0	1	2	0	3	2	2	5	4	2	3	26
San Andrés	1	2	0	0	2	0	0	0	0	0	2	0	0	0	7
San Joaquín	1	3	0	0	0	1	0	0	0	0	2	1	0	2	10
San Ramón	1	3	0	2	0	2	1	1	1	0	3	0	1	1	16
Puerto Síles	2	5	5	2	2	4	2	5	4	2	3	0	0	0	36
Magdalena	0	4	1	0	2	2	2	2	0	0	1	0	1	0	15
Baures	0	2	1	0	1	1	1	0	1	0	4	0	0	0	11
Huacaraje	1	0	1	1	0	2	4	5	4	3	4	0	1	1	27
Exaltación	2	1	3	0	0	1	0	2	0	1	5	1	0	0	16

(p) Preliminar

Fuente: MEFP-VTCP - Dirección General de Administración y Finanzas Territoriales

Elaboración: MEFP-VTCP-DGAFT-Unidad de Operaciones e Información de las Entidades Territoriales

Cuadro N°133**Gobiernos Autónomos Municipales del Departamento de Pando: Inmovilización por no presentación de planillas salariales****2011 - 2024***(Número de inmovilizaciones)*

	2011	2012	2013	2014	2015	2016	2017	2018	2019	2020	2021	2022	2023	2024(p)	Total
Gobiernos Autónomos Municipales	15	50	0	5	22	17	18	35	20	29	38	19	13	14	295
Cobjija	1	2	0	0	0	0	0	1	0	0	0	0	0	0	4
Porvenir	0	0	0	0	1	0	1	1	0	0	2	0	0	1	6
Bolpebra	0	5	0	0	3	0	3	5	3	0	2	0	1	1	23
BellaFlor	1	0	0	0	0	0	1	0	0	1	2	5	1	1	12
PuertoRico	1	4	0	0	4	2	2	2	2	3	4	5	5	1	35
SanPedro	1	4	0	0	1	4	3	5	4	3	2	1	1	4	33
Filadelfia	1	3	0	1	1	0	0	2	0	2	2	0	0	0	12
Puerto Gonzalo Moreno	0	4	0	0	0	0	0	2	4	3	6	0	1	3	23
SanLorenzo	1	6	0	0	0	2	1	2	0	1	1	1	0	0	15
Sena	2	4	0	0	3	2	1	5	3	3	2	0	3	1	29
Santa Rosa de Abuna	2	4	0	1	2	1	0	0	0	0	2	1	0	0	13
Ingavi (Humaita)	1	0	0	0	0	1	2	4	1	2	4	1	0	0	16
Nueva Esperanza	1	4	0	1	3	1	0	1	0	5	4	4	0	1	25
Villa Nueva (Loma Alta)	1	4	0	0	2	1	1	2	0	3	1	0	0	0	15
Santos Mercado	2	6	0	2	2	3	3	3	3	3	4	1	1	1	34

(p) Preliminar

Fuente: MEFP-VTCP - Dirección General de Administración y Finanzas Territoriales

Elaboración: MEFP-VTCP-DGAFT-Unidad de Operaciones e Información de las Entidades Territoriales

Cuadro N°134**Gobiernos Autónomos Municipales del Departamento de La Paz: Inmovilización por no presentación de información al SISIN Web****2011 - 2024***(Número de inmovilizaciones)*

	2011	2012	2013	2014	2015	2016	2017	2018	2019	2020	2021	2022	2023	2024(p)	Total
Gobiernos Autónomos Municipales	19	0	0	0	0	1	0	0	0	0	0	0	0	0	20
Ecológico Productivo de Achocalla	1	0	0	0	0	0	0	0	0	0	0	0	0	0	1
AyoAyo	1	0	0	0	0	0	0	0	0	0	0	0	0	0	1
Calamarca	1	0	0	0	0	0	0	0	0	0	0	0	0	0	1
Patacamaya	1	0	0	0	0	0	0	0	0	0	0	0	0	0	1
Colquencha	1	0	0	0	0	0	0	0	0	0	0	0	0	0	1
Ichoca	0	0	0	0	0	1	0	0	0	0	0	0	0	0	1
Villa Libertad Licoma	1	0	0	0	0	0	0	0	0	0	0	0	0	0	1
Sorata	1	0	0	0	0	0	0	0	0	0	0	0	0	0	1
San Pedro de Tiquina	1	0	0	0	0	0	0	0	0	0	0	0	0	0	1
Chuma	1	0	0	0	0	0	0	0	0	0	0	0	0	0	1
Corocoro	1	0	0	0	0	0	0	0	0	0	0	0	0	0	1
Waldo Ballivián	1	0	0	0	0	0	0	0	0	0	0	0	0	0	1
Luribay	1	0	0	0	0	0	0	0	0	0	0	0	0	0	1
Yaco	1	0	0	0	0	0	0	0	0	0	0	0	0	0	1
Irupana (Villa de Lanza)	1	0	0	0	0	0	0	0	0	0	0	0	0	0	1
Puerto Pérez	1	0	0	0	0	0	0	0	0	0	0	0	0	0	1
Ixiamas	1	0	0	0	0	0	0	0	0	0	0	0	0	0	1
Jesus de Machaca	1	0	0	0	0	0	0	0	0	0	0	0	0	0	1
Huarina	1	0	0	0	0	0	0	0	0	0	0	0	0	0	1
Santiago de Huata	1	0	0	0	0	0	0	0	0	0	0	0	0	0	1

(p) Preliminar

Fuente: MEFP-VTCP - Dirección General de Administración y Finanzas Territoriales

Elaboración: MEFP-VTCP-DGAFT-Unidad de Operaciones e Información de las Entidades Territoriales

Cuadro N° 135**Gobiernos Autónomos Municipales del Departamento de Oruro: Inmovilización por no presentación de información al SISIN Web****2011 - 2024***(Número de inmovilizaciones)*

	2011	2012	2013	2014	2015	2016	2017	2018	2019	2020	2021	2022	2023	2024(p)	Total
Gobiernos Autónomos Municipales	5	0	0	0	0	1	0	0	0	0	0	0	0	0	6
Caracollo	1	0	0	0	0	0	0	0	0	0	0	0	0	0	1
Eucaliptus	1	0	0	0	0	0	0	0	0	0	0	0	0	0	1
Curahuara de Carangas	1	0	0	0	0	0	0	0	0	0	0	0	0	0	1
Yunguyo de Litoral	1	0	0	0	0	0	0	0	0	0	0	0	0	0	1
Andamarca (Santiago de Andamarca)	1	0	0	0	0	0	0	0	0	0	0	0	0	0	1
La Rivera	0	0	0	0	0	1	0	0	0	0	0	0	0	0	1

(p) Preliminar

Fuente: MEFP-VTCP - Dirección General de Administración y Finanzas Territoriales

Elaboración: MEFP-VTCP-DGAFT-Unidad de Operaciones e Información de las Entidades Territoriales

Cuadro N° 136**Gobiernos Autónomos Municipales del Departamento de Potosí: Inmovilización por no presentación de información al SISIN Web****2011 - 2024***(Número de inmovilizaciones)*

	2011	2012	2013	2014	2015	2016	2017	2018	2019	2020	2021	2022	2023	2024(p)	Total
Gobiernos Autónomos Municipales	6	0	0	0	0	0	0	0	0	0	0	0	0	0	6
Uncía	1	0	0	0	0	0	0	0	0	0	0	0	0	0	1
Chaqui	1	0	0	0	0	0	0	0	0	0	0	0	0	0	1
Colquechaca	1	0	0	0	0	0	0	0	0	0	0	0	0	0	1
Llica	1	0	0	0	0	0	0	0	0	0	0	0	0	0	1
Tahua	1	0	0	0	0	0	0	0	0	0	0	0	0	0	1
Chuquihuta Ayllu Jucumani	1	0	0	0	0	0	0	0	0	0	0	0	0	0	1

(p) Preliminar

Nota: Solo se inmovilizó la gestión 2011.

Fuente: MEFP-VTCP - Dirección General de Administración y Finanzas Territoriales

Elaboración: MEFP-VTCP-DGAFT-Unidad de Operaciones e Información de las Entidades Territoriales

Cuadro N° 137**Gobiernos Autónomos Municipales del Departamento de Cochabamba: Inmovilización por no presentación de información al SISIN Web****2011 - 2024***(Número de inmovilizaciones)*

	2011	2012	2013	2014	2015	2016	2017	2018	2019	2020	2021	2022	2023	2024(p)	Total
Gobiernos Autónomos Municipales	1	0	0	0	0	0	0	0	0	0	0	0	0	0	1
Tolata	1	0	0	0	0	0	0	0	0	0	0	0	0	0	1

(p) Preliminar

Nota: Solo se inmovilizó la gestión 2011.

Fuente: MEFP-VTCP - Dirección General de Administración y Finanzas Territoriales

Elaboración: MEFP-VTCP-DGAFT-Unidad de Operaciones e Información de las Entidades Territoriales

Cuadro N° 138**Gobiernos Autónomos Municipales del Departamento de Santa Cruz: Inmovilización por no presentación de información al SISIN Web****2011 - 2024***(Número de inmovilizaciones)*

	2011	2012	2013	2014	2015	2016	2017	2018	2019	2020	2021	2022	2023	2024(p)	Total
Gobiernos Autónomos Municipales	1	0	0	0	0	0	0	0	0	0	0	0	0	0	1
General Agustín Saavedra	1	0	0	0	0	0	0	0	0	0	0	0	0	0	1

(p) Preliminar

Nota: Solo se inmovilizó la gestión 2011.

Fuente: MEFP-VTCP - Dirección General de Administración y Finanzas Territoriales

Elaboración: MEFP-VTCP-DGAFT-Unidad de Operaciones e Información de las Entidades Territoriales

Cuadro N° 139**Gobiernos Autónomos Municipales del Departamento del Beni: Inmovilización por no presentación de información al SISIN Web****2011 - 2024***(Número de inmovilizaciones)*

	2011	2012	2013	2014	2015	2016	2017	2018	2019	2020	2021	2022	2023	2024(p)	Total
Gobiernos Autónomos Municipales	15	0	0	0	0	1	0	0	0	0	0	0	0	0	16
SanJavier	1	0	0	0	0	0	0	0	0	0	0	0	0	0	1
Puerto Guayaramerín	1	0	0	0	0	0	0	0	0	0	0	0	0	0	1
Reyes	1	0	0	0	0	0	0	0	0	0	0	0	0	0	1
Puerto Rurrenabaque	1	0	0	0	0	0	0	0	0	0	0	0	0	0	1
Santa Rosa	1	0	0	0	0	0	0	0	0	0	0	0	0	0	1
San Ignacio	2	0	0	0	0	0	0	0	0	0	0	0	0	0	2
San Andrés	1	0	0	0	0	0	0	0	0	0	0	0	0	0	1
San Joaquín	2	0	0	0	0	0	0	0	0	0	0	0	0	0	2
San Ramón	2	0	0	0	0	0	0	0	0	0	0	0	0	0	2
Magdalena	1	0	0	0	0	0	0	0	0	0	0	0	0	0	1
Baures	1	0	0	0	0	0	0	0	0	0	0	0	0	0	1
Huacaraje	1	0	0	0	0	0	0	0	0	0	0	0	0	0	1
Exaltación	0	0	0	0	0	1	0	0	0	0	0	0	0	0	1

(p) Preliminar

Fuente: MEFP-VTCP - Dirección General de Administración y Finanzas Territoriales

Elaboración: MEFP-VTCP-DGAFT-Unidad de Operaciones e Información de las Entidades Territoriales

Cuadro N° 140**Gobiernos Autónomos Municipales del Departamento de Pando: Inmovilización por no presentación de información al SISIN Web****2011 - 2024***(Número de inmovilizaciones)*

	2011	2012	2013	2014	2015	2016	2017	2018	2019	2020	2021	2022	2023	2024(p)	Total
Gobiernos Autónomos Municipales	12	0	0	0	0	0	0	0	0	0	0	0	0	0	12
Porvenir	1	0	0	0	0	0	0	0	0	0	0	0	0	0	1
Bolpebra	1	0	0	0	0	0	0	0	0	0	0	0	0	0	1
Bella Flor	1	0	0	0	0	0	0	0	0	0	0	0	0	0	1
San Pedro	1	0	0	0	0	0	0	0	0	0	0	0	0	0	1
Filadelfia	1	0	0	0	0	0	0	0	0	0	0	0	0	0	1
Puerto Gonzalo Moreno	1	0	0	0	0	0	0	0	0	0	0	0	0	0	1
Sena	1	0	0	0	0	0	0	0	0	0	0	0	0	0	1
Santa Rosa del Abuna	1	0	0	0	0	0	0	0	0	0	0	0	0	0	1
Ingavi (Humaita)	1	0	0	0	0	0	0	0	0	0	0	0	0	0	1
Nueva Esperanza	1	0	0	0	0	0	0	0	0	0	0	0	0	0	1
Villa Nueva (Loma Alta)	1	0	0	0	0	0	0	0	0	0	0	0	0	0	1
Santos Mercado	1	0	0	0	0	0	0	0	0	0	0	0	0	0	1

(p) Preliminar

Nota: Solo se inmovilizó la gestión 2011.

Fuente: MEFP-VTCP - Dirección General de Administración y Finanzas Territoriales

Elaboración: MEFP-VTCP-DGAFT-Unidad de Operaciones e Información de las Entidades Territoriales

Cuadro N° 141**Gobiernos Autónomos Municipales del Departamento de La Paz: Inmovilización por conflicto de gobernabilidad****2011 - 2024***(Número de inmovilizaciones)*

	2011	2012	2013	2014	2015	2016	2017	2018	2019	2020	2021	2022	2023	2024(p)	Total
Gobiernos Autónomos Municipales	3	10	1	5	1	0	0	1	3	4	1	0	0	0	42
Palca	0	0	0	0	0	0	0	0	0	0	0	0	0	0	1
Mecapaca	0	2	0	0	0	0	0	0	0	0	0	0	0	0	2
Ecológico Productivo de Achocalla	0	0	0	0	0	0	0	0	0	0	0	0	0	0	0
El Alto de La Paz	0	0	0	0	0	0	0	0	0	0	0	0	0	0	0
Desaguadero	0	0	0	0	0	0	0	0	0	0	0	0	0	0	0
Caranavi	0	0	0	0	0	0	0	0	0	1	0	0	0	0	1
Sica Sica (Villa Aroma)	0	0	0	0	0	0	0	0	0	0	0	0	0	0	0
Calamarca	2	0	0	0	0	0	0	0	0	0	0	0	0	0	2
Patacamaya	0	0	0	0	0	0	0	0	1	0	0	0	0	0	3
Inquisivi	0	0	0	0	0	0	0	0	0	0	0	0	0	0	0
Quime	0	0	0	0	0	0	0	0	0	0	0	0	0	0	0
Colquiri	0	0	0	0	0	0	0	0	0	0	0	0	0	0	1
Ichoca	0	0	0	0	0	0	0	0	0	2	1	0	0	0	3
Sorata	0	0	0	0	0	0	0	0	0	0	0	0	0	0	0
Guanay	0	0	0	0	0	0	0	0	0	0	0	0	0	0	0
Quiabaya	0	0	0	0	0	0	0	0	0	0	0	0	0	0	0
Combaya	0	0	0	0	0	0	0	0	0	0	0	0	0	0	0
San Pedro de Tiquina	0	0	0	0	0	0	0	0	0	0	0	0	0	0	0
Chuma	0	0	0	0	0	0	0	0	0	0	0	0	0	0	0
Ayata	0	0	0	0	0	0	0	0	1	0	0	0	0	0	1
Aucapata	0	0	0	0	0	0	0	0	0	0	0	0	0	0	0
Corocoro	0	0	0	0	0	0	0	0	0	0	0	0	0	0	1
Caquiaviri	0	0	0	0	0	0	0	1	0	1	0	0	0	0	2
Calacoto	0	1	0	1	1	0	0	0	0	0	0	0	0	0	3
Comanche	0	3	0	0	0	0	0	0	0	0	0	0	0	0	3
Charaña	0	0	0	0	0	0	0	0	1	0	0	0	0	0	1
Nazacara de Pacajes	0	0	0	0	0	0	0	0	0	0	0	0	0	0	0
Santiago de Callapa	0	1	0	0	0	0	0	0	0	0	0	0	0	0	1
Puerto Acosta	0	0	0	0	0	0	0	0	0	0	0	0	0	0	0
Mocomoco	1	0	0	0	0	0	0	0	0	0	0	0	0	0	1
Apolo	0	1	0	2	0	0	0	0	0	0	0	0	0	0	3
Luribay	0	0	0	0	0	0	0	0	0	0	0	0	0	0	0
Sapahaqui	0	0	0	0	0	0	0	0	0	0	0	0	0	0	2
Cairoma	0	0	1	2	0	0	0	0	0	0	0	0	0	0	3
Yanacachi	0	0	0	0	0	0	0	0	0	0	0	0	0	0	1
Palos Blancos	0	0	0	0	0	0	0	0	0	0	0	0	0	0	2
Pucarani	0	0	0	0	0	0	0	0	0	0	0	0	0	0	0
Batallas	0	0	0	0	0	0	0	0	0	0	0	0	0	0	0
Puerto Pérez	0	0	0	0	0	0	0	0	0	0	0	0	0	0	1
Coroico	0	0	0	0	0	0	0	0	0	0	0	0	0	0	0
Coripata	0	0	0	0	0	0	0	0	0	0	0	0	0	0	0
San Buenaventura	0	2	0	0	0	0	0	0	0	0	0	0	0	0	2
San Pedro de Curahuara	0	0	0	0	0	0	0	0	0	0	0	0	0	0	0
Papel Pampa	0	0	0	0	0	0	0	0	0	0	0	0	0	0	1
Teoponte	0	0	0	0	0	0	0	0	0	0	0	0	0	0	1

(p) Preliminar

Fuente: MEFP-VTCP - Dirección General de Administración y Finanzas Territoriales

Elaboración: MEFP-VTCP-DGAFT-Unidad de Operaciones e Información de las Entidades Territoriales

Cuadro N° 142**Gobiernos Autónomos Municipales del Departamento de Oruro: Inmovilización por conflicto de gobernabilidad****2010 - 2024***(Número de inmovilizaciones)*

	2010	2011	2012	2013	2014	2015	2016	2017	2018	2019	2020	2021	2022	2023	2024(p)	Total
Gobiernos Autónomos Municipales	2	1	1	1	0	0	1	0	0	1	1	0	0	0	0	8
Caracollo	0	0	0	0	0	0	0	0	0	0	1	0	0	0	0	1
ElChoro	0	0	0	1	0	0	0	0	0	0	0	0	0	0	0	1
Challapata	0	0	0	0	0	0	0	0	0	0	0	0	0	0	0	0
Huanuni	0	0	0	0	0	0	0	0	0	0	0	0	0	0	0	0
Machacamarca	0	0	1	0	0	0	0	0	0	0	0	0	0	0	0	1
Eucaliptus	0	0	0	0	0	0	0	0	0	1	0	0	0	0	0	1
Santiago de Huari	1	0	0	0	0	0	0	0	0	0	0	0	0	0	0	1
Totora	0	0	0	0	0	0	1	0	0	0	0	0	0	0	0	1
Chipaya	0	1	0	0	0	0	0	0	0	n.c.	n.c.	n.c.	n.c.	n.c.	n.c.	1
Soracachi	1	0	0	0	0	0	0	0	0	0	0	0	0	0	0	1

(p) Preliminar

n.c.: No corresponde

Fuente: MEFP-VTCP - Dirección General de Administración y Finanzas Territoriales

Elaboración: MEFP-VTCP-DGAFT-Unidad de Operaciones e Información de las Entidades Territoriales

Cuadro N° 143
Gobiernos Autónomos Municipales del Departamento de Cochabamba: Inmovilización por conflicto de gobernabilidad
2010 - 2024

(Número de inmovilizaciones)

	2010	2011	2012	2013	2014	2015	2016	2017	2018	2019	2020	2021	2022	2023	2024(p)	Total
Gobiernos Autónomos Municipales	2	0	0	1	0	0	0	1	0	0	0	0	0	0	0	4
Sipe Sipe	1	0	0	0	0	0	0	0	0	0	0	0	0	0	0	1
Punata	0	0	0	0	0	0	0	0	0	0	0	0	0	0	0	0
Villa Rivero	0	0	0	0	0	0	0	0	0	0	0	0	0	0	0	0
Villa Gualberto Villarroel	0	0	0	1	0	0	0	0	0	0	0	0	0	0	0	1
Anzaldo	0	0	0	0	0	0	0	0	0	0	0	0	0	0	0	0
Tolata	0	0	0	0	0	0	0	0	0	0	0	0	0	0	0	0
Capinota	0	0	0	0	0	0	0	0	0	0	0	0	0	0	0	0
Santivañez	1	0	0	0	0	0	0	0	0	0	0	0	0	0	0	1
Arque	0	0	0	0	0	0	0	0	0	0	0	0	0	0	0	0
Bolívar	0	0	0	0	0	0	0	1	0	0	0	0	0	0	0	1
Alalay	0	0	0	0	0	0	0	0	0	0	0	0	0	0	0	0

(p) Preliminar

Fuente: MEFP-VTCP - Dirección General de Administración y Finanzas Territoriales

Elaboración: MEFP-VTCP-DGAFI-Unidad de Operaciones e Información de las Entidades Territoriales

Cuadro N° 144**Gobiernos Autónomos Municipales del Departamento del Beni: Inmovilización por conflicto de gobernabilidad****2010 - 2024***(Número de inmovilizaciones)*

	2010	2011	2012	2013	2014	2015	2016	2017	2018	2019	2020	2021	2022	2023(p)	2024(p)	Total
Gobiernos Autónomos Municipales	0	0	0	3	2	0	0	0	0	0	0	1	0	0	0	6
San Borja	0	0	0	0	0	0	0	0	0	0	0	0	0	0	0	0
Santa Rosa	0	0	0	0	0	0	0	0	0	0	0	1	0	0	0	1
San Ignacio	0	0	0	0	0	0	0	0	0	0	0	0	0	0	0	0
Loreto	0	0	0	0	0	0	0	0	0	0	0	0	0	0	0	0
San Ramón	0	0	0	1	1	0	0	0	0	0	0	0	0	0	0	2
Huacaraje	0	0	0	1	0	0	0	0	0	0	0	0	0	0	0	1
Exaltación	0	0	0	1	1	0	0	0	0	0	0	0	0	0	0	2

(p) Preliminar

Fuente: MEFP-VTCP - Dirección General de Administración y Finanzas Territoriales

Elaboración: MEFP-VTCP-DGAFT-Unidad de Operaciones e Información de las Entidades Territoriales

Cuadro N° 145**Gobiernos Autónomos Municipales del Departamento de Potosí: Inmovilización por conflicto de gobernabilidad****2010 - 2024***(Número de inmovilizaciones)*

	2010	2011	2012	2013	2014	2015	2016	2017	2018	2019	2020	2021	2022	2023	2024(p)	Total
Gobiernos Autónomos Municipales	1	0	0	0	0	0	0	0	1	0	0	0	0	0	0	2
Yocalla	0	0	0	0	0	0	0	0	0	0	0	0	0	0	0	0
Uncía	0	0	0	0	0	0	0	0	0	0	0	0	0	0	0	0
Chaqui	0	0	0	0	0	0	0	0	0	0	0	0	0	0	0	0
Tacobamba	0	0	0	0	0	0	0	0	0	0	0	0	0	0	0	0
Ocurí	1	0	0	0	0	0	0	0	0	0	0	0	0	0	0	1
Cotagaita	0	0	0	0	0	0	0	0	1	0	0	0	0	0	0	1
Colcha "K" (Villa Martín)	0	0	0	0	0	0	0	0	0	0	0	0	0	0	0	0
Puna (Villa Talavera)	0	0	0	0	0	0	0	0	0	0	0	0	0	0	0	0
Caiza "D"	0	0	0	0	0	0	0	0	0	0	0	0	0	0	0	0
Llica	0	0	0	0	0	0	0	0	0	0	0	0	0	0	0	0

(p) Preliminar

Fuente: MEFP-VTCP - Dirección General de Administración y Finanzas Territoriales

Elaboración: MEFP-VTCP-DGAFT-Unidad de Operaciones e Información de las Entidades Territoriales

Cuadro N° 146**Gobiernos Autónomos Municipales del Departamento de Tarija: Inmovilización por conflicto de gobernabilidad****2010 - 2024***(Número de inmovilizaciones)*

	2010	2011	2012	2013	2014	2015	2016	2017	2018	2019	2020	2021	2022	2023	2024(p)	Total
Gobiernos Autónomos Municipales	1	0	0	1	0	0	0	0	0	0	0	0	0	0	0	2
Bermejo	1	0	0	0	0	0	0	0	0	0	0	0	0	0	0	1
Entre Ríos	0	0	0	1	0	0	0	0	0	0	0	0	0	0	0	1

(p) Preliminar

Fuente: MEFP-VTCP - Dirección General de Administración y Finanzas Territoriales

Elaboración: MEFP-VTCP-DGAFT-Unidad de Operaciones e Información de las Entidades Territoriales

Cuadro N° 147**Gobiernos Autónomos Municipales del Departamento de Chuquisaca: Inmovilización por conflicto de gobernabilidad****2010 - 2024***(Número de inmovilizaciones)*

	2010	2011	2012	2013	2014	2015	2016	2017	2018	2019	2020	2021	2022	2023	2024(p)	Total
Gobiernos Autónomos Municipales	0	1	0	0	0	0	0	0	0	0	0	0	0	0	0	1
Tarvita (Villa Orías)	0	0	0	0	0	0	0	0	0	0	0	0	0	0	0	0
Incahuasi	0	1	0	0	0	0	0	0	0	0	0	0	0	0	0	1

(p) Preliminar

Fuente: MEFP-VTCP - Dirección General de Administración y Finanzas Territoriales

Elaboración: MEFP-VTCP-DGAFT-Unidad de Operaciones e Información de las Entidades Territoriales

Cuadro N° 148**Gobiernos Autónomos Municipales del Departamento de Santa Cruz: Inmovilización por conflicto de gobernabilidad****2010 - 2024***(Número de inmovilizaciones)*

	2010	2011	2012	2013	2014	2015	2016	2017	2018	2019	2020	2021	2022	2023	2024(p)	Total
Gobiernos Autónomos Municipales	2	4	6	4	4	10	0	0	0	2	3	0	0	0	1	36
Cotoca	0	0	0	0	0	0	0	0	0	0	0	0	0	0	0	0
Porongo	0	0	0	0	0	2	0	0	0	0	0	0	0	0	0	2
La Guardia	0	0	2	1	3	3	0	0	0	0	0	0	0	0	0	9
El Torno	0	0	0	0	0	0	0	0	0	0	0	0	0	0	1	1
Wames	0	1	0	0	0	0	0	0	0	1	1	0	0	0	0	3
Buena Vista	0	0	1	0	0	0	0	0	0	0	0	0	0	0	0	1
Yapacani	0	1	0	0	0	0	0	0	0	0	0	0	0	0	0	1
Pailón	0	0	2	3	1	3	0	0	0	0	0	0	0	0	0	9
Portachuelo	0	0	0	0	0	1	0	0	0	0	0	0	0	0	0	1
Lagunillas	0	0	1	0	0	0	0	0	0	0	0	0	0	0	0	1
Cabezas	0	0	0	0	0	0	0	0	0	1	0	0	0	0	0	1
Camiri	0	0	0	0	0	0	0	0	0	0	2	0	0	0	0	2
Vallegrande	0	0	0	0	0	0	0	0	0	0	0	0	0	0	0	0
Samaiyata	0	0	0	0	0	1	0	0	0	0	0	0	0	0	0	1
Pampa Grande	0	0	0	0	0	0	0	0	0	0	0	0	0	0	0	0
Montero	1	0	0	0	0	0	0	0	0	0	0	0	0	0	0	1
San Julián	0	0	0	0	0	0	0	0	0	0	0	0	0	0	0	0
Puerto Quijarro	1	0	0	0	0	0	0	0	0	0	0	0	0	0	0	1
Ascención de Guarayos	0	1	0	0	0	0	0	0	0	0	0	0	0	0	0	1
El Puente	0	1	0	0	0	0	0	0	0	0	0	0	0	0	0	1
Fernández Alonso	0	0	0	0	0	0	0	0	0	0	0	0	0	0	0	0

(p) Preliminar

Fuente: MEFP-VTCP - Dirección General de Administración y Finanzas Territoriales

Elaboración: MEFP-VTCP-DGAFI-Unidad de Operaciones e Información de las Entidades Territoriales

Cuadro N°149**Gobiernos Autónomos Municipales del Departamento de Pando: Inmovilización por conflicto de gobernabilidad****2010 - 2024***(Número de inmovilizaciones)*

	2010	2011	2012	2013	2014	2015	2016	2017	2018	2019	2020	2021	2022	2023	2024(p)	Total
Gobiernos Autónomos Municipales	1	0	1	2	0	1	0	0	0	0	0	0	0	0	0	5
Porvenir	0	0	0	0	0	0	0	0	0	0	0	0	0	0	0	0
Puerto Rico	0	0	0	1	0	0	0	0	0	0	0	0	0	0	0	1
San Pedro	0	0	0	0	0	0	0	0	0	0	0	0	0	0	0	0
Filadelfia	1	0	0	0	0	1	0	0	0	0	0	0	0	0	0	2
Santa Rosa del Abuná	0	0	1	0	0	0	0	0	0	0	0	0	0	0	0	1
Nueva Esperanza	0	0	0	1	0	0	0	0	0	0	0	0	0	0	0	1

(p) Preliminar

Fuente: MEFP-VTCP - Dirección General de Administración y Finanzas Territoriales

Elaboración: MEFP-VTCP-DGAFT-Unidad de Operaciones e Información de las Entidades Territoriales

Cuadro N° 150**Gobiernos Autónomos Municipales: Inmovilización por no presentación de otra información solicitada por el MEFP****2022 - 2024***(Número de inmovilizaciones)*

	2022	2023	2024(p)	Total
Gobiernos Autónomos Municipales	2	0	0	2
Reyes	1	0	0	1
Loreto	1	0	0	1

(p) Preliminar

Fuente: MEFP-VTCP - Dirección General de Administración y Finanzas Territoriales

Elaboración: MEFP-VTCP-DGAFT-Unidad de Operaciones e Información de las Entidades Territoriales

Cuadro N° 151

Gobiernos Autónomos Departamentales: Inmovilización por todas las causales

2011 - 2024

(Número de inmovilizaciones)

		2005	2006	2007	2008	2009	2010	2011	2012	2013	2014	2015	2016	2017	2018	2019	2020	2021	2022	2023	2024(p)	Total	
Gobiernos Autónomos Departamentales	Causales	0	0	2	6	7	22	0	1	3	0	6	1	0	9	3	7	4	5	2	5	68	
Chuquisaca	Inf. Presupuestaria	0	0	0	0	1	0	0	0	0	0	0	0	0	0	0	0	0	0	0	0	0	0
	POA - Presupuesto	0	0	0	0	0	0	0	0	0	0	0	0	0	0	0	0	1	0	0	0	1	2
	Flujo de Caja	0	0	0	0	0	0	0	0	1	0	0	0	0	0	0	0	0	0	0	0	0	1
	SAIDS	0	0	0	0	0	2	0	0	0	0	0	0	0	0	0	0	0	0	0	0	0	2
	Planillas Salariales	0	0	0	0	0	0	0	0	0	0	0	0	0	0	0	0	1	0	0	0	0	1
	Conflicto de Gobernabilidad	0	0	0	0	0	0	0	0	0	0	0	0	0	0	0	0	0	0	0	0	0	0
La Paz	Inf. Presupuestaria	0	0	0	1	0	0	0	0	0	1	1	0	0	0	0	0	0	0	0	0	0	2
	POA - Presupuesto	0	0	0	0	0	0	0	0	0	0	0	0	0	0	0	0	0	0	0	0	0	0
	Flujo de Caja	0	0	0	0	0	0	0	0	0	0	0	0	0	0	0	0	0	0	0	0	0	0
	SAIDS	0	0	0	0	0	2	0	0	0	0	0	0	0	0	0	0	0	0	0	0	0	2
	Planillas Salariales	0	0	0	0	0	0	0	0	0	0	0	0	0	0	1	0	0	0	1	0	0	2
	Conflicto de Gobernabilidad	0	0	0	0	0	0	0	0	0	0	0	0	0	0	0	0	0	0	0	0	0	0
Cochabamba	Inf. Presupuestaria	0	0	0	1	0	0	0	0	0	1	0	0	0	0	0	0	0	0	0	0	0	1
	POA - Presupuesto	0	0	0	0	0	0	0	0	0	0	0	0	0	0	0	0	0	0	0	0	0	0
	Flujo de Caja	0	0	0	0	0	0	0	0	1	0	0	0	0	0	0	0	0	0	0	0	0	1
	SAIDS	0	0	0	0	0	1	0	0	0	0	0	0	0	0	0	0	0	0	0	0	0	1
	Planillas Salariales	0	0	0	0	0	0	0	0	0	0	0	0	0	0	0	1	0	0	0	0	0	1
	Conflicto de Gobernabilidad	0	0	1	0	0	0	0	0	0	0	0	0	0	0	0	0	0	0	0	0	0	0
Oruro	Inf. Presupuestaria	0	0	0	0	1	0	0	0	0	0	1	0	0	0	0	0	0	0	0	0	0	1
	POA - Presupuesto	0	0	0	0	0	0	0	0	0	0	0	0	0	0	0	0	0	0	0	0	0	0
	Flujo de Caja	0	0	0	0	0	0	0	0	0	0	0	0	0	0	0	0	0	0	0	0	0	0
	SAIDS	0	0	0	0	2	0	0	0	0	0	0	0	0	0	0	0	0	0	0	0	0	2
	Planillas Salariales	0	0	0	0	0	0	0	0	0	0	0	0	0	2	1	0	0	0	0	0	0	3
	Conflicto de Gobernabilidad	0	0	0	0	0	0	0	0	0	0	0	0	0	0	0	0	0	0	0	0	0	0
Potosí	Inf. Presupuestaria	0	0	0	0	0	0	0	0	0	1	0	0	0	0	0	0	0	0	0	0	0	1
	POA - Presupuesto	0	0	0	0	0	0	0	0	0	0	0	0	0	0	0	0	0	0	0	0	0	1
	Flujo de Caja	0	0	0	0	0	0	0	0	0	0	0	0	0	0	0	0	0	0	0	0	0	0
	SAIDS	0	0	0	0	0	1	0	0	0	0	0	0	0	0	0	0	0	0	0	0	0	1
	Planillas Salariales	0	0	0	0	0	0	0	0	0	0	0	0	0	0	0	0	0	0	0	0	0	0
	Conflicto de Gobernabilidad	0	0	0	0	0	0	0	0	0	0	0	0	0	0	0	0	0	0	0	0	0	0
Tarija	Inf. Presupuestaria	0	0	0	0	1	0	0	0	0	0	0	0	0	1	0	0	0	0	0	0	0	1
	POA - Presupuesto	0	0	0	1	0	0	0	0	0	0	0	0	0	0	0	0	0	0	0	0	0	1
	Flujo de Caja	0	0	0	0	0	0	0	0	0	0	0	0	0	0	0	0	0	0	0	0	0	0
	SAIDS	0	0	0	0	2	0	0	0	0	0	0	0	0	0	0	0	0	0	0	0	0	2
	Planillas Salariales	0	0	0	0	0	0	0	0	0	0	0	0	0	0	1	0	0	0	0	1	0	2
	Conflicto de Gobernabilidad	0	0	0	0	0	0	0	0	0	0	0	0	0	0	0	0	0	0	0	0	0	0
Santa Cruz	Inf. Presupuestaria	0	0	0	0	1	0	0	0	0	0	0	0	0	0	0	0	0	0	0	0	0	0
	POA - Presupuesto	0	0	0	0	0	0	0	0	0	0	0	0	0	0	0	0	0	0	0	0	0	0
	Flujo de Caja	0	0	0	0	0	0	0	0	0	0	0	0	0	0	0	0	0	0	0	0	0	0
	SAIDS	0	0	0	0	0	1	0	0	0	0	0	0	0	0	0	0	0	0	0	0	0	1
	Planillas Salariales	0	0	0	0	0	0	0	0	0	0	0	0	0	0	1	0	0	0	0	0	0	1
	Conflicto de Gobernabilidad	0	0	0	0	0	0	0	0	0	0	0	0	0	0	0	0	0	0	0	0	0	0
Beni	Inf. Presupuestaria	0	0	0	1	2	3	0	0	0	0	1	0	0	0	0	0	1	0	0	0	0	5
	POA - Presupuesto	0	0	0	0	0	0	0	0	0	0	0	0	0	0	0	0	0	0	0	0	0	1
	Flujo de Caja	0	0	0	0	0	0	0	0	1	0	0	0	0	0	0	1	3	1	0	1	0	7
	SAIDS	0	0	0	0	0	4	0	0	0	0	0	0	0	0	0	0	0	0	0	0	0	4
	Planillas Salariales	0	0	0	0	0	0	0	0	0	0	0	0	0	2	0	1	1	2	0	1	0	7
	Conflicto de Gobernabilidad	0	0	1	0	0	0	0	0	0	0	0	0	0	0	0	1	0	0	0	0	0	1
Pando	Inf. Presupuestaria	0	0	0	1	1	1	0	0	0	0	1	0	0	0	0	0	0	0	1	0	0	3
	POA - Presupuesto	0	0	0	1	0	0	0	0	0	0	0	0	0	0	0	0	0	0	0	0	0	0
	Flujo de Caja	0	0	0	0	0	0	0	1	0	0	0	0	0	0	0	0	0	0	0	0	0	1
	SAIDS	0	0	0	0	3	0	0	0	0	0	0	0	0	0	0	0	0	0	0	0	0	3
	Planillas Salariales	0	0	0	0	0	0	0	0	0	0	0	0	0	0	1	1	0	0	1	0	0	3
	Conflicto de Gobernabilidad	0	0	0	0	0	0	0	0	0	0	0	0	0	0	0	0	0	0	0	0	0	0

(p) Preliminar
 Fuente: MEFP-VTCP - Dirección General de Administración y Finanzas Territoriales
 Elaboración: MEFP-VTCP-DGAFT-Unidad de Operaciones e Información de las Entidades Territoriales

Cuadro N° 152**Gobiernos Autónomos Municipales del Departamento de Chuquisaca: Inmovilización por todas las causales****2010 - 2024***(Número de inmovilizaciones)*

	2010	2011	2012	2013	2014	2015	2016	2017	2018	2019	2020	2021	2022	2023	2024(p)	Total
Gobiernos Autónomos Municipales	187	132	146	121	10	13	16	17	55	29	36	36	16	25	32	871
Sucre	2	0	2	0	0	0	0	0	0	1	2	0	1	0	0	8
Yotala	7	2	7	4	1	2	1	1	4	3	5	3	0	0	1	41
Poroma	9	4	4	2	0	0	0	0	0	0	1	0	0	0	0	20
Villa Azurduy	9	2	6	9	0	0	0	0	0	0	0	0	0	0	1	27
Tarvita (Villa Orías)	6	4	4	3	0	1	2	2	0	1	1	3	0	0	0	27
Villa Zudañez (Tacopaya)	6	4	6	2	0	0	0	0	1	3	0	0	0	0	0	22
Presto	5	3	4	0	0	0	0	0	2	0	0	0	0	0	0	14
Villa Mojocoya	7	5	6	7	0	0	0	0	0	0	0	1	0	0	0	26
Icla	9	10	10	8	1	0	0	0	2	0	0	0	1	0	0	41
Padilla	3	5	0	2	0	0	1	0	1	0	0	2	0	5	2	21
Tomina	5	5	4	5	0	2	1	0	3	1	1	2	0	1	1	31
Sopachuy	10	7	10	3	0	0	0	0	4	1	1	0	0	0	1	37
Villa Alcalá	6	4	5	1	0	1	0	2	1	1	2	0	0	0	0	23
El Villar	6	7	7	5	0	2	0	0	3	0	0	0	0	0	2	32
Monteagudo	4	4	2	4	0	0	2	0	3	2	1	1	0	0	1	24
San Pablo de Huacareta	12	6	11	10	3	1	1	2	2	0	2	3	2	1	1	57
Tarabuco	4	2	2	9	0	0	1	0	2	1	1	3	0	1	0	26
Yamparáez	4	1	2	2	0	0	0	1	2	1	1	0	0	0	0	14
Camargo	5	3	2	2	0	0	0	1	2	0	0	0	0	0	1	16
San Lucas	4	3	5	4	1	0	0	0	3	0	1	0	0	0	0	21
Incahuasi	10	9	5	8	3	0	0	1	1	4	5	5	1	3	3	58
Villa Serrano	6	5	4	1	0	0	0	2	3	3	1	1	0	0	0	26
Camataqui (Villa Abecia)	11	7	5	5	0	0	0	0	1	0	1	1	0	1	0	32
Culpina	2	2	2	0	0	0	0	1	0	0	0	0	0	0	2	9
Las Carreras	9	9	6	4	0	2	0	1	3	0	1	0	1	0	1	37
Villa Vaca Guzmán	15	9	7	5	0	0	2	1	1	1	2	0	1	0	1	45
Villa de Huacaya	5	3	5	5	1	0	4	1	5	2	4	8	4	7	8	62
Macharefí	6	7	9	8	0	1	1	1	4	2	2	1	3	4	4	53
Villa Charcas	0	0	4	3	0	1	0	0	2	2	1	2	2	2	2	21

(p) Preliminar

Fuente: MEFP-VTCP - Dirección General de Administración y Finanzas Territoriales

Elaboración: MEFP-VTCP-DGAFT-Unidad de Operaciones e Información de las Entidades Territoriales

Cuadro N°153

Gobiernos Autónomos Municipales del Departamento de La Paz: Inmovilización por todas las causales 2010 - 2024

(Número de inmovilizaciones)

	2010	2011	2012	2013	2014	2015	2016	2017	2018	2019	2020	2021	2022	2023	2024(p)	Total
Gobiernos Autónomos Municipales	605	372	453	323	78	137	111	109	232	138	137	261	131	119	128	3.334
La Paz	0	0	0	0	0	1	0	0	0	0	0	0	0	0	0	1
Palca	8	5	9	2	0	1	0	1	4	1	0	6	2	4	3	46
Micaspaca	9	5	8	1	0	2	1	1	2	5	5	6	2	2	6	55
Ecológico Productivo de Achocalla	11	5	4	0	0	2	0	0	2	0	1	0	3	4	0	32
El Alto de La Paz	1	1	1	0	0	0	0	0	0	0	0	0	1	0	0	4
Viacha	1	0	0	0	0	1	0	0	2	0	0	0	0	0	0	8
Guacuí	6	2	7	3	7	2	2	1	6	1	5	4	0	1	0	47
Tiahuanacu	3	2	4	2	0	1	0	0	0	0	0	1	0	1	0	15
Desaguadero	9	9	3	5	1	2	1	0	3	0	1	3	0	4	2	43
Caranavi	5	1	5	6	0	1	4	1	3	1	3	1	0	0	0	31
Sica Sica (Villa Aroma)	15	3	4	2	0	3	1	4	5	4	5	8	0	0	0	54
Umata	8	9	6	4	0	4	2	2	4	1	1	2	0	1	0	44
Ayo Ayo	6	3	2	3	0	3	2	2	5	2	8	3	0	1	1	41
Calamarca	12	8	3	2	0	1	3	0	0	0	0	0	2	0	1	32
Patacamaya	11	10	3	4	0	1	0	1	2	6	0	5	0	0	2	45
Colquencha	4	5	6	5	0	1	3	2	1	1	2	1	2	1	2	36
Colina	9	0	5	0	0	3	2	2	3	2	2	6	3	5	3	45
Inquisivi	1	1	0	0	0	2	0	1	0	3	0	5	0	1	2	16
Quime	11	5	2	2	0	2	2	1	2	1	0	2	0	0	0	30
Cajalta	4	0	4	1	0	2	0	1	4	2	0	0	1	0	1	20
Colquiri	11	6	0	0	0	3	0	0	2	0	0	4	0	1	0	29
Ichaca	9	7	8	6	0	2	7	5	13	3	7	7	1	1	0	76
Villa Libertad Licoma	10	4	3	3	0	1	0	1	1	1	0	2	3	1	1	31
Achacachi	2	2	3	0	0	1	1	1	3	4	4	5	0	1	1	28
Ancarimes	8	3	4	6	0	2	0	1	6	2	2	4	0	1	2	41
Sarata	6	2	10	4	1	2	2	1	0	2	4	3	0	0	0	40
Guaray	9	5	8	12	0	1	1	1	3	1	1	4	3	1	3	53
Tacacoma	8	3	5	3	0	1	0	0	1	0	0	1	0	0	0	22
Tipuani	7	7	9	8	1	3	2	1	5	1	1	0	0	0	1	46
Quilabaya	5	3	3	2	0	1	0	0	2	0	1	4	7	7	8	43
Cobayba	7	4	7	4	2	1	1	1	1	1	0	2	3	1	3	39
Copacabana	7	5	2	1	0	1	0	2	7	1	2	7	1	1	0	37
San Pedro de Tiquina	9	10	9	8	1	3	3	0	4	2	0	3	1	1	1	55
Tiño Yupanqui	8	2	3	2	0	1	1	0	1	1	2	3	0	0	2	26
Chuma	7	5	1	0	0	1	0	0	2	0	0	1	1	1	0	19
Ayato	8	5	5	5	0	1	0	0	1	3	2	0	2	1	0	34
Aucapata	8	6	2	1	0	1	2	1	3	1	2	1	0	0	0	28
Corocoro	6	4	6	15	0	1	1	1	3	2	0	6	1	0	2	48
Caquiaviri	10	7	9	5	3	3	1	2	7	5	4	5	0	1	2	64
Calacoto	6	6	9	5	4	3	1	2	4	3	2	2	0	0	1	48
Comancha	6	6	14	5	2	5	3	0	2	1	0	2	0	1	1	48
Charaña	8	4	3	0	0	2	2	2	2	4	1	3	0	2	1	32
Waldo Ballivián	9	7	5	4	0	0	2	0	0	1	0	0	0	0	0	28
Nazacara de Pacajes	5	2	5	9	0	2	3	2	3	1	2	4	1	2	2	43
Santiago de Callapa	10	6	13	7	0	1	0	0	2	1	0	1	1	0	4	44
Puerto Acosta	10	5	4	4	0	1	5	2	2	1	2	1	0	2	2	41
Mocamaco	8	7	2	2	0	1	0	0	4	2	0	3	0	0	0	29
Carabuco	9	6	5	3	0	0	1	1	0	1	0	6	2	0	0	34
Apolo	8	4	7	4	8	1	3	1	3	1	2	3	2	0	2	49
Pelechuco	7	4	5	3	0	1	3	1	1	2	1	3	0	1	0	32
Luribay	10	5	3	4	0	1	0	1	0	0	0	2	0	3	4	33
Sapahaqui	8	4	5	4	0	1	1	1	3	3	1	1	1	0	0	33
Yaco	5	6	2	2	0	0	0	1	0	1	1	2	0	0	0	20
Malla	7	5	13	10	2	0	0	1	4	1	1	2	1	1	2	50
Cárcora	9	3	2	6	9	1	0	0	1	0	2	0	3	1	4	41
Chulumani (Villa de la Libertad)	6	3	5	11	3	6	0	1	1	2	5	9	14	6	2	74
Irupana (Villa de Lanza)	6	3	4	4	2	0	1	0	1	0	0	2	1	0	1	25
Yanacachi	9	2	10	3	0	4	2	3	4	3	4	8	11	4	0	67
Palos Blancos	10	3	7	1	0	0	1	1	4	2	1	1	5	2	3	39
La Asunta	7	4	5	1	0	1	0	0	3	0	1	1	0	0	0	23
Pucarani	5	3	3	3	0	2	1	1	2	1	0	4	1	0	1	27
Laja	8	6	10	10	5	3	1	2	3	0	1	3	4	6	3	65
Batallas	8	6	7	2	0	1	1	0	2	1	0	3	1	1	1	34
Puerto Pérez	7	5	10	11	11	4	1	1	14	11	7	14	4	2	3	105
Coralco	6	3	4	0	0	1	0	0	1	0	0	2	3	3	0	23
Coripata	8	0	4	2	0	1	0	3	3	2	1	2	1	1	0	28
Íñimás	9	6	7	8	3	2	2	3	0	0	0	2	3	2	3	50
San Buenaventura	3	3	10	4	0	1	3	3	5	0	4	3	0	0	2	41
General Juan José Pérez (Charazani)	14	9	3	4	0	1	1	2	4	0	0	2	1	0	4	45
Curva	6	4	8	4	1	2	1	0	6	2	5	12	3	3	1	58
San Pedro de Curahuara	10	9	9	4	0	0	0	1	3	1	1	2	1	1	2	44
Papel Pampa	6	4	0	1	0	1	0	1	1	1	0	1	0	0	0	16
Chacarilla	8	2	3	2	0	0	2	5	9	5	3	2	2	1	5	49
Santiago de Machaca	8	6	10	6	0	4	2	0	0	0	0	4	4	1	2	44
Catacora	10	6	12	4	3	1	2	3	4	1	0	0	2	2	5	51
Mapi	9	12	16	7	2	3	1	1	2	4	6	4	2	1	4	74
Teoponte	13	6	10	8	2	4	6	7	2	4	5	3	5	4	2	81
San Andrés de Machaca	5	2	2	3	0	1	3	1	0	1	1	3	1	1	0	24
Jesús de Machaca	9	6	4	3	2	1	1	1	2	2	1	0	1	1	3	37
Taraco	6	3	5	1	0	1	0	1	1	0	1	3	3	3	5	33
Huarina	1	1	3	3	0	3	1	0	0	0	1	4	1	0	1	19
Santiago de Huata	1	5	4	3	1	1	1	1	1	0	3	5	1	3	2	32
Escoria	2	2	2	2	0	0	2	6	4	0	0	1	0	2	0	23
Humanata	0	2	4	2	0	0	3	0	0	1	1	3	2	1	1	20
Alto Beni	1	2	3	1	0	1	0	1	5	5	2	6	6	5	2	40
Huatajata	0	0	0	1	0	5	0	0	1	2	1	3	3	2	1	19
Chua Cocani	0	0	0	2	0	1	2	5	1	1	1	2	0	0	0	15

(p) Preliminar
 Fuente: MEF-VTCP - Dirección General de Administración y Finanzas Territoriales
 Elaboración: MEF-VTCP-DGAFT-Unidad de Operaciones e Información de las Entidades Territoriales

Cuadro N° 154

Gobiernos Autónomos Municipales del Departamento de Cochabamba: Inmovilización por todas las causales

2010 - 2024

(Número de inmovilizaciones)

	2010	2011	2012	2013	2014	2015	2016	2017	2018	2019	2020	2021	2022	2023	2024(p)	Total
Gobiernos Autónomos Municipales	177	105	149	88	3	60	40	37	87	29	22	58	27	39	77	998
Cochabamba	1	0	2	0	0	1	0	1	2	0	1	0	0	0	0	8
Quillacollo	4	1	1	0	0	1	0	0	2	1	1	2	0	0	1	14
Sipe Sipe	3	1	2	3	0	1	0	0	0	0	0	1	0	0	1	12
Tiquipaya	3	4	2	0	0	1	3	0	1	1	1	0	2	0	0	18
Vinto	3	1	3	1	0	1	1	1	1	1	0	3	0	1	0	17
Colcapirhua	4	4	3	2	0	3	3	0	3	0	0	0	0	1	0	23
Aiquile	2	2	4	3	0	1	0	1	1	0	0	1	0	0	2	17
Pasorapa	6	2	5	5	0	1	1	1	1	1	0	0	0	1	2	26
Omereque	2	2	3	1	0	1	0	0	0	0	1	0	0	0	1	11
Independencia	3	3	3	2	0	5	1	2	3	0	0	1	0	1	1	25
Morochata	4	2	2	1	0	2	0	2	0	1	0	0	1	2	2	19
Sacaba	3	1	2	0	0	0	0	0	1	0	0	0	0	0	3	10
Colomi	4	3	8	1	0	1	0	0	1	0	0	1	0	0	3	22
Villa Tunari	2	2	6	0	0	1	1	0	0	0	2	0	0	0	4	18
Punata	2	2	1	0	0	1	1	0	1	0	0	1	0	0	1	10
Villa Rivero	6	4	4	4	0	1	2	2	3	1	1	2	2	1	5	38
San Benito (Villa José Quintín Mendozc	5	2	2	4	1	4	1	0	1	1	0	1	0	2	2	26
Tacachi	7	1	4	4	0	2	0	0	4	3	3	1	1	2	2	34
Villa Gualberto Villarroel	8	7	11	7	0	1	0	1	1	1	1	3	0	1	0	42
Tarata	4	2	2	3	0	1	1	1	1	0	1	2	3	2	2	25
Anzaldo	5	2	5	1	0	1	2	1	2	0	1	2	0	1	2	25
Arbieto	5	3	2	2	0	1	1	0	1	1	0	3	0	1	2	22
Sacabamba	8	5	6	6	0	1	1	2	7	1	0	2	1	2	1	43
Cliza	5	3	5	0	0	1	0	0	0	1	0	0	0	0	0	15
Toco	4	2	1	1	0	1	0	1	1	0	0	2	0	1	2	16
Tolata	7	2	6	3	0	1	4	0	2	3	1	3	0	0	2	34
Capinota	6	2	5	5	0	1	0	1	4	0	1	1	6	4	5	41
Santivañez	3	2	2	1	0	2	2	1	2	1	0	2	1	0	1	20
Sicaya	6	2	2	4	0	1	4	1	2	0	0	0	0	0	0	22
Tapacari	2	3	2	2	0	1	1	1	2	1	0	2	0	0	2	19
Toñora	3	4	2	2	0	1	0	0	2	0	1	1	1	0	0	17
Pojo	3	1	4	2	0	1	0	1	2	0	0	0	1	2	3	20
Pocona	3	1	3	0	0	1	2	1	4	2	1	2	0	1	0	21
Chimore	5	2	1	1	0	1	0	0	2	0	0	0	0	0	5	17
Puerto Villarroel	4	2	5	5	0	3	1	4	6	1	2	5	3	1	1	43
Arani	1	4	2	2	0	1	2	2	2	1	0	0	0	2	2	21
Vacas	2	0	3	1	0	2	1	1	3	0	0	2	0	0	1	16
Arque	2	4	2	2	0	1	1	1	3	0	1	2	0	0	2	21
Tacopaya	1	1	0	0	2	1	0	0	0	0	0	1	0	1	1	8
Bolívar	7	1	2	0	0	1	0	2	1	0	0	2	1	1	1	19
Tiraque	4	4	4	1	0	1	0	1	2	1	0	1	0	1	2	22
Mizque	4	2	4	1	0	1	1	3	1	0	1	1	1	0	1	21
Vila Vila	5	2	5	1	0	1	1	0	1	1	0	2	3	6	2	30
Alalay	4	1	2	1	0	1	0	0	4	2	0	0	0	1	2	18
Entre Ríos	2	1	3	1	0	0	0	0	1	0	1	1	0	0	2	12
Cocapata	0	1	1	1	0	1	1	1	3	1	0	0	0	0	2	12
Shinabota	0	2	0	1	0	1	0	0	0	1	0	2	0	0	1	8

(p) Preliminar

Fuente: MEFP-VTCP - Dirección General de Administración y Finanzas Territoriales

Elaboración: MEFP-VTCP-DGAFT-Unidad de Operaciones e Información de las Entidades Territoriales

Cuadro N° 155

Gobiernos Autónomos Municipales del Departamento de Oruro: Inmovilización por todas las causales

2010 - 2024

(Número de inmovilizaciones)

	2010	2011	2012	2013	2014	2015	2016	2017	2018	2019	2020	2021	2022	2023	2024(p)	Total
Gobiernos Autónomos Municipales	271	189	249	221	81	74	62	60	132	72	53	104	57	53	67	1.745
Oruro	2	1	2	0	0	4	0	0	1	2	3	4	1	0	1	21
Caracollo	7	3	1	4	2	3	1	2	6	3	2	3	2	2	3	44
El Choro	7	5	7	13	7	3	0	1	3	1	0	4	2	3	4	60
Challapata	7	8	11	7	1	3	1	3	1	1	2	0	0	0	1	46
Santuario de Quillacas	9	2	5	4	1	1	5	4	9	6	7	7	13	7	4	84
Huanuni	4	1	2	3	1	1	2	0	3	0	0	1	0	0	0	18
Machacamarca	7	5	15	8	5	3	3	2	3	3	1	2	2	1	1	61
Poopó (Villa Poopó)	10	4	9	4	3	5	1	2	2	1	1	2	0	0	0	44
Pazña	11	8	7	5	0	1	1	2	1	0	0	1	0	0	0	37
Antequera	10	6	5	6	1	1	0	2	6	5	4	6	1	1	1	55
Eucaliptus	4	5	6	9	2	1	1	1	3	4	2	2	1	2	3	46
Santiago de Huari	9	5	5	6	0	2	0	0	3	1	0	2	0	0	1	34
Tofora	12	2	2	0	1	2	2	0	4	1	1	9	2	1	2	41
Corque	9	8	6	3	2	3	2	3	3	1	0	1	0	0	0	41
Choquecota	3	9	12	4	4	3	2	2	2	1	0	0	0	0	0	42
Curahuara de Carangas	7	5	2	0	0	1	0	1	7	1	1	4	1	2	3	35
Turco	3	1	6	7	2	1	2	2	6	6	4	4	2	2	4	52
Huachacalla	12	7	8	6	0	1	0	2	5	2	3	5	2	1	3	57
Escara	5	7	10	11	6	1	6	1	5	2	0	2	0	1	3	60
Cruz de Machacamarca	8	6	5	11	3	3	5	4	6	1	0	3	2	4	4	65
Yunguyo de Litoral	8	6	8	10	3	3	2	3	7	5	3	3	1	1	1	64
Esmeralda	10	10	16	12	6	3	1	2	4	3	3	4	1	2	4	81
Toledo	9	4	6	4	5	3	1	0	1	2	0	3	2	1	2	43
Andamarca (Santiago de Andamarc	7	3	12	10	4	2	0	1	1	2	1	2	1	1	1	48
Belén de Andamarca	10	7	8	3	1	1	2	0	3	1	1	4	4	4	3	52
Salinas de Garci Mendoza	10	2	3	4	1	2	2	2	4	3	3	3	n.c.	n.c.	n.c.	39
Pampa Aullagas	8	6	7	3	2	1	4	3	4	1	2	4	3	1	0	49
La Rivera	9	6	9	12	3	1	2	1	4	1	2	2	0	1	1	54
Todos Santos	7	7	10	9	0	3	2	2	2	1	0	0	1	2	0	46
Carangas	8	6	9	11	3	2	1	1	1	1	1	1	0	0	0	45
Sabaya	11	6	7	6	2	3	2	1	6	3	2	8	2	3	5	67
Coipasa	7	5	8	7	2	3	2	3	5	2	1	0	1	1	2	49
Chipaya	8	9	8	5	4	0	0	3	2	n.c.	n.c.	n.c.	n.c.	n.c.	n.c.	39
Huayllamarca (Santiago de Huayllar	5	6	8	9	2	3	5	4	8	4	3	6	10	8	9	90
Soracachi	8	8	4	5	2	1	2	0	1	1	0	2	0	1	1	36

(p) Preliminar.

n.c.: No corresponde

Fuente: MEFP-VTCP-DGAFT.

Elaboración: MEFP-VTCP-DGAFT-Unidad de Operaciones e Información de las Entidades Territoriales.

Cuadro N° 156**Gobiernos Autónomos Municipales del Departamento de Potosí: Inmovilización por todas las causales****2010 - 2024***(Número de inmovilizaciones)*

	2010	2011	2012	2013	2014	2015	2016	2017	2018	2019	2020	2021	2022	2023	2024(p)	Total
Gobiernos Autónomos Municipales	297	206	194	163	30	81	46	37	109	67	57	91	51	44	78	1.551
Potosí	1	0	2	0	0	1	0	0	1	0	1	0	0	0	0	6
Tingupaya	8	8	4	1	0	4	1	0	1	0	0	1	0	0	1	29
Yocalla	10	4	6	6	0	3	4	3	6	7	6	2	1	2	8	68
Urmiri	8	6	5	2	0	1	0	0	6	2	2	5	2	1	2	42
Uncía	7	7	0	0	0	0	0	0	4	0	0	3	3	0	1	25
Chayanta	11	9	5	2	0	0	0	1	5	1	4	1	0	0	0	39
Lallagua	5	1	2	2	0	1	0	0	0	0	0	2	0	0	1	14
Betanzos	2	3	3	0	0	2	4	1	1	1	4	3	0	0	0	24
Chaqui	13	10	6	8	1	2	3	0	2	0	0	2	1	1	0	49
Tacobamba	10	8	11	9	6	3	1	2	4	3	2	5	0	1	0	65
Colquechaca	3	7	2	5	0	1	1	2	1	4	1	2	0	1	3	33
Ravelo	10	9	2	4	0	1	0	0	2	0	0	0	1	0	4	33
Pocoata	6	1	4	4	1	2	0	1	2	0	1	1	0	1	1	25
Ocurí	10	5	5	8	0	1	1	0	1	0	1	3	3	0	2	40
San Pedro de Buena Vista	10	3	5	9	0	4	0	0	6	1	0	0	0	0	2	40
Toro Toro	7	7	7	3	0	3	2	1	1	1	1	1	0	1	1	36
Cotagaita	9	5	3	1	0	1	1	1	4	3	3	1	1	2	3	38
Vitichi	7	8	2	2	0	6	4	2	3	1	4	6	4	4	3	56
Tupiza	5	4	5	3	0	0	2	0	5	1	0	1	0	0	0	26
Atocha	10	10	7	8	0	2	0	3	2	1	0	1	2	1	2	49
Colcha "K" (Villa Martin)	7	1	1	0	0	1	0	0	1	0	0	1	0	0	0	12
San Pedro de Quemes	11	8	8	3	3	5	0	2	3	2	2	2	1	2	1	53
San Pablo de López	6	5	3	7	6	3	1	1	1	1	0	1	0	0	1	36
Mojinete	5	7	9	12	0	2	0	0	1	1	1	1	1	2	1	43
San Antonio de Esmoruco	10	4	9	9	1	1	1	1	0	1	1	2	2	0	2	44
Sacaca (Villa de Sacaca)	9	5	5	6	0	1	0	0	3	0	0	2	2	4	6	43
Caripuyo	11	4	8	5	1	1	0	3	2	3	0	2	0	1	1	42
Puna (Villa Talavera)	4	3	3	2	0	0	2	1	3	2	0	4	1	1	1	27
Caiza "D"	9	2	2	2	0	4	1	0	4	4	2	2	0	0	2	34
Uyuni	3	2	4	2	0	1	0	0	3	7	4	3	1	0	2	32
Tomave	10	5	5	2	0	1	2	0	1	0	0	2	0	1	1	30
Parco	9	5	5	6	0	2	2	1	0	2	2	4	2	0	0	40
Arapampa	4	4	6	4	0	5	2	1	3	1	1	2	5	3	5	46
Acasio	5	6	2	4	1	3	3	4	4	1	0	2	2	2	1	40
Llica	9	6	10	9	6	3	1	2	4	4	4	5	4	2	2	71
Tahua	11	5	5	0	0	1	4	1	5	3	3	7	6	3	4	58
Villazón	8	3	6	1	1	1	1	0	0	1	1	0	0	0	1	24
San Agustín	13	7	10	7	2	3	1	2	8	6	3	4	3	4	1	74
Ckochas	0	3	1	2	1	1	0	1	2	0	1	2	2	0	1	17
Chuquiuta Ayllu Jucumani	1	6	6	3	0	4	1	0	4	2	2	2	0	3	5	39
San Pedro de Macha	n.c.	n.c.	n.c.	n.c.	n.c.	n.c.	n.c.	n.c.	n.c.	0	0	1	1	1	6	9

(p) Preliminar

n.c.: No corresponde

Fuente: MEFP-VTCP - Dirección General de Administración y Finanzas Territoriales

Elaboración: MEFP-VTCP-DGAFT-Unidad de Operaciones e Información de las Entidades Territoriales

Cuadro N° 157**Gobiernos Autónomos Municipales del Departamento de Tarija: Inmovilización por todas las causales****2010 - 2024***(Número de inmovilizaciones)*

	2010	2011	2012	2013	2014	2015	2016	2017	2018	2019	2020	2021	2022	2023	2024(p)	Total
Gobiernos Autónomos Municipales	28	18	27	17	0	6	1	4	19	2	4	8	4	2	3	143
Tarija	1	0	2	0	0	0	0	0	0	0	1	0	0	0	0	4
Padcaya	2	3	2	3	0	1	0	0	3	0	0	0	0	0	0	14
Bermejo	3	2	2	0	0	2	1	0	5	0	2	2	2	0	1	22
Yacuiba	2	2	2	2	0	0	0	1	0	0	0	0	0	0	0	9
Carapari	2	0	0	0	0	0	0	0	3	0	0	0	0	0	0	5
Villamontes	2	1	3	3	0	1	0	1	1	0	0	2	1	0	0	15
Uriondo (Concepción)	3	0	2	3	0	1	0	0	1	0	0	1	0	0	0	11
Yunchara	6	2	4	0	0	0	0	0	0	0	0	0	0	0	0	12
San Lorenzo	1	6	2	3	0	0	0	1	3	1	1	1	0	0	0	19
El Puente	1	1	3	0	0	1	0	0	2	1	0	1	1	1	2	14
Entre Ríos	5	1	5	3	0	0	0	1	1	0	0	1	0	1	0	18

(p) Preliminar

Fuente: MEFP-VTCP - Dirección General de Administración y Finanzas Territoriales

Elaboración: MEFP-VTCP-DGAFT-Unidad de Operaciones e Información de las Entidades Territoriales

Cuadro N° 158

Gobiernos Autónomos Municipales del Departamento de Santa Cruz: Inmovilización por todas las causales

2010 - 2024

(Número de inmovilizaciones)

	2010	2011	2012	2013	2014	2015	2016	2017	2018	2019	2020	2021	2022	2023	2024(p)	Total
Gobiernos Autónomos Municipales	311	217	297	230	55	123	51	47	121	62	72	153	75	46	67	1.927
Santa Cruz de La Sierra	3	0	2	0	0	0	0	0	1	0	1	0	0	0	0	7
Cotoca	6	1	0	1	0	1	0	0	2	0	0	1	0	0	0	12
Porongo	4	4	3	4	0	6	1	1	0	1	0	0	0	0	1	25
La Guardia	3	1	4	2	6	7	0	1	1	0	1	3	1	0	0	30
El Torno	7	2	3	0	0	0	1	1	0	1	1	1	1	1	1	20
Warnes	3	3	1	2	0	1	1	0	2	2	5	3	0	0	1	24
San Ignacio (San Ignacio de Velasco)	4	3	6	2	0	0	0	2	2	0	0	2	0	0	4	25
San Miguel (San Miguel de Velasco)	9	4	7	4	0	1	1	1	4	1	1	2	0	2	2	39
San Rafael	6	9	8	5	0	3	0	0	1	0	1	2	2	0	0	37
Buena Vista	1	2	11	6	0	4	0	1	5	2	3	2	1	2	0	40
San Carlos	3	1	1	0	0	1	0	0	0	0	0	1	1	1	1	10
Yapacaní	9	8	2	0	0	0	2	0	5	1	0	3	1	1	1	33
San José	3	2	4	1	0	1	0	1	1	2	0	6	1	3	0	25
Pailon	5	2	15	12	3	4	2	1	3	0	1	5	1	0	0	54
Robore	9	5	2	1	1	2	1	1	1	2	0	3	2	0	0	30
Portachuelo	6	3	1	0	0	5	0	1	3	1	2	4	4	1	2	33
Santa Rosa del Sara	6	1	5	2	0	0	2	0	5	1	3	5	2	2	3	37
Lagunillas	3	5	12	6	4	4	0	2	2	2	4	9	5	2	2	62
Charagua	5	2	4	1	0	3	5	1	n.c.	n.c.	n.c.	n.c.	n.c.	n.c.	n.c.	21
Cabezas	2	3	2	3	0	2	0	0	0	3	1	1	0	0	0	18
Cuevo	3	1	5	3	0	0	1	1	0	3	3	6	7	5	7	45
Gutiérrez	7	2	2	2	0	3	1	1	3	0	0	0	n.c.	n.c.	n.c.	21
Camiri	2	1	1	0	0	1	0	0	2	1	5	3	1	0	1	18
Boyubibe	3	3	3	2	0	1	0	0	4	1	4	1	6	1	1	30
Vallegrande	3	3	5	3	4	3	3	1	7	4	3	4	0	0	0	43
Trigal	10	9	10	8	2	5	2	0	0	0	1	0	6	2	2	57
Moro Moro	3	1	3	6	0	1	1	5	1	0	2	2	0	1	1	27
Postrer Valle	8	10	17	13	2	7	0	1	4	5	5	7	5	6	4	94
Pucara	6	3	5	6	2	2	1	3	3	5	2	3	0	0	1	42
Samaipata	8	7	7	1	0	3	1	0	1	0	1	1	0	0	0	30
Pampa Grande	7	8	4	4	0	4	0	1	0	1	0	0	3	5	5	42
Mairana	4	4	7	6	0	1	0	1	8	2	0	2	0	0	3	38
Quirusillas	14	8	8	8	3	2	0	1	10	5	3	5	7	1	3	78
Montero	4	2	1	2	0	0	1	0	0	0	1	1	0	0	1	13
General Agustín Saavedra	4	4	2	3	0	1	2	1	3	0	1	5	0	0	3	29
Míneros	3	1	2	1	0	3	2	1	0	0	1	2	0	0	0	16
Concepción	5	3	4	6	3	2	1	1	3	2	0	2	1	3	0	36
San Javier	8	2	3	0	0	1	0	0	2	0	0	4	0	1	0	21
San Julián	4	2	4	4	0	1	0	0	3	0	0	1	0	0	0	19
San Matías	5	7	10	4	0	0	0	1	1	1	0	7	0	2	0	38
Comarapa	7	7	19	20	8	5	1	1	3	1	1	6	1	0	0	80
Saipina	5	3	6	1	0	0	1	0	3	0	0	0	0	0	1	20
Puerto Suárez	6	5	4	11	1	2	2	1	1	0	1	3	1	0	2	40
Puerto Quijarro	7	4	9	5	2	2	0	2	5	4	2	3	1	0	3	49
Ascensión de Guarayos	6	5	5	2	1	5	0	0	1	1	1	3	1	0	1	32
Urubicha	5	6	10	5	0	4	3	2	0	1	2	5	1	0	1	45
El Puente	7	8	6	4	2	1	0	1	1	1	1	1	0	0	1	34
Okinawa Uno	8	1	3	2	2	0	0	0	0	0	2	2	1	0	2	23
San Antonio de Lomerio	10	6	8	8	0	3	2	0	2	0	1	0	0	0	0	40
San Ramón	12	9	9	10	6	1	5	0	1	1	2	5	0	0	1	62
El Carmen Rivero Tórriz	5	6	3	6	2	3	2	2	1	2	1	2	1	0	1	37
San Juan	3	2	3	3	0	0	3	1	2	0	3	3	6	1	1	31
Fernández Alonso	6	2	4	2	0	1	0	2	2	2	1	3	1	1	2	29
San Pedro	7	6	3	4	0	1	0	0	2	0	0	2	1	1	0	27
Cuatro Cañadas	3	0	2	10	0	5	0	2	2	0	0	0	1	1	1	27
Colpa Bélgica	6	5	7	3	1	4	0	0	2	0	1	3	0	0	0	32

(p) Preliminar

n.c.: No corresponde

Fuente: MEFP-VTCP - Dirección General de Administración y Finanzas Territoriales

Elaboración: MEFP-VTCP-DGAFT-Unidad de Operaciones e Información de las Entidades Territoriales

Cuadro N° 159**Gobiernos Autónomos Municipales del Departamento del Beni: Inmovilización por todas las causales****2010 - 2024***(Número de inmovilizaciones)*

	2010	2011	2012	2013	2014	2015	2016	2017	2018	2019	2020	2021	2022	2023	2024(p)	Total
Gobiernos Autónomos Municipales	154	122	106	101	29	24	38	32	75	46	47	79	34	20	30	937
Trinidad	5	5	2	0	0	1	0	0	1	1	1	0	0	0	0	16
San Javier	7	8	6	5	3	1	3	3	6	6	4	7	8	2	3	72
Riberalta	5	1	5	4	0	0	1	1	3	0	2	2	2	1	2	29
Puerto Guayaramerín	4	2	6	4	0	0	0	1	3	2	1	1	1	0	0	25
Reyes	6	6	2	1	0	0	0	1	1	1	1	3	5	2	1	30
Puerto Rurrenabaque	3	5	3	1	0	1	1	1	3	0	0	1	1	0	0	20
San Borja	9	7	7	7	0	2	1	1	2	2	0	3	2	1	0	44
Santa Rosa	11	6	2	6	0	0	0	4	3	2	2	6	2	2	7	53
Santa Ana	6	5	5	1	0	1	0	0	2	0	1	0	0	1	1	23
San Ignacio	21	10	7	7	0	0	0	0	1	1	3	4	1	1	0	56
Loreto	14	5	2	4	0	2	2	0	6	3	5	6	6	4	6	65
San Andrés	12	6	7	5	0	2	1	1	1	2	3	3	2	1	0	46
San Joaquín	7	11	9	7	1	1	2	1	2	1	6	5	1	0	2	56
San Ramón	8	8	6	3	6	1	5	2	6	4	2	5	0	1	1	58
Puerto Siles	7	8	12	14	7	5	6	4	9	8	2	6	0	0	0	88
Magdalena	11	8	10	7	2	3	4	3	6	2	1	1	0	1	1	60
Baures	5	4	4	6	1	2	2	2	4	2	3	7	2	1	3	48
Huacaraje	9	10	4	9	3	0	6	6	9	5	6	7	0	1	2	77
Exaltación	4	7	7	10	6	2	4	1	7	4	4	12	1	1	1	71

(p) Preliminar

Fuente: MEFP-VTCP - Dirección General de Administración y Finanzas Territoriales

Elaboración: MEFP-VTCP-DGAFT-Unidad de Operaciones e Información de las Entidades Territoriales

Cuadro N° 160**Gobiernos Autónomos Municipales del Departamento del Pando: Inmovilización por todas las causales****2010 - 2024***(Número de inmovilizaciones)*

	2010	2011	2012	2013	2014	2015	2016	2017	2018	2019	2020	2021	2022	2023	2024(p)	Total
Gobiernos Autónomos Municipales	102	130	147	153	56	52	40	42	90	56	75	99	66	42	39	1.189
Cobja	5	3	2	0	0	1	0	1	1	1	1	2	3	2	3	25
Porvenir	7	5	0	4	0	3	1	1	4	1	2	4	4	1	2	39
Bolpebra	7	10	14	11	4	4	2	5	8	4	3	8	0	2	1	83
Bella Flor	11	12	4	6	3	1	2	3	3	3	4	5	6	1	1	65
Puerto Rico	14	12	16	21	6	6	5	4	7	6	7	9	16	13	5	147
San Pedro	8	9	9	7	2	3	6	5	12	8	8	6	2	1	4	90
Filadelfia	8	8	7	15	8	4	1	1	5	1	4	7	1	1	1	72
Puerto Gonzalo Moreno	2	4	8	3	0	0	0	2	4	6	4	10	2	2	4	51
San Lorenzo	8	12	16	17	9	3	3	2	4	0	2	5	3	1	1	86
Sena	12	11	12	14	5	9	5	4	12	10	11	14	7	5	4	135
Santa Rosa del Abuná	10	13	15	18	5	5	2	0	2	1	1	3	4	4	9	92
Ingavi (Humaita)	4	8	5	4	0	1	1	3	8	2	5	9	6	3	1	60
Nueva Esperanza	2	6	10	13	4	5	3	2	8	5	8	6	5	1	1	79
VillaNueva (Loma Alta)	1	9	14	9	4	4	3	3	5	2	6	4	2	2	1	69
Santos Mercado	3	8	15	11	6	3	6	6	7	6	9	7	5	3	1	96

(p) Preliminar

Fuente: MEFP-VTCP - Dirección General de Administración y Finanzas Territoriales

Elaboración: MEFP-VTCP-DGAFT-Unidad de Operaciones e Información de las Entidades Territoriales

Cuadro N° 161

Universidades Públicas: Inmovilización por todas las causales

2010 - 2024

(Número de inmovilizaciones)

		2010	2011	2012	2013	2014	2015	2016	2017	2018	2019	2020	2021	2022	2023	2024(p)	Total	
Universidades Públicas	Causales	32	10	8	12	0	2	6	2	3	5	5	6	1	0	1	93	
Comité Ejecutivo Universidad Boliviana	Inf. Presupuestaria	1	0	0	0	0	0	0	0	0	0	0	0	0	0	0	1	
	Flujo de Caja	0	0	0	0	0	0	0	0	0	0	0	0	0	0	0	0	
	SAIDS	0	0	0	0	0	0	0	0	0	0	0	0	0	0	0	0	
	SSIN WEB	0	0	0	0	0	0	0	0	0	0	0	0	0	0	0	0	
	POA - Presupuesto	0	0	0	0	0	0	0	0	0	0	0	0	0	0	0	0	
Universidad Mayor Real y Pontificia de San Francisco Xavier	Conflicto de Gobernabilidad	0	0	0	0	0	0	0	0	0	0	0	0	0	0	0	0	
	Inf. Presupuestaria	1	0	0	0	0	0	0	0	0	0	0	0	0	0	0	1	
	Flujo de Caja	0	0	0	0	0	0	0	0	0	0	0	0	0	0	0	0	
	SAIDS	1	0	0	0	0	0	0	0	0	0	0	0	0	0	0	1	
	SSIN WEB	0	0	0	0	0	0	0	0	0	0	0	0	0	0	0	0	
Universidad Mayor de San Andrés	POA - Presupuesto	0	0	0	0	0	0	0	0	0	0	0	0	0	0	0	0	
	Conflicto de Gobernabilidad	0	0	0	0	0	0	0	0	0	0	0	0	0	0	0	0	
	Inf. Presupuestaria	0	0	0	0	0	0	0	0	0	0	0	0	0	0	0	0	
	Flujo de Caja	0	0	0	0	0	0	0	0	0	0	0	0	0	0	0	0	
	SAIDS	1	0	0	0	0	0	0	0	0	0	0	0	0	0	0	1	
Universidad Pública de El Alto	SSIN WEB	0	0	0	0	0	0	0	0	0	0	0	0	0	0	0	0	
	POA - Presupuesto	0	0	0	0	0	0	0	0	0	0	0	0	0	0	0	0	
	Conflicto de Gobernabilidad	0	0	0	0	0	0	0	0	0	0	0	0	0	0	0	0	
	Inf. Presupuestaria	0	1	0	0	0	0	0	0	0	0	0	0	0	0	0	1	
	Flujo de Caja	0	0	0	0	0	0	0	1	0	0	0	0	0	0	0	1	
Universidad Mayor de San Simón	SAIDS	0	0	0	0	0	0	0	0	0	0	0	0	0	0	0	0	
	SSIN WEB	0	0	0	0	0	0	0	0	0	0	0	0	0	0	0	0	
	POA - Presupuesto	0	0	0	0	0	0	0	0	0	0	0	0	1	0	0	1	
	Conflicto de Gobernabilidad	0	0	0	0	0	0	0	0	0	0	0	0	0	0	0	0	
	Inf. Presupuestaria	0	0	0	0	0	0	0	0	0	0	0	0	0	0	0	0	
Universidad Técnica de Oruro	Flujo de Caja	1	0	0	0	0	0	0	0	0	0	0	0	0	0	0	1	
	SAIDS	0	0	0	0	0	0	0	0	0	0	0	0	0	0	0	0	
	SSIN WEB	0	0	0	0	0	0	0	0	0	0	0	0	0	0	0	0	
	POA - Presupuesto	0	0	0	0	0	0	0	0	0	0	0	1	1	0	0	2	
	Conflicto de Gobernabilidad	0	0	0	0	0	0	0	0	0	0	0	0	0	0	0	0	
Universidad Autónoma Tomás Frías	Inf. Presupuestaria	0	0	0	0	0	0	0	0	0	0	0	0	0	0	0	0	
	Flujo de Caja	0	0	0	0	0	0	0	0	0	0	0	0	0	0	0	0	
	SAIDS	1	0	0	0	0	0	0	0	0	0	0	0	0	0	0	1	
	SSIN WEB	0	1	0	0	0	0	0	0	0	0	0	0	0	0	0	1	
	POA - Presupuesto	2	0	0	0	0	0	0	0	0	0	0	1	0	0	0	3	
Universidad Nacional Siglo XX	Conflicto de Gobernabilidad	0	0	0	0	0	0	0	0	0	0	0	0	0	0	0	0	
	Inf. Presupuestaria	1	0	0	0	0	0	0	0	0	0	0	0	0	0	0	1	
	Flujo de Caja	0	0	0	0	0	0	0	0	0	0	0	0	0	0	0	0	
	SAIDS	1	0	0	0	0	0	0	0	0	0	0	0	0	0	0	1	
	SSIN WEB	0	1	0	0	0	0	0	0	0	0	0	0	0	0	0	1	
Universidad Autónoma Juan Misael Saracho	POA - Presupuesto	0	0	0	0	0	0	0	0	0	0	0	1	0	0	0	1	
	Conflicto de Gobernabilidad	0	0	0	0	0	0	0	0	0	0	0	0	0	0	0	0	
	Inf. Presupuestaria	1	0	0	0	0	0	0	0	0	0	0	0	0	0	0	1	
	Flujo de Caja	0	0	0	0	0	0	0	0	0	0	0	0	0	0	0	0	
	SAIDS	1	0	0	0	0	0	0	0	0	0	0	0	0	0	0	1	
Universidad Autónoma Gabriel René Moreno	SSIN WEB	0	0	0	0	0	0	0	0	0	0	0	0	0	0	0	0	
	POA - Presupuesto	0	0	0	0	0	0	0	0	0	0	0	0	0	0	0	0	
	Conflicto de Gobernabilidad	0	0	0	0	0	0	0	0	0	0	0	0	0	0	0	0	
	Inf. Presupuestaria	3	1	1	0	0	0	0	0	0	0	0	0	0	0	0	0	5
	Flujo de Caja	0	0	0	1	0	0	0	0	0	0	0	0	0	0	0	0	1
Universidad Autónoma del Beni José Ballivián	SAIDS	3	0	0	0	0	0	0	0	0	0	0	0	0	0	0	0	3
	SSIN WEB	0	1	0	0	0	0	0	0	0	0	0	0	0	0	0	0	1
	POA - Presupuesto	0	0	0	0	0	0	0	0	0	0	0	0	0	0	0	0	
	Conflicto de Gobernabilidad	0	0	0	0	0	0	0	0	0	1	0	0	0	0	0	1	
	Inf. Presupuestaria	0	0	2	0	0	0	0	1	0	0	0	0	1	0	0	0	4
Universidad Amazónica de Pando	Flujo de Caja	0	0	1	2	0	0	0	0	0	0	0	0	0	0	0	0	3
	SAIDS	2	0	0	0	0	0	0	0	0	0	0	0	0	0	0	0	2
	SSIN WEB	0	0	0	0	0	0	0	0	0	0	0	0	0	0	0	0	
	POA - Presupuesto	0	0	0	0	0	0	0	0	0	0	0	0	0	0	0	0	
	Conflicto de Gobernabilidad	0	0	0	0	0	0	0	0	0	0	0	0	0	0	0	0	
Universidad Indígena Boliviana Comunitaria Intercultural Productiva Tupak Katari	Inf. Presupuestaria	2	1	0	0	0	0	1	2	1	2	0	0	1	0	0	0	10
	Flujo de Caja	0	0	0	0	0	0	0	0	0	0	0	0	0	0	0	0	
	SAIDS	0	0	0	0	0	0	0	0	0	0	0	0	0	0	0	0	
	SSIN WEB	0	0	0	0	0	0	0	0	0	0	0	0	0	0	0	0	
	POA - Presupuesto	0	0	0	0	0	0	0	0	0	0	0	0	0	0	0	0	
Universidad Indígena Boliviana Comunitaria Intercultural Productiva Casimiro Huanca	Conflicto de Gobernabilidad	0	0	0	0	0	2	0	0	0	0	0	0	0	0	0	2	
	Inf. Presupuestaria	2	2	2	2	0	0	1	0	0	1	0	1	0	0	0	0	11
	Flujo de Caja	0	0	0	0	0	0	0	0	0	0	0	0	0	0	0	0	
	SAIDS	0	0	0	0	0	0	0	0	0	0	0	0	0	0	0	0	
	SSIN WEB	0	0	0	0	0	0	0	0	0	0	0	0	0	0	0	0	
Universidad Indígena Boliviana Comunitaria Intercultural Productiva Apiaguaiki Tupa	POA - Presupuesto	0	0	0	0	0	0	0	0	0	0	0	1	0	0	0	1	
	Conflicto de Gobernabilidad	0	0	0	0	0	0	0	0	0	0	0	0	0	0	0	0	
	Inf. Presupuestaria	5	1	1	2	0	0	1	0	1	0	0	0	0	0	0	0	11
	Flujo de Caja	0	0	0	0	0	0	0	0	0	0	0	0	0	0	0	0	
	SAIDS	0	0	0	0	0	0	0	0	0	0	0	0	0	0	0	0	
Universidad Indígena Boliviana Comunitaria Intercultural Productiva Apiaguaiki Tupa	SSIN WEB	0	0	0	0	0	0	0	0	0	0	0	0	0	0	0	0	
	POA - Presupuesto	0	0	0	0	0	0	0	0	0	0	0	2	0	0	0	2	
	Conflicto de Gobernabilidad	0	0	0	0	0	0	1	0	0	0	0	0	0	0	0	1	

(p) Preliminar
Fuente: MEFP-VTCP - Dirección General de Administración y Finanzas Territoriales
Elaboración: MEFP-VTCP-DGAF-Unidad de Operaciones e Información de las Entidades Territoriales

Cuadro N° 162
Gobiernos Autónomos Indígena Originario Campesinos: Inmovilización por todas las causales
2017 - 2024
(Número de inmovilizaciones)

		2017	2018	2019	2020	2021	2022	2023	2024(p)	Total
Gobiernos Autónomos Indígena Originario Campesinos	Causales	1	10	6	7	16	19	14	20	98
	Inf. Presupuestaria	n.c.	0	0	0	0	0	1	0	1
	POA - Presupuesto	n.c.	0	0	0	0	0	0	1	1
	Flujo de Caja	n.c.	0	0	0	0	0	0	0	0
Autonomía del Territorio Indígena Originario Campesino Guarani Chaqueño de Huacaya	SAIDS	n.c.	0	0	0	0	0	0	0	0
	Planillas Salariales	n.c.	1	0	2	0	0	1	3	7
	SISIN WEB	n.c.	0	0	0	0	0	0	0	0
	Conflicto de Gobernabilidad	n.c.	0	0	0	0	0	0	0	0
	Inf. Presupuestaria	n.c.	0	0	0	0	0	1	1	2
	POA - Presupuesto	n.c.	0	0	0	0	0	0	0	0
	Flujo de Caja	n.c.	0	0	0	0	0	0	0	0
Gobierno Autónomo Indígena Originario Campesino del Territorio de Raqaypampa	SAIDS	n.c.	0	0	0	0	0	0	0	0
	Planillas Salariales	n.c.	1	0	2	0	0	1	0	4
	SISIN WEB	n.c.	0	0	0	0	0	0	0	0
	Conflicto de Gobernabilidad	n.c.	0	0	0	0	0	0	0	0
	Inf. Presupuestaria	n.c.	0	1	0	2	0	1	0	4
	POA - Presupuesto	n.c.	0	0	0	0	0	0	3	3
	Flujo de Caja	n.c.	0	0	0	0	0	0	0	0
Gobierno Autónomo Indígena Originario Campesino de la Nación Originaria Uru Chipaya	SAIDS	n.c.	0	0	0	0	0	0	0	0
	Planillas Salariales	n.c.	2	0	0	0	1	3	2	8
	SISIN WEB	n.c.	0	0	0	0	0	0	0	0
	Conflicto de Gobernabilidad	n.c.	0	0	0	0	0	0	0	0
	Inf. Presupuestaria	n.c.	n.c.	n.c.	n.c.	1	2	1	2	6
	POA - Presupuesto	n.c.	n.c.	n.c.	n.c.	0	0	0	2	2
	Flujo de Caja	n.c.	n.c.	n.c.	n.c.	3	3	1	1	8
Gobierno Autónomo Indígena Originario Campesino de Salinas	SAIDS	n.c.	n.c.	n.c.	n.c.	0	0	0	0	0
	Planillas Salariales	n.c.	n.c.	n.c.	n.c.	2	7	0	1	10
	SISIN WEB	n.c.	n.c.	n.c.	n.c.	0	0	0	0	0
	Conflicto de Gobernabilidad	n.c.	n.c.	n.c.	n.c.	0	0	0	0	0
	Inf. Presupuestaria	n.c.	n.c.	n.c.	n.c.	n.c.	0	1	0	1
	POA - Presupuesto	n.c.	n.c.	n.c.	n.c.	n.c.	0	0	1	1
	Flujo de Caja	n.c.	n.c.	n.c.	n.c.	n.c.	0	0	0	0
Autónomo Indígena Originario Campesino de la Autonomía Originaria del Jatún Ayllu Yura	SAIDS	n.c.	n.c.	n.c.	n.c.	n.c.	0	0	0	0
	Planillas Salariales	n.c.	n.c.	n.c.	n.c.	n.c.	1	0	0	1
	SISIN WEB	n.c.	n.c.	n.c.	n.c.	n.c.	0	0	0	0
	Conflicto de Gobernabilidad	n.c.	n.c.	n.c.	n.c.	n.c.	0	0	0	0
	Inf. Presupuestaria	0	1	1	1	3	1	0	0	7
	POA - Presupuesto	0	1	1	1	0	0	1	1	5
	Flujo de Caja	0	0	0	2	0	1	2	0	5
Gobierno Autónomo Indígena Originario Campesino de Charagua Iyambae	SAIDS	0	0	0	0	0	0	0	0	0
	Planillas Salariales	1	5	3	1	2	1	0	0	13
	SISIN WEB	0	0	0	0	0	0	0	0	0
	Conflicto de Gobernabilidad	0	0	0	0	0	0	0	0	0
	Inf. Presupuestaria	n.c.	n.c.	n.c.	n.c.	0	2	2	0	4
	POA - Presupuesto	n.c.	n.c.	n.c.	n.c.	1	0	0	0	1
	Flujo de Caja	n.c.	n.c.	n.c.	n.c.	0	0	0	0	0
Gobierno Autónomo Indígena Guarani Kereimba Iyaambae	SAIDS	n.c.	n.c.	n.c.	n.c.	0	0	0	0	0
	Planillas Salariales	n.c.	n.c.	n.c.	n.c.	2	0	0	0	2
	SISIN WEB	n.c.	n.c.	n.c.	n.c.	0	0	0	0	0
	Conflicto de Gobernabilidad	n.c.	n.c.	n.c.	n.c.	0	0	0	0	0
	Inf. Presupuestaria	0	0	0	0	0	0	0	0	0
	POA - Presupuesto	0	0	0	0	0	0	0	1	1
	Flujo de Caja	0	0	0	0	0	0	0	0	0
Gobierno Indígena Autónomo del Territorio Indígena Multiétnico	SAIDS	0	0	0	0	0	0	0	0	0
	Planillas Salariales	0	0	0	0	0	0	0	1	1
	SISIN WEB	0	0	0	0	0	0	0	0	0
	Conflicto de Gobernabilidad	0	0	0	0	0	0	0	0	0

(p) Preliminar

n.c.: No corresponde

Fuente: MEFP-VTCP - Dirección General de Administración y Finanzas Territoriales

Elaboración: MEFP-VTCP-DGAF-Unidad de Operaciones e Información de las Entidades Territoriales

Cuadro N° 163
Gobiernos Autónomos Regionales: Inmovilización por todas las causales
2018 - 2024
(Número de inmovilizaciones)

		2018	2019	2020	2021	2022	2023	2024(p)	Total
Gobiernos Autónomos Regionales	Causales	0	1	0	1	0	0	0	2
	Inf. Presupuestaria	0	0	0	0	0	0	0	0
	POA - Presupuesto	0	0	0	0	0	0	0	0
	Flujo de Caja	0	0	0	0	0	0	0	0
Gobierno Autónomo Regional del	SAIDS	0	0	0	0	0	0	0	0
Gran Chaco	Planillas Salariales	0	1	0	1	0	0	0	2
	SISIN WEB	0	0	0	0	0	0	0	0
	Conflicto de Gobernabilidad	0	0	0	0	0	0	0	0

(p) Preliminar

Fuente: MEFP-VTCP - Dirección General de Administración y Finanzas Territoriales

Elaboración: MEFP-VTCP-DGAFT-Unidad de Operaciones e Información de las Entidades Territoriales

Cuadro N° 164**Gobiernos Autónomos Municipales del Departamento de Chuquisaca: Débitos Directos conforme a la Ley N° 540****2024***(En miles de bolivianos)*

	Enero	Febrero	Marzo	Abril	Mayo	Junio	Julio	Agosto	Septiembre	Octubre	Noviembre	Diciembre	2024(p)
Gobiernos Autónomos Municipales	136.429	160.847	130.046	145.883	271.187	143.255	146.873	182.029	133.653	118.212	131.801	123.947	1.824.162
Sucre	61.712	72.757	58.824	65.988	122.667	64.799	66.436	82.338	60.456	58.246	65.312	61.420	840.954
Yotala	2.232	2.631	2.127	2.386	4.436	2.343	2.403	2.978	2.186	1.835	2.038	1.917	29.512
Poroma	3.900	4.598	3.717	4.170	7.751	4.095	4.198	5.203	3.820	2.742	3.008	2.829	50.031
Azurduy	2.513	2.962	2.395	2.687	4.994	2.638	2.705	3.352	2.461	1.595	1.734	1.630	31.668
Tarvita (Villa Orías)	3.305	3.896	3.150	3.534	6.569	3.470	3.558	4.409	3.237	3.232	3.633	3.416	45.409
Villa Zudañez (Tacopaya)	2.680	3.160	2.555	2.866	5.327	2.814	2.885	3.576	2.626	2.498	2.798	2.631	36.416
Presto	2.921	3.444	2.785	3.124	5.807	3.068	3.145	3.898	2.862	2.388	2.652	2.494	38.587
Villa Mojoyocoy	1.903	2.244	1.814	2.035	3.783	1.998	2.049	2.539	1.864	1.766	1.979	1.861	25.835
Icla	1.893	2.232	1.804	2.024	3.763	1.988	2.038	2.526	1.854	1.744	1.953	1.836	25.655
Padilla	2.449	2.887	2.335	2.619	4.868	2.572	2.637	3.268	2.399	1.533	1.663	1.564	30.794
Tomina	2.004	2.362	1.910	2.142	3.983	2.104	2.157	2.673	1.963	1.656	1.840	1.730	26.523
Sopachuy	1.725	2.033	1.644	1.844	3.428	1.811	1.857	2.301	1.690	1.371	1.519	1.428	22.651
Villa Alcalá	1.156	1.363	1.102	1.236	2.298	1.214	1.245	1.543	1.133	759	828	778	14.656
El Villar	1.053	1.242	1.004	1.126	2.094	1.106	1.134	1.405	1.032	1.102	1.243	1.169	14.709
Monteagudo	5.733	6.759	5.464	6.130	11.395	6.019	6.171	7.649	5.616	4.852	5.401	5.079	76.268
San Pablo de Huacareta	1.969	2.322	1.877	2.106	3.915	2.068	2.120	2.628	1.929	1.443	1.588	1.494	25.458
Tarabuco	3.997	4.712	3.810	4.274	7.945	4.197	4.303	5.333	3.915	2.676	2.923	2.748	50.831
Yamparáez	2.385	2.812	2.273	2.550	4.741	2.504	2.568	3.182	2.336	1.713	1.883	1.771	30.719
Camargo	3.690	4.351	3.517	3.946	7.335	3.875	3.973	4.923	3.615	2.929	3.245	3.051	48.450
San Lucas	7.671	9.044	7.312	8.202	15.248	8.055	8.258	10.235	7.515	5.331	5.842	5.494	98.205
Incahuasi	3.080	3.631	2.936	3.293	6.122	3.234	3.315	4.109	3.017	3.190	3.597	3.383	42.907
Villa Serrano	2.633	3.104	2.509	2.815	5.233	2.764	2.834	3.513	2.579	1.806	1.976	1.859	33.625
Camataqui (Villa Abecia)	829	977	790	886	1.648	870	892	1.106	812	1.040	1.185	1.114	12.150
Culpina	4.182	4.931	3.987	4.472	8.314	4.392	4.503	5.580	4.097	2.986	3.279	3.084	53.806
Las Carreras	964	1.137	919	1.031	1.917	1.013	1.038	1.287	945	980	1.104	1.039	13.373
Villa Vaca Guzmán	2.293	2.703	2.185	2.452	4.557	2.407	2.468	3.059	2.246	2.570	2.910	2.737	32.589
Machareti	1.750	2.063	1.668	1.871	3.478	1.837	1.884	2.335	1.714	1.439	1.598	1.503	23.139
Villa Charcas	3.809	4.491	3.631	4.073	7.572	4.000	4.101	5.083	3.732	2.790	3.071	2.888	49.243

(p) Preliminar

Nota: Los Gobiernos Autónomos Municipales que no aparecen en el cuadro no fueron sujetos a Débito Directo debido a que no están afiliados a la Federación de Asociaciones Municipales (FAM).

Fuente: MEFP-VTCP - Dirección General de Administración y Finanzas Territoriales

Elaboración: MEFP-VTCP-DGAFT-Unidad de Operaciones e Información de las Entidades Territoriales

Cuadro N° 165

Gobiernos Autónomos Municipales del Departamento de La Paz: Débitos Directos conforme a la Ley N° 540

2024

(En miles de bolivianos)

	Enero	Febrero	Marzo	Abril	Mayo	Junio	Julio	Agosto	Septiembre	Octubre	Noviembre	Diciembre	2024(p)
Gobiernos Autónomos Municipales	213.841	254.890	206.081	232.484	432.173	228.296	234.062	290.087	217.687	231.493	261.124	248.596	3.050.814
Palca	3.921	4.623	3.737	4.192	7.794	4.117	4.221	5.231	3.841	4.223	4.773	4.489	55.162
Mecapaca	3.735	4.403	3.560	3.994	7.424	3.922	4.021	4.983	3.659	3.994	4.511	4.243	52.449
Achocalla	5.291	6.238	5.043	5.658	10.517	5.556	5.696	7.060	5.183	8.819	10.161	9.555	84.776
Viacha	19.041	22.449	18.150	20.361	37.849	19.994	20.499	25.406	18.654	22.056	25.023	23.532	273.013
Guaqui	1.717	2.024	1.636	1.836	3.412	1.803	1.848	2.291	1.682	1.687	1.897	1.784	23.616
Tiahuanacu	2.875	3.390	2.741	3.074	5.715	3.019	3.095	3.836	2.817	2.671	2.993	2.814	39.040
Desaguadero	1.648	1.943	1.571	1.762	3.276	1.731	1.774	2.199	1.615	1.548	1.735	1.632	22.434
Caranavi	11.872	13.997	11.316	12.695	23.598	12.466	12.781	15.840	11.630	11.587	13.020	12.244	163.047
Sica Sica	7.386	8.708	7.040	7.898	14.681	7.755	7.951	9.855	7.236	6.621	7.399	6.958	99.487
Umala	2.100	2.476	2.002	2.246	4.174	2.205	2.261	2.802	2.057	1.787	1.990	1.871	27.970
Ayo Ayo	1.839	2.169	1.753	1.967	3.656	1.931	1.980	2.454	1.802	2.185	2.481	2.334	26.552
Calamarca	2.928	3.452	2.791	3.131	5.820	3.074	3.152	3.907	2.868	2.991	3.370	3.169	40.653
Patacamaya	5.392	6.357	5.139	5.765	10.717	5.662	5.805	7.194	5.282	4.937	5.525	5.195	72.970
Colquencha	2.330	2.747	2.221	2.492	4.632	2.447	2.509	3.109	2.283	2.414	2.723	2.560	32.467
Collana	1.189	1.402	1.134	1.272	2.364	1.249	1.280	1.587	1.165	1.089	1.219	1.146	16.095
Inquisivi	3.471	4.093	3.309	3.712	6.900	3.645	3.737	4.632	3.401	3.666	4.139	3.892	48.597
Quime	1.950	2.299	1.859	2.085	3.876	2.047	2.099	2.601	1.910	2.178	2.467	2.320	27.690
Cajuta	2.467	2.908	2.351	2.638	4.903	2.590	2.656	3.291	2.417	3.003	3.415	3.212	35.852
Colquiri	4.628	5.456	4.411	4.949	9.199	4.860	4.982	6.175	4.534	4.599	5.173	4.865	63.832
Ichoca	1.867	2.201	1.779	1.996	3.710	1.960	2.009	2.490	1.869	2.103	1.978	1.928	25.791
Villa Libertad Licoma Pampa	1.295	1.526	1.234	1.384	2.573	1.359	1.394	1.727	1.268	1.514	1.718	1.616	18.609
Achacachi	10.864	12.809	10.356	11.617	21.595	11.408	11.696	14.495	10.643	9.317	10.380	9.762	144.942
Ancoraimas	3.099	3.653	2.954	3.313	6.159	3.254	3.336	4.134	3.035	3.300	3.727	3.505	43.469
Sorata	5.546	6.539	5.287	5.930	11.024	5.824	5.971	7.400	5.433	5.865	6.621	6.227	77.665
Guanay	3.488	4.113	3.325	3.730	6.934	3.663	3.755	4.654	3.417	3.225	3.611	3.396	47.310
Tacacoma	1.930	2.275	1.840	2.064	3.836	2.027	2.078	2.575	1.891	1.904	2.141	2.013	26.572
Tipunani	0	2.777	2.245	2.518	4.682	2.473	2.536	3.142	2.307	1.546	1.685	1.585	27.496
San Pedro de Tiquna	1.428	1.683	1.361	1.526	2.838	1.499	1.537	1.905	1.399	1.763	2.006	1.887	20.831
Chuma	2.706	3.191	2.580	2.894	5.379	2.842	2.913	3.611	2.651	3.421	3.897	3.665	39.750
Ayata	1.984	2.339	1.891	2.121	3.943	2.083	2.136	2.647	1.943	1.768	1.976	1.858	26.688
Aucapata	1.296	1.528	1.236	1.386	2.576	1.361	1.395	1.729	1.270	1.316	1.482	1.394	17.970
Corocoro	2.511	2.961	2.394	2.685	4.992	2.637	2.704	3.351	2.460	2.619	2.954	2.778	35.047
Caquiaviri	3.464	4.084	3.302	3.704	6.886	3.638	3.730	4.622	3.394	3.055	3.411	3.207	46.499
Calacoto	2.330	2.747	2.221	2.492	4.632	2.447	2.509	3.109	2.283	2.361	2.659	2.501	32.291
Comanche	915	1.079	872	979	1.819	961	985	1.221	897	1.014	1.147	1.079	12.968
Charaña	766	903	730	819	1.522	804	824	1.022	750	806	910	855	10.710
Waldo Ballivián	1.196	1.410	1.140	1.279	2.377	1.256	1.287	1.595	1.171	1.280	1.446	1.360	16.796
Nazacara de Pacajes	146	172	139	156	290	153	157	195	143	746	880	828	4.006
Santiago de Callapa	1.719	2.027	1.639	1.838	3.418	1.805	1.851	2.294	1.684	1.570	1.757	1.652	23.255
Mocomoco	3.695	4.356	3.522	3.951	7.345	3.880	3.978	4.930	3.620	3.473	3.893	3.661	50.306
Carabuco	3.441	4.057	3.280	3.680	6.840	3.613	3.705	4.591	3.371	3.384	3.804	3.577	47.345
Apolo	0	0	0	0	0	0	0	0	4.693	3.793	4.201	3.951	16.637
Pelechuco	1.599	1.886	1.524	1.710	3.179	1.679	1.722	2.134	1.567	1.753	1.983	1.865	22.602
Luribay	2.627	3.098	2.505	2.810	5.223	2.759	2.829	3.506	2.574	2.105	2.334	2.195	34.563
Sapahaqui	2.945	3.472	2.807	3.149	5.853	3.092	3.170	3.929	2.885	3.203	3.622	3.404	41.532
Yaco	1.725	2.034	1.645	1.845	3.430	1.812	1.858	2.302	1.690	2.373	2.714	2.552	25.979
Malla	0	0	0	1.307	2.429	1.283	1.315	1.630	1.197	969	1.073	1.009	12.212
Cairoma	2.678	3.158	2.553	2.864	5.324	2.812	2.883	3.574	2.624	2.677	3.012	2.833	36.992
Irupana	4.075	4.804	3.884	4.357	8.100	4.279	4.387	5.437	3.992	4.498	5.090	4.786	57.690
Palos Blancos	5.834	6.878	5.561	6.238	11.596	6.125	6.280	7.783	5.715	5.321	5.954	5.599	78.884
Pucarani	7.106	8.377	6.773	7.598	14.124	7.461	7.650	9.481	6.961	9.593	10.962	10.309	106.394
Laja	5.786	6.822	5.516	6.187	11.502	6.076	6.229	7.720	5.669	7.467	8.516	8.009	85.500
Batallas	4.110	4.846	3.918	4.395	8.171	4.316	4.425	5.484	4.027	4.024	4.522	4.253	56.491
Puerto Pérez	1.533	1.807	1.461	1.639	3.047	1.609	1.650	2.045	1.502	1.543	1.737	1.633	21.205
Coripata	3.993	4.708	3.807	4.270	7.938	4.193	4.299	5.328	3.912	4.647	5.273	4.959	57.329
Ixiamas	2.208	2.604	2.105	2.361	4.390	2.319	2.377	2.946	2.163	2.434	2.754	2.590	31.252
General Juan José Pérez (Charazani)	3.072	3.622	2.928	3.285	6.106	3.226	3.307	4.099	3.009	3.105	3.497	3.288	42.543
Curva	775	914	739	829	1.540	814	834	1.034	759	1.232	1.417	1.332	12.217
San Pedro de Curahuara	2.089	2.463	1.992	2.234	4.153	2.194	2.249	2.788	2.047	1.790	1.995	1.876	27.871
Chacarilla	473	557	451	505	940	496	509	631	463	402	448	421	6.296
Santiago de Machaca	1.083	1.277	1.033	1.158	2.154	1.138	1.166	1.446	1.061	1.312	1.492	1.403	15.724
Mapiri	0	0	0	0	0	0	0	0	0	0	0	4.523	4.523
Teoponte	2.205	2.600	2.102	2.358	4.383	2.316	2.374	2.942	2.160	2.615	2.971	2.794	31.821
San Andrés de Machaca	1.449	1.709	1.382	1.550	2.881	1.522	1.560	1.934	1.420	1.530	1.727	1.624	20.290
Jesús de Machaca	3.547	4.182	3.381	3.793	7.051	3.725	3.819	4.733	3.475	3.336	3.740	3.517	48.301
Taraco	1.558	1.836	1.485	1.665	3.096	1.635	1.677	2.078	1.526	1.477	1.657	1.558	21.247
Huarina	1.875	2.210	1.787	2.005	3.727	1.969	2.018	2.501	1.837	1.707	1.909	1.796	25.340
Santiago de Huata	2.020	2.381	1.925	2.160	4.014	2.121	2.174	2.695	1.979	1.826	2.042	1.920	27.256
Humanata	1.260	1.486	1.201	1.347	2.505	1.323	1.357	1.681	1.234	1.110	1.238	1.165	16.907
Alto Beni	2.640	3.113	2.517	2.823	5.249	2.773	2.843	3.523	2.587	2.091	2.316	2.178	34.651
Huatajata	926	1.092	883	990	1.841	973	997	1.236	907	995	1.124	1.057	13.022
Chua Cocani	1.180	1.391	1.125	1.262	2.346	1.239	1.270	1.575	1.156	1.395	1.584	0	15.524

(p) Preliminar

Nota: Los Gobiernos Autónomos Municipales que no aparecen en el cuadro no fueron sujetos a Débito Directo debido a que no están afiliados a la Federación de Asociaciones Municipales (FAM).

Fuente: MEFP-VTCP - Dirección General de Administración y Finanzas Territoriales

Elaboración: MEFP-VTCP-DGAF-Unidad de Operaciones e Información de las Entidades Territoriales

Cuadro N° 166

Gobiernos Autónomos Municipales del Departamento de Cochabamba: Débitos Directos conforme a la Ley N° 540

2024

(En miles de bolivianos)

	Enero	Febrero	Marzo	Abril	Mayo	Junio	Julio	Agosto	Septiembre	Octubre	Noviembre	Diciembre	2024(p)
Gobiernos Autónomos Municipales	264.990	312.416	252.591	283.351	526.732	278.248	285.274	353.558	259.598	262.006	294.637	277.079	3.650.480
Quillacollo	32.359	38.150	30.845	34.601	64.321	33.978	34.836	43.174	31.700	32.494	36.575	34.395	447.426
Sipe Sipe	9.806	11.561	9.347	10.485	19.491	10.296	10.556	13.083	9.606	10.836	12.263	11.532	138.864
Tiquipaya	12.715	14.991	12.120	13.596	25.274	13.351	13.688	16.965	12.456	12.110	13.586	12.777	173.628
Vinto	12.258	14.452	11.685	13.108	24.366	12.872	13.197	16.355	12.009	11.006	12.301	11.568	165.177
Colcapirhua	12.263	14.458	11.690	13.113	24.377	12.877	13.202	16.362	12.014	12.941	14.609	13.738	171.645
Aiquile	5.488	6.471	5.231	5.869	10.909	5.763	5.908	7.323	5.377	4.563	5.073	4.770	72.745
Pasorapa	1.616	1.906	1.541	1.729	3.213	1.697	1.740	2.157	1.584	1.287	1.427	1.342	21.238
Omereque	1.331	1.569	1.269	1.423	2.646	1.398	1.433	1.776	1.304	1.310	1.473	1.385	18.317
Independencia	5.580	6.579	5.319	5.967	11.093	5.860	6.008	7.446	5.467	4.331	4.790	4.504	72.944
Morochata	3.019	3.559	2.877	3.228	6.000	3.170	3.250	4.027	2.957	2.870	3.220	3.028	41.204
Sacaba	40.681	47.962	38.778	43.500	80.864	42.717	43.796	54.279	39.854	42.705	48.192	45.320	568.648
Colomi	4.549	5.363	4.336	4.864	9.042	4.777	4.897	6.069	4.456	3.829	4.261	4.007	60.451
Villa Tunari	16.839	19.852	16.051	18.005	33.471	17.681	18.128	22.467	16.496	18.628	21.083	19.826	238.526
Punata	6.814	8.033	6.495	7.286	13.544	7.155	7.335	9.091	6.675	6.823	7.678	7.221	94.151
Villa Rivero	1.919	2.262	1.829	2.052	3.814	2.015	2.066	2.560	1.880	1.690	1.886	1.774	25.746
San Benito (Villa José Quintín Mendoza)	3.199	3.772	3.049	3.421	6.359	3.359	3.444	4.268	3.134	2.571	2.850	2.681	42.106
Tacachi	307	362	293	329	611	323	331	410	301	253	281	265	4.066
Villa Gualberto Vizarroel	653	770	622	698	1.298	686	703	871	640	743	842	792	9.317
Tarata	1.944	2.292	1.853	2.079	3.864	2.041	2.093	2.594	1.905	2.187	2.478	2.330	27.661
Anzaldo	1.696	2.000	1.617	1.814	3.372	1.781	1.826	2.263	1.662	1.450	1.615	1.519	22.616
Arbieto	4.115	4.851	3.922	4.400	8.179	4.321	4.430	5.490	4.031	5.864	6.717	6.317	62.638
Sacabamba	1.030	1.214	982	1.101	2.047	1.081	1.109	1.374	1.009	974	1.092	1.027	14.041
Cliza	5.166	6.090	4.924	5.523	10.268	5.424	5.561	6.892	5.060	4.152	4.605	4.330	67.995
Toco	1.665	1.963	1.587	1.780	3.309	1.748	1.792	2.221	1.631	1.427	1.590	1.495	22.206
Tolata	1.307	1.541	1.246	1.398	2.598	1.373	1.407	1.744	1.281	1.437	1.626	1.529	18.488
Capinota	4.594	5.417	4.379	4.913	9.132	4.824	4.946	6.130	4.501	3.827	4.255	4.001	60.918
Santivañez	1.540	1.815	1.468	1.646	3.060	1.617	1.657	2.054	1.508	1.542	1.735	1.632	21.275
Sicaya	882	1.040	841	943	1.754	926	950	1.177	864	780	871	819	11.848
Tapacari	5.809	6.848	5.537	6.211	11.546	6.099	6.253	7.750	5.690	4.865	5.411	5.089	77.108
Totora	3.459	4.078	3.297	3.699	6.876	3.632	3.724	4.615	3.389	2.926	3.257	3.063	46.015
Pojo	2.396	2.824	2.284	2.562	4.762	2.515	2.579	3.196	2.347	2.325	2.611	2.456	32.857
Pocona	2.536	2.990	2.417	2.711	5.040	2.663	2.730	3.383	2.484	2.402	2.694	2.534	34.584
Chimoré	5.127	6.045	4.887	5.482	10.191	5.384	5.520	6.841	5.023	5.352	6.038	5.678	71.567
Puerto Villarroel	10.998	12.967	10.484	11.761	21.862	11.549	11.840	14.674	10.775	12.520	14.192	13.346	156.968
Arani	2.242	2.643	2.137	2.397	4.456	2.354	2.413	2.991	2.196	2.237	2.517	2.367	30.950
Vacas	2.109	2.486	2.010	2.255	4.192	2.214	2.270	2.814	2.066	1.677	1.858	1.747	27.698
Arque	2.500	2.947	2.383	2.673	4.969	2.625	2.691	3.335	2.449	2.108	2.346	2.206	33.230
Tacopaya	2.418	2.851	2.305	2.586	4.807	2.539	2.604	3.227	2.369	2.087	2.327	2.188	32.310
Bolivar	1.717	2.024	1.637	1.836	3.413	1.803	1.848	2.291	1.682	1.613	1.808	1.700	23.372
Tiraque	5.008	5.904	4.774	5.355	9.955	5.259	5.391	6.682	4.906	3.646	4.012	3.773	64.665
Mizque	4.613	5.438	4.397	4.933	9.169	4.844	4.966	6.155	4.519	3.930	4.377	4.116	61.458
Vila Vila	1.288	1.518	1.227	1.377	2.560	1.352	1.386	1.718	1.261	1.038	1.151	1.083	16.960
Alalay	813	959	775	869	1.616	854	875	1.085	797	686	763	718	10.810
Entre Ríos	7.442	8.774	7.094	7.958	14.793	7.814	8.012	9.929	7.291	8.838	10.040	9.441	107.426
Cocapata	4.264	5.027	4.064	4.559	8.475	4.477	4.590	5.689	4.177	3.841	4.294	4.038	57.495
Shinabota	4.916	5.796	4.686	5.257	9.772	5.162	5.292	6.559	4.816	5.283	5.970	5.614	69.122

(p) Preliminar

Nota: Los Gobiernos Autónomos Municipales que no aparecen en el cuadro no fueron sujetos a Débito Directo debido a que no están afiliados a la Federación de Asociaciones Municipales (FAM).

Fuente: MEFP-VTCP - Dirección General de Administración y Finanzas Territoriales

Elaboración: MEFP-VTCP-DGAFT-Unidad de Operaciones e Información de las Entidades Territoriales

Cuadro N° 167**Gobiernos Autónomos Municipales del Departamento de Oruro: Débitos Directos conforme a la Ley N° 540****2024***(En miles de bolivianos)*

	Enero	Febrero	Marzo	Abril	Mayo	Junio	Julio	Agosto	Septiembre	Octubre	Noviembre	Diciembre	2024(p)
Gobiernos Autónomos Municipales	113.390	133.683	108.084	121.246	225.389	119.063	122.069	151.288	111.082	108.468	121.730	114.476	1.549.968
Oruro	62.495	73.680	59.571	66.825	124.224	65.622	67.279	83.383	61.223	58.544	65.615	61.705	850.166
Caracollo	5.452	6.428	5.197	5.830	10.838	5.725	5.870	7.275	5.341	4.574	5.088	4.785	72.403
El Choro	2.058	2.426	1.962	2.201	4.091	2.161	2.216	2.746	2.016	2.038	2.292	2.156	28.363
Challapata	6.821	8.042	6.502	7.294	13.559	7.162	7.343	9.101	6.682	6.920	7.794	7.330	94.552
Santuario de Quillacas	956	1.127	911	1.022	1.899	1.003	1.029	1.275	936	998	1.126	1.059	13.340
Huanuni	5.821	6.863	5.548	6.224	11.570	6.112	6.266	7.766	5.702	4.032	4.417	4.154	74.477
Machacamarca	1.137	1.340	1.084	1.216	2.260	1.194	1.224	1.517	1.114	1.192	1.345	1.264	15.886
Poopó (Villa Poopó)	1.790	2.110	1.706	1.914	3.557	1.879	1.927	2.388	1.753	1.794	2.019	1.898	24.733
Pazña	1.405	1.656	1.339	1.502	2.792	1.475	1.512	1.874	1.376	860	931	875	17.597
Antequera	770	908	734	823	1.530	808	829	1.027	754	712	797	750	10.442
Eucaliptus	1.242	1.465	1.184	1.328	2.470	1.305	1.337	1.658	1.217	1.077	1.200	1.129	16.612
Santiago de Huari	3.133	3.694	2.987	3.350	6.228	3.290	3.373	4.180	3.069	2.662	2.964	2.787	41.719
Totora	1.305	1.538	1.244	1.395	2.593	1.370	1.405	1.741	1.278	1.289	1.449	1.363	17.969
Corque	2.175	2.564	2.073	2.326	4.323	2.284	2.342	2.902	2.131	3.086	3.533	3.323	33.062
Choquecota	436	514	416	467	867	458	470	582	428	576	657	618	6.490
Curahuara de Carangas	987	1.164	941	1.055	1.962	1.036	1.062	1.317	967	1.289	1.471	1.384	14.635
Turco	1.228	1.448	1.171	1.313	2.441	1.290	1.322	1.639	1.203	1.045	1.164	1.095	16.359
Huachacalla	237	279	226	253	470	248	255	316	232	748	876	824	4.964
Escara	996	1.174	950	1.065	1.980	1.046	1.072	1.329	976	832	925	870	13.215
Cruz de Machacamarca	464	547	442	496	922	487	499	619	455	306	333	313	5.884
Yunguyo de Litoral	121	143	116	130	241	127	131	162	119	170	195	183	1.836
Esmeralda	637	751	608	682	1.267	669	686	850	624	754	856	805	9.191
Toledo	2.394	2.822	2.282	2.560	4.759	2.514	2.577	3.194	2.345	2.376	2.672	2.513	33.007
Santiago de Andamarca	1.230	1.451	1.173	1.316	2.446	1.292	1.325	1.642	1.205	1.235	1.390	1.307	17.009
Belén de Andamarca	476	561	453	508	945	499	512	634	466	581	661	621	6.918
Pampa Aullagas	701	827	668	750	1.394	736	755	936	687	628	701	660	9.443
La Rivera	120	142	114	128	239	126	129	160	118	241	279	263	2.059
Todos Santos	171	202	163	183	341	180	185	229	168	219	250	235	2.526
Carangas	198	234	189	212	394	208	213	264	194	220	249	234	2.810
Sabaya	1.891	2.230	1.803	2.022	3.759	1.986	2.036	2.523	1.853	2.952	3.394	3.191	29.641
Coipasa	213	251	203	228	423	224	229	284	209	272	310	291	3.137
Huayllamarca (Santiago de Huayllamarca)	1.298	1.530	1.237	1.388	2.580	1.363	1.397	1.732	1.271	1.179	1.319	1.240	17.534
Soracachi	3.030	3.572	2.888	3.240	6.023	3.182	3.262	4.043	2.968	3.070	3.457	3.251	41.988

(p) Preliminar

Nota: Los Gobiernos Autónomos Municipales que no aparecen en el cuadro no fueron sujetos a Débito Directo debido a que no están afiliados a la Federación de Asociaciones Municipales (FAM).

Fuente: MEFP-VTCP - Dirección General de Administración y Finanzas Territoriales

Elaboración: MEFP-VTCP-DGAFT-Unidad de Operaciones e Información de las Entidades Territoriales

Cuadro N° 168**Gobiernos Autónomos Municipales del Departamento de Potosí: Débitos Directos conforme a la Ley N° 540****2024***(En miles de bolivianos)*

	Enero	Febrero	Marzo	Abril	Mayo	Junio	Julio	Agosto	Septiembre	Octubre	Noviembre	Diciembre	2024(p)
Gobiernos Autónomos Municipales	179.353	211.452	170.961	192.048	357.005	188.589	193.351	239.632	175.948	156.960	175.107	164.672	2.405.078
Potosí	45.125	53.201	43.013	48.251	89.696	47.382	48.579	60.207	44.206	42.924	48.155	45.286	616.025
Tinguipaya	6.416	7.564	6.116	6.861	12.753	6.737	6.907	8.560	6.285	5.694	6.358	5.980	86.231
Yocalla	2.118	2.497	2.019	2.265	4.210	2.224	2.280	2.826	2.075	2.176	2.452	2.306	29.448
Urmiri	651	767	620	696	1.294	683	701	868	638	621	697	656	8.892
Uncía	5.194	6.124	4.951	5.554	10.325	5.454	5.592	6.930	5.088	4.486	5.001	4.703	69.401
Chayanta	3.805	4.485	3.627	4.068	7.562	3.995	4.096	5.076	3.727	3.175	3.531	3.320	50.467
Llallagua	9.696	11.431	9.242	10.367	19.273	10.181	10.438	12.936	9.498	8.235	9.169	8.622	129.088
Betanzos	8.002	9.434	7.627	8.556	15.905	8.402	8.614	10.676	7.839	6.327	7.008	6.590	104.979
Chaqui	2.338	2.756	2.228	2.500	4.647	2.455	2.517	3.119	2.290	1.845	2.043	1.921	30.656
Tacobamba	2.792	3.291	2.661	2.985	5.549	2.931	3.005	3.725	2.735	2.785	3.134	2.947	38.540
Colquechaca	3.600	4.244	3.431	3.849	7.155	3.780	3.875	4.803	3.526	3.192	3.565	3.352	48.372
Ravelo	5.004	5.899	4.770	5.350	9.946	5.254	5.387	6.676	4.902	3.376	3.689	3.470	63.723
Pocoata	6.211	7.322	5.920	6.641	12.345	6.521	6.686	8.287	6.084	6.325	7.126	6.701	86.170
Cotagaita	7.501	8.844	7.150	8.021	14.911	7.877	8.075	10.008	7.349	5.799	6.412	6.029	97.976
Vitichi	2.511	2.961	2.394	2.685	4.992	2.637	2.703	3.351	2.460	2.010	2.228	2.095	33.026
Tupiza	10.571	12.463	10.076	11.303	21.012	11.100	11.380	14.104	10.356	9.017	10.042	9.444	140.867
Atocha	2.650	3.124	2.526	2.834	5.267	2.782	2.853	3.536	2.596	1.881	2.065	1.942	34.056
Colcha "K" (Villa Martín)	3.066	3.614	2.922	3.278	6.094	3.219	3.300	4.090	3.003	2.510	2.787	2.621	40.507
San Pedro de Quemes	0	0	0	267	497	263	269	334	245	311	354	332	2.871
San Pablo de Lípez	795	937	758	850	1.581	835	856	1.061	779	625	692	650	10.419
Mojinete	278	328	265	298	553	292	300	371	273	205	225	212	3.601
San Antonio de Esmoruco	539	635	514	576	1.071	566	580	719	528	389	428	403	6.947
Sacaca (Villa de Sacaca)	4.626	5.454	4.409	4.946	9.195	4.857	4.980	6.172	4.532	3.440	3.791	3.565	59.967
Caripuyo	2.053	2.421	1.957	2.195	4.081	2.156	2.210	2.739	2.011	1.674	1.859	1.748	27.105
Puna (Villa Talavera)	5.170	6.095	4.928	5.528	10.276	5.428	5.566	6.898	5.065	3.315	3.606	3.391	65.266
Caiza "D"	2.846	3.356	2.713	3.044	5.658	2.989	3.064	3.798	2.788	2.545	2.843	2.674	38.318
Uyuni	6.999	8.252	6.672	7.484	13.912	7.349	7.535	9.338	6.857	6.890	7.745	7.284	96.317
Tomave	2.088	2.462	1.991	2.233	4.151	2.193	2.248	2.787	2.046	1.562	1.723	1.620	27.105
Porco	2.563	3.022	2.443	2.741	5.095	2.691	2.759	3.420	2.511	2.850	3.226	3.034	36.354
Acasio	1.453	1.713	1.385	1.554	2.889	1.526	1.565	1.939	1.424	902	978	920	18.247
Llica	979	1.154	933	1.047	1.946	1.028	1.054	1.306	959	823	915	861	13.004
Tahua	401	473	382	429	797	421	432	535	393	311	344	324	5.242
Villazón	10.592	12.488	10.097	11.326	21.055	11.122	11.403	14.133	10.377	9.717	10.876	10.228	143.416
San Agustín	397	468	379	425	790	417	428	530	389	414	467	440	5.544
Ckochas	3.730	4.397	3.555	3.988	7.414	3.916	4.015	4.976	3.654	2.855	3.154	2.966	48.622
Chuquiuta Ayllu Jucumani	1.892	2.230	1.803	2.023	3.760	1.986	2.036	2.524	1.853	1.618	1.802	1.695	25.221
San Pedro de Macha	4.703	5.545	4.483	5.029	9.349	4.939	5.063	6.275	4.608	4.137	4.617	4.342	63.089

(p) Preliminar

Nota: Los Gobiernos Autónomos Municipales que no aparecen en el cuadro no fueron sujetos a Débito Directo debido a que no están afiliados a la Federación de Asociaciones Municipales (FAM).

Fuente: MEFP-VTCP - Dirección General de Administración y Finanzas Territoriales

Elaboración: MEFP-VTCP-DGAFT-Unidad de Operaciones e Información de las Entidades Territoriales

Cuadro N° 169**Gobiernos Autónomos Municipales del Departamento de Tarija: Débitos Directos conforme a la Ley N° 540****2024***(En miles de bolivianos)*

	Enero	Febrero	Marzo	Abril	Mayo	Junio	Julio	Agosto	Septiembre	Octubre	Noviembre	Diciembre	2024(p)
Gobiernos Autónomos Municipales	108.866	134.465	108.716	121.956	226.708	119.759	122.783	152.173	111.732	105.255	117.854	110.831	1.541.098
Tarija	48.444	57.114	46.177	51.801	96.295	50.868	52.152	64.636	47.458	46.923	52.700	49.560	664.128
Padcaya	4.407	5.195	4.200	4.712	8.759	4.627	4.744	5.879	4.317	3.537	3.922	3.688	57.988
Bermejo	8.139	9.596	7.758	8.703	16.178	8.546	8.762	10.859	7.973	7.296	8.153	7.667	109.632
Yacuiba	21.759	25.653	20.741	23.267	43.251	22.847	23.424	29.031	21.316	19.273	21.521	20.239	292.323
Caraparí	3.625	4.273	3.455	3.876	7.205	3.806	3.902	4.836	3.551	3.099	3.452	3.246	48.324
Villamontes	9.404	11.087	8.964	10.055	18.693	9.874	10.124	12.547	9.213	9.040	10.148	9.543	128.691
Uriondo (Concepción)	3.487	4.111	3.323	3.728	6.930	3.661	3.753	4.652	3.416	3.147	3.519	3.309	47.036
Yunchara	1.295	1.527	1.234	1.385	2.574	1.360	1.394	1.728	1.269	954	1.051	988	16.758
San Lorenzo	5.629	6.636	5.365	6.019	11.189	5.910	6.060	7.510	5.514	5.931	6.694	6.295	78.753
El Puente	2.678	3.158	2.553	2.864	5.324	2.812	2.883	3.573	2.624	1.909	2.096	1.971	34.444
Entre Ríos	0	6.116	4.945	5.547	10.311	5.447	5.584	6.921	5.082	4.148	4.598	4.324	63.021

(p) Preliminar

Nota: Los Gobiernos Autónomos Municipales que no aparecen en el cuadro no fueron sujetos a Débito Directo debido a que no están afiliados a la Federación de Asociaciones Municipales (FAM).

Fuente: MEFP-VTCP - Dirección General de Administración y Finanzas Territoriales

Elaboración: MEFP-VTCP-DGAFT-Unidad de Operaciones e Información de las Entidades Territoriales

Cuadro N° 170

Gobiernos Autónomos Municipales del Departamento de Santa Cruz: Débitos Directos conforme a la Ley N° 540

2024

(En miles de bolivianos)

	Enero	Febrero	Marzo	Abril	Mayo	Junio	Julio	Agosto	Septiembre	Octubre	Noviembre	Diciembre	2024(p)
Gobiernos Autónomos Municipales	275.716	325.062	262.816	294.821	548.054	289.511	296.822	367.870	270.106	284.509	320.751	300.411	3.836.449
Cotoca	13.123	15.471	12.509	14.032	26.085	13.779	14.127	17.509	12.856	20.398	23.443	22.046	205.379
Porongo (Ayacucho)	3.613	4.260	3.444	3.863	7.182	3.794	3.890	4.821	3.539	4.460	5.076	4.774	52.716
La Guardia	21.060	24.830	20.075	22.520	41.863	22.114	22.673	28.100	20.632	28.490	32.559	30.619	315.533
El Torno	11.712	13.808	11.164	12.524	23.280	12.298	12.609	15.627	11.474	10.936	12.254	11.523	159.207
Warnes	22.740	26.810	21.676	24.316	45.202	23.878	24.481	30.341	22.278	29.173	33.260	31.278	335.435
San Ignacio (San Ignacio de Velasco)	12.351	14.562	11.773	13.207	24.551	12.969	13.297	16.479	12.100	13.201	14.912	14.023	173.425
San Miguel	2.672	3.150	2.547	2.857	5.311	2.806	2.876	3.565	2.617	2.958	3.347	3.148	37.854
San Rafael	1.448	1.707	1.380	1.548	2.878	1.521	1.559	1.932	1.419	1.707	1.938	1.822	20.859
Buena Vista	3.038	3.582	2.896	3.248	6.039	3.190	3.270	4.053	2.976	2.684	2.996	2.818	40.790
San Carlos	4.740	5.588	4.518	5.068	9.421	4.977	5.102	6.324	4.643	3.781	4.190	3.940	62.291
Yapacaní	11.926	14.060	11.368	12.752	23.705	12.522	12.839	15.912	11.683	11.341	12.722	11.964	162.793
San José	6.822	8.043	6.503	7.295	13.561	7.163	7.344	9.102	6.683	7.960	9.034	8.496	98.008
Pallón	8.932	10.530	8.514	9.551	17.754	9.379	9.616	11.917	8.750	10.557	11.989	11.274	128.763
Roboré	3.689	4.350	3.517	3.945	7.334	3.874	3.972	4.923	3.614	3.667	4.125	3.879	50.887
Portachuelo	4.219	4.974	4.021	4.511	8.386	4.430	4.542	5.629	4.133	4.068	4.567	4.295	57.775
Santa Rosa del Sara	4.533	5.344	4.321	4.847	9.010	4.760	4.880	6.048	4.441	3.582	3.966	3.730	59.462
Lagunillas	1.266	1.492	1.207	1.353	2.516	1.329	1.363	1.689	1.240	1.164	1.303	0	15.922
Cabezas	6.235	7.351	5.944	6.667	12.394	6.547	6.713	8.319	6.108	6.114	6.873	6.463	85.729
Cuevo	1.192	1.405	1.136	1.274	2.369	1.251	1.283	1.590	1.167	983	1.092	1.027	15.770
Camiri	7.982	9.410	7.608	8.535	15.866	8.381	8.593	10.650	7.819	6.490	7.202	6.773	105.309
Boyubie	1.200	1.415	1.144	1.283	2.385	1.260	1.292	1.601	1.176	1.104	1.236	1.162	16.257
Vallegrande	4.059	4.786	3.869	4.340	8.068	4.262	4.370	5.416	3.976	3.405	3.787	3.562	53.900
Trigal	504	594	480	539	1.001	529	542	672	493	466	522	491	6.832
Moro Moro	653	770	622	698	1.297	685	703	871	639	557	620	583	8.698
Postrer Valle	564	665	537	603	1.121	592	607	752	552	364	396	373	7.125
Pucara	490	577	467	524	973	514	527	653	480	399	443	417	6.464
Samaipata	2.470	2.912	2.355	2.641	4.910	2.594	2.659	3.296	2.420	2.324	2.606	2.450	33.637
Pampa Grande	2.170	2.558	2.068	2.320	4.313	2.278	2.336	2.895	2.125	1.907	2.128	2.002	29.099
Mairana	2.401	2.830	2.288	2.567	4.772	2.521	2.584	3.203	2.352	2.490	2.808	2.641	33.456
Quirusillas	706	833	673	755	1.404	742	761	943	692	612	683	642	9.446
Montero	25.833	30.457	24.625	27.623	51.350	27.126	27.811	34.468	25.308	25.045	28.131	26.454	354.229
General Agustín Saavedra	3.352	3.951	3.195	3.584	6.662	3.519	3.608	4.472	3.283	3.156	3.538	3.328	45.649
Míneros	5.484	6.466	5.228	5.865	10.902	5.759	5.904	7.318	5.373	4.513	5.013	4.715	72.540
Concepción	4.435	5.228	4.227	4.742	8.815	4.656	4.774	5.917	4.344	5.819	6.641	6.245	65.842
San Javier	3.213	3.788	3.062	3.435	6.386	3.373	3.459	4.286	3.147	2.936	3.286	3.090	43.462
San Julián	11.185	13.186	10.661	11.960	22.232	11.744	12.041	14.923	10.957	8.886	9.845	9.258	146.876
San Matías	3.413	4.024	3.254	3.650	6.785	3.584	3.674	4.554	3.344	3.029	3.382	3.181	45.873
Comarapa	3.755	4.427	3.579	4.015	7.464	3.943	4.042	5.010	3.679	3.380	3.779	3.553	50.627
Saipina	1.743	2.055	1.662	1.864	3.465	1.830	1.877	2.326	1.708	1.218	1.336	1.256	22.340
Puerto Suarez	4.677	5.514	4.458	5.001	9.297	4.911	5.035	6.241	4.582	3.478	3.833	3.604	60.633
Puerto Quijarro	3.930	4.633	3.746	4.202	7.811	4.126	4.230	5.243	3.850	3.518	3.932	3.697	52.917
Ascensión de Guarayos	6.385	7.528	6.087	6.828	12.692	6.705	6.874	8.519	6.255	6.649	7.499	7.052	89.074
Urubicha	1.657	1.954	1.580	1.772	3.294	1.740	1.784	2.211	1.624	1.301	1.440	1.354	21.711
El Puente	3.351	3.950	3.194	3.583	6.660	3.518	3.607	4.471	3.283	3.373	3.797	3.570	46.356
Okinawa Uno	2.944	3.471	2.807	3.148	5.852	3.092	3.170	3.928	2.884	2.109	2.318	2.179	37.903
San Antonio de Lomerio	1.529	1.802	1.457	1.635	3.039	1.605	1.646	2.040	1.498	1.260	1.400	1.316	20.226
San Ramon	1.767	2.083	1.684	1.889	3.512	1.855	1.902	2.357	1.731	1.658	1.859	1.748	24.045
El Carmen Rivero Tórriz	1.496	1.764	1.426	1.600	2.974	1.571	1.610	1.996	1.466	1.699	1.926	1.811	21.337
San Juan	2.168	2.556	2.067	2.318	4.309	2.276	2.334	2.893	2.124	2.010	2.251	2.117	29.423
Fernández Alonso	3.566	4.204	3.399	3.813	7.088	3.744	3.839	4.758	3.493	2.906	3.226	3.033	47.068
San Pedro	4.506	5.313	4.295	4.818	8.957	4.731	4.851	6.012	4.414	3.057	3.343	3.144	57.442
Cuatro Cañadas	5.389	6.353	5.137	5.762	10.711	5.658	5.801	7.190	5.279	4.976	5.571	5.239	73.066
Colpa Bélgica	1.432	1.688	1.365	1.531	2.846	1.503	1.541	1.910	1.402	1.194	1.328	1.249	18.988

(p) Preliminar

Nota: Los Gobiernos Autónomos Municipales que no aparecen en el cuadro no fueron sujetos a Débito Directo debido a que no están afiliados a la Federación de Asociaciones Municipales (FAM).

Fuente: MEFP-VICP - Dirección General de Administración y Finanzas Territoriales

Elaboración: MEFP-VICP-DGAFT-Unidad de Operaciones e Información de las Entidades Territoriales

Cuadro N°171**Gobiernos Autónomos Municipales del Departamento del Beni: Débitos Directos conforme a la Ley N° 540****2024***(En miles de bolivianos)*

	Enero	Febrero	Marzo	Abril	Mayo	Junio	Julio	Agosto	Septiembre	Octubre	Noviembre	Diciembre	2024(p)
Gobiernos Autónomos Municipales	99.544	116.945	94.072	105.528	196.169	103.627	106.244	131.675	96.681	93.134	104.431	98.208	1.346.257
Trinidad	25.144	29.644	23.968	26.886	49.980	26.402	27.069	33.548	24.632	24.417	27.428	25.793	344.910
San Javier	1.245	1.468	1.187	1.331	2.474	1.307	1.340	1.661	1.219	1.486	1.688	1.588	17.993
Riberalta	20.999	24.757	20.016	22.454	41.740	22.049	22.606	28.017	20.571	20.999	23.631	22.222	290.061
Puerto Guayaramerín	9.863	11.628	9.402	10.547	19.605	10.357	10.618	13.160	9.662	8.094	8.990	8.454	130.380
Reyes	3.124	3.684	2.978	3.341	6.211	3.281	3.364	4.169	3.061	2.261	2.487	2.338	40.298
Puerto Rurrenabaque	4.528	5.338	4.316	4.841	9.000	4.754	4.874	6.041	4.436	4.142	4.636	4.359	61.266
San Borja	9.639	11.364	9.188	10.307	19.160	10.121	10.377	12.861	9.443	8.970	10.049	9.450	130.929
Santa Rosa	2.236	2.636	2.131	2.391	4.444	2.348	2.407	2.983	2.190	2.144	2.406	2.263	30.578
Santa Ana	4.349	4.966	3.827	4.293	7.981	4.216	4.323	5.357	3.933	3.574	3.993	3.755	54.567
San Ignacio	4.980	5.619	4.252	4.769	8.866	4.683	4.802	5.951	4.370	4.242	4.759	4.476	61.769
Loreto	903	1.065	861	966	1.795	948	972	1.205	885	839	940	884	12.262
San Andrés	2.949	3.477	2.811	3.154	5.862	3.097	3.175	3.935	2.889	3.058	3.448	3.243	41.099
San Joaquín	1.632	1.924	1.555	1.745	3.243	1.713	1.756	2.177	1.598	1.359	1.511	1.421	21.634
San Ramón	1.169	1.378	1.114	1.250	2.323	1.227	1.258	1.559	1.145	1.072	1.200	1.129	15.825
Puerto Siles	223	263	212	238	443	234	240	297	218	215	242	227	3.053
Magdalena	2.684	3.164	2.558	2.870	5.334	2.818	2.889	3.581	2.629	2.513	2.816	2.648	36.504
Baures	1.407	1.659	1.341	1.505	2.797	1.477	1.515	1.877	1.378	1.293	1.448	1.361	19.059
Huacaraje	970	1.143	924	1.037	1.928	1.018	1.044	1.294	950	911	1.021	960	13.199
Exaltación	1.501	1.769	1.430	1.605	2.983	1.576	1.616	2.002	1.470	1.544	1.740	1.636	20.872

(p) Preliminar

Nota: Los Gobiernos Autónomos Municipales que no aparecen en el cuadro no fueron sujetos a Débito Directo debido a que no están afiliados a la Federación de Asociaciones Municipales (FAM).

Fuente: MEFP-VTCP - Dirección General de Administración y Finanzas Territoriales

Elaboración: MEFP-VTCP-DGAFT-Unidad de Operaciones e Información de las Entidades Territoriales

Cuadro N°172**Gobiernos Autónomos Municipales del Departamento de Pando: Débitos Directos conforme a la Ley N° 540****2024***(En miles de bolivianos)*

	Enero	Febrero	Marzo	Abril	Mayo	Junio	Julio	Agosto	Septiembre	Octubre	Noviembre	Diciembre	2024(p)
Gobiernos Autónomos Municipales	26.050	30.712	24.831	27.855	51.780	27.353	28.044	34.756	25.520	25.652	27.248	25.032	354.834
Cobija	10.914	12.867	10.403	11.670	21.693	11.460	11.749	14.561	10.691	10.674	11.995	11.280	149.956
Porvenir	1.875	2.210	1.787	2.005	3.727	1.969	2.018	2.501	1.837	1.765	1.978	1.860	25.532
Bolpebra	513	604	489	548	1.019	538	552	684	502	471	527	496	6.942
Bella Flor	922	1.087	879	986	1.833	968	993	1.230	903	724	801	753	12.079
Puerto Rico	1.472	1.735	1.403	1.574	2.925	1.545	1.584	1.964	1.442	1.418	0	0	17.061
San Pedro	706	832	673	754	1.402	741	760	941	691	639	714	672	9.524
Filadelfia	1.358	1.601	1.294	1.452	2.699	1.426	1.462	1.812	1.330	1.545	1.751	1.647	19.376
Puerto Gonzalo Moreno	1.925	2.269	1.835	2.058	3.826	2.021	2.072	2.568	1.886	2.329	2.648	2.490	27.927
San Lorenzo	1.805	2.128	1.721	1.930	3.588	1.895	1.943	2.408	1.768	1.804	2.030	1.909	24.929
Sena	1.948	2.297	1.857	2.083	3.872	2.045	2.097	2.599	1.908	2.008	2.264	2.129	27.106
Santa Rosa del Abuná	565	666	539	604	1.123	593	608	754	553	560	630	0	7.195
Ingavi (Humaita)	390	460	372	417	776	410	420	521	382	500	570	536	5.753
Nueva Esperanza	488	575	465	522	970	512	525	651	478	285	307	288	6.065
Villa Nueva (Loma Alta)	661	779	630	706	1.313	694	711	882	647	500	551	519	8.593
Santos Mercado	511	602	487	546	1.015	536	550	681	500	433	482	453	6.796

(p) Preliminar

Nota: Los Gobiernos Autónomos Municipales que no aparecen en el cuadro no fueron sujetos a Débito Directo debido a que no están afiliados a la Federación de Asociaciones Municipales (FAM).

Fuente: MEFP-VTCP - Dirección General de Administración y Finanzas Territoriales

Elaboración: MEFP-VTCP-DGAFT-Unidad de Operaciones e Información de las Entidades Territoriales

Cuadro N° 173**Gobiernos Autónomos Municipales del Departamento de Chuquisaca: Débitos Automáticos ejecutados****2023 - 2024***(En millones de bolivianos)*

	2023		2024(p)		Totales	
	Cantidad	Monto	Cantidad	Monto	Cantidad	Monto
Gobiernos Autónomos Municipales	9	1	12	4	21	5
Villa Mojoyaya	1	0	0	0	1	0
Tomina	1	0	0	0	1	0
Sopachuy	0	0	1	1	1	1
Camargo	2	0	1	0	3	0
Incahuasi	1	0	1	1	2	1
Culpina	1	0	1	0	2	0
Las Carreras	0	0	1	2	1	2
Villa Vaca Guzmán	1	0	0	0	1	0
Villa de Huacaya	0	0	6	0	6	0
Machareti	0	0	1	1	1	1
Villa Charcas	2	0	0	0	2	0

(p) Preliminar

Nota: Contempla las operaciones de orden de pago que son una modalidad de débito automático.

Fuente: MEFP-VTCP - Dirección General de Administración y Finanzas Territoriales

Elaboración: MEFP-VTCP-DGAFT-Unidad de Operaciones e Información de las Entidades Territoriales

Cuadro N° 174
Gobiernos Autónomos Municipales del Departamento de La Paz: Débitos Automáticos
ejecutados
2023 - 2024

(En millones de bolivianos)

	2023		2024(p)		Totales	
	Cantidad	Monto	Cantidad	Monto	Cantidad	Monto
Gobiernos Autónomos Municipales	83	9	80	17	163	26
La Paz	1	0	1	1	2	2
Palca	1	0	2	0	3	0
Mecapaca	3	0	2	1	5	1
El Alto de La Paz	2	0	0	0	2	0
Viacha	2	0	0	0	2	0
Guaqui	1	0	0	0	1	0
Desaguadero	0	0	2	0	2	0
Caranavi	1	0	0	0	1	0
Sica Sica (Villa Aroma)	1	0	1	1	2	1
Umala	3	1	0	0	3	1
Ayo Ayo	1	0	0	0	1	0
Patacamaya	2	0	2	0	4	0
Colquencha	0	0	2	0	2	0
Inquisivi	0	0	1	0	1	0
Quime	1	0	0	0	1	0
Cajuata	2	0	3	0	5	0
Colquiri	0	0	2	1	2	1
Achacachi	2	0	2	0	4	0
Ancoraimes	0	0	1	0	1	0
Sorata	2	0	0	0	2	0
Guanay	2	0	0	0	2	0
Tacacoma	3	0	0	0	3	0
Tipuani	1	0	1	2	2	2
Copacabana	0	0	2	0	2	0
San Pedro de Tiquina	0	0	6	0	6	0
Tiño Yupanqui	0	0	4	0	4	0
Chuma	0	0	2	3	2	3
Caquiaviri	2	0	4	1	6	1
Calacoto	2	1	3	1	5	2
Charaña	2	0	0	0	2	0
Santiago de Callapa	1	0	1	0	2	0
Mocomoco	1	0	0	0	1	0
Apolo	3	0	6	2	9	2
Luribay	1	1	2	1	3	2
Sapahaqui	1	0	2	0	3	0
Yaco	0	0	2	0	2	0
Cairoma	2	0	0	0	2	0
Chulumani (Villa de la Libertad)	4	0	2	0	6	0
Irupana (Villa de Lanza)	1	0	0	0	1	0
Yanacachi	2	0	4	0	6	1
Palos Blancos	3	0	2	0	5	0
La Asunta	0	0	1	0	1	0
Laja	0	0	1	0	1	0
Batallas	4	1	0	0	4	1
Puerto Pérez	1	0	0	0	1	0
Coroico	3	0	0	0	3	0
Ixiamas	0	0	2	0	2	0
San Buenaventura	0	0	4	1	4	1
San Pedro de Curahuara	1	0	0	0	1	0
Chacarilla	2	1	0	0	2	1
Mapiri	4	0	2	0	6	0
Teoponte	4	0	3	1	7	1
San Andrés de Machaca	1	0	0	0	1	0
Jesús de Machaca	1	1	1	1	2	1
Taraco	1	0	0	0	1	0
Huarina	1	1	0	0	1	1
Santiago de Huata	0	0	2	0	2	0
Alto Beni	3	0	0	0	3	0
Chua Cocani	1	0	0	0	1	0

(p) Preliminar

Nota: Contempla las operaciones de orden de pago que son una modalidad de débito automático.

Fuente: MEFP-VTCP - Dirección General de Administración y Finanzas Territoriales

Elaboración: MEFP-VTCP-DGAFT-Unidad de Operaciones e Información de las Entidades Territoriales

Cuadro N° 175
Gobiernos Autónomos Municipales del Departamento de Cochabamba: Débitos Automáticos ejecutados
2023 - 2024

(En millones de bolivianos)

	2023		2024(p)		Totales	
	Cantidad	Monto	Cantidad	Monto	Cantidad	Monto
Gobierno Autónomo Municipal	25	5	7	1	32	6
Quillacollo	0	0	1	0	1	0
Tiquipaya	1	0	0	0	1	0
Vinto	4	1	1	0	5	1
Colcapirhua	1	0	0	0	1	0
Omereque	0	0	2	0	2	0
Punata	0	0	1	0	1	0
Villa Rivero	1	0	0	0	1	0
San Benito (Villa José Quintín Mendoza)	2	1	0	0	2	1
Tacachi	1	0	0	0	1	0
Villa Gualberto Villarroel	1	0	0	0	1	0
Tarata	1	0	0	0	1	0
Anzaldo	1	0	0	0	1	0
Sacabamba	1	0	0	0	1	0
Capinota	2	0	0	0	2	0
Tapacari	2	0	0	0	2	0
Puerto Villarroel	1	0	0	0	1	0
Arani	2	0	2	1	4	1
Arque	1	0	0	0	1	0
Mizque	1	1	0	0	1	1
Vila Vila	1	0	0	0	1	0
Entre Rios	1	1	0	0	1	1

(p) Preliminar

Nota: Contempla las operaciones de orden de pago que son una modalidad de débito automático.

Fuente: MEFP-VTCP - Dirección General de Administración y Finanzas Territoriales

Elaboración: MEFP-VTCP-DGAFT-Unidad de Operaciones e Información de las Entidades Territoriales

Cuadro N° 176
Gobiernos Autónomos Municipales del Departamento de Oruro: Débitos Automáticos
ejecutados
2023 - 2024

(En millones de bolivianos)

	2023		2024(p)		Totales	
	Cantidad	Monto	Cantidad	Monto	Cantidad	Monto
Gobierno Autónomo Municipal	6	9	23	4	29	14
Oruro	1	8	3	2	4	10
Caracollo	0	0	1	0	1	0
El Choro	0	0	2	0	2	0
Huanuni	1	0	0	0	1	0
Machacamarca	0	0	5	1	5	1
Pazña	0	0	1	1	1	1
Eucaliptus	0	0	3	0	3	0
Tofora	0	0	2	0	2	0
Choquecota	0	0	2	0	2	0
Andamarca (Santiago de Andamarca)	3	0	0	0	3	0
Pampa Aullagas	1	0	2	0	3	0
Sabaya	0	0	1	0	1	0
Huayllamarca (Santiago de Huayllamarca)	0	0	1	0	1	0

(p) Preliminar

Nota: Contempla las operaciones de orden de pago que son una modalidad de débito automático.

Fuente: MEFP-VTCP - Dirección General de Administración y Finanzas Territoriales

Elaboración: MEFP-VTCP-DGAFT-Unidad de Operaciones e Información de las Entidades Territoriales

Cuadro N° 177
Gobiernos Autónomos Municipales del Departamento de Potosí: Débitos Automáticos ejecutados
2023 - 2024

(En millones de bolivianos)

	2023		2024(p)		Totales	
	Cantidad	Monto	Cantidad	Monto	Cantidad	Monto
Gobierno Autónomo Municipal	13	7	45	14	58	21
Yocalla	0	0	2	0	2	0
Uncía	0	0	3	1	3	1
Chayanta	0	0	3	1	3	1
Llallagua	0	0	1	0	1	0
Chaqui	0	0	2	0	2	0
Colquechaca	0	0	2	0	2	0
Pocoata	0	0	2	0	2	0
Ocurí	2	0	6	2	8	2
Cotagaita	3	1	2	1	5	2
Vitichi	1	0	4	1	5	1
San Pedro de Quemes	1	0	0	0	1	0
Sacaca (Villa de Sacaca)	0	0	4	1	4	1
Caripuyo	1	0	2	0	3	0
Puna (Villa Talavera)	2	5	0	0	2	5
Caiza "D"	1	0	0	0	1	0
Arapampa	1	0	0	0	1	0
Acasio	0	0	3	0	3	0
Tahua	0	0	5	1	5	1
Villazón	0	0	2	6	2	6
San Agustín	1	0	0	0	1	0
Chuquihuta Ayllu Jucumani	0	0	2	0	2	0

(p) Preliminar

Nota: Contempla las operaciones de orden de pago que son una modalidad de débito automático.

Fuente: MEFP-VTCP - Dirección General de Administración y Finanzas Territoriales

Elaboración: MEFP-VTCP-DGAFT-Unidad de Operaciones e Información de las Entidades Territoriales

Cuadro N° 178
Gobiernos Autónomos Municipales del Departamento de Tarija: Débitos Automáticos ejecutados
2023 - 2024

(En millones de bolivianos)

	2023		2024(p)		Totales	
	Cantidad	Monto	Cantidad	Monto	Cantidad	Monto
Gobierno Autónomo Municipal	8	7	3	2	11	10
Tarija	1	0	0	0	1	0
Padcaya	3	1	0	0	3	1
Bermejo	1	0	1	1	2	1
Villamontes	1	5	0	0	1	5
Uriondo (Concepción)	1	0	2	1	3	2
San Lorenzo	1	1	0	0	1	1

(p) Preliminar

Nota: Contempla las operaciones de orden de pago que son una modalidad de débito automático.

Fuente: MEFP-VTCP - Dirección General de Administración y Finanzas Territoriales

Elaboración: MEFP-VTCP-DGAFT-Unidad de Operaciones e Información de las Entidades Territoriales

Cuadro N° 179
Gobiernos Autónomos Municipales del Departamento de Santa Cruz: Débitos Automáticos ejecutados
2023 - 2024

(En millones de bolivianos)

	2023		2024(p)		Totales	
	Cantidad	Monto	Cantidad	Monto	Cantidad	Monto
Gobierno Autónomo Municipal	25	11	28	8	53	19
Santa Cruz de La Sierra	1	0	0	0	1	0
Warnes	1	3	0	0	1	3
San Miguel (San Miguel de Velasco)	1	3	0	0	1	3
Buena Vista	3	0	0	0	3	0
San Carlos	0	0	2	0	2	0
Yapacaní	0	0	2	0	2	0
San José	2	4	0	0	2	4
Roboré	1	0	0	0	1	0
Portachuelo	0	0	4	1	4	1
Santa Rosa del Sara	1	0	2	0	3	0
Lagunillas	2	0	0	0	2	0
Cabezas	0	0	2	0	2	0
Cuevo	2	0	0	0	2	0
Boyube	1	0	0	0	1	0
Postrer Valle	1	0	0	0	1	0
Montero	1	0	0	0	1	0
General Agustín Saavedra	1	0	2	0	3	0
Comarapa	2	1	0	0	2	1
Puerto Suárez	0	0	3	1	3	1
Puerto Quijarro	0	0	2	2	2	2
Urubicha	1	0	0	0	1	0
Okinawa Uno	0	0	1	0	1	0
San Antonio de Lomerio	1	0	0	0	1	0
El Carmen Rivero Tórrez	1	0	2	1	3	1
San Juan	0	0	2	0	2	0
Fernández Alonso	1	0	0	0	1	0
Cuatro Cañadas	0	0	2	0	2	0
Colpa Bélgica	1	0	2	2	3	2

(p) Preliminar

Nota: Contempla las operaciones de orden de pago que son una modalidad de débito automático.

Fuente: MEFP-VTCP - Dirección General de Administración y Finanzas Territoriales

Elaboración: MEFP-VTCP-DGAFT-Unidad de Operaciones e Información de las Entidades Territoriales

Cuadro N° 180
Gobiernos Autónomos Municipales del Departamento del Beni: Débitos Automáticos ejecutados
2023 - 2024

(En millones de bolivianos)

	2023		2024(p)		Totales	
	Cantidad	Monto	Cantidad	Monto	Cantidad	Monto
Gobierno Autónomo Municipal	15	7	13	3	28	10
San Javier	2	0	6	0	8	1
Riberalta	3	4	1	1	4	5
San Borja	3	1	1	0	4	1
Santa Rosa	0	0	1	0	1	0
Loreto	1	0	0	0	1	0
Puerto Siles	1	0	0	0	1	0
Magdalena	1	0	1	0	2	0
Huacaraje	1	0	0	0	1	0
Exaltación	3	1	3	1	6	2

(p) Preliminar

Nota: Contempla las operaciones de orden de pago que son una modalidad de débito automático.

Fuente: MEFP-VTCP - Dirección General de Administración y Finanzas Territoriales

Elaboración: MEFP-VTCP-DGAFT-Unidad de Operaciones e Información de las Entidades Territoriales

Cuadro N° 181
Gobiernos Autónomos Municipales del Departamento de Pando: Débitos Automáticos ejecutados
2023 - 2024

(En millones de bolivianos)

	2023		2024(p)		Totales	
	Cantidad	Monto	Cantidad	Monto	Cantidad	Monto
Gobiernos Autónomos Municipales	9	2	10	2	19	3
Bolpebra	2	1	2	0	4	1
San Lorenzo	1	0	2	1	3	1
Sena	3	1	1	1	4	1
Santa Rosa del Abuná	2	0	0	0	2	0
Ingavi (Humaita)	0	0	3	0	3	0
Santos Mercado	1	0	2	0	3	0

(p) Preliminar

Nota: Contempla las operaciones de orden de pago que son una modalidad de débito automático.

Fuente: MEFP-VTCP - Dirección General de Administración y Finanzas Territoriales

Elaboración: MEFP-VTCP-DGAFT-Unidad de Operaciones e Información de las Entidades Territoriales

Cuadro N° 182**Entidades Territoriales Autónomas: Débitos Automáticos ejecutados****2023 - 2024***(En millones de bolivianos)*

	2023		2024(p)		Totales	
	Cantidad	Monto	Cantidad	Monto	Cantidad	Monto
Entidades Territoriales Autónomas	25	93	39	48	64	141
Gobiernos Autónomos Departamentales	19	91	35	47	54	139
Chuquisaca	4	36	1	1	5	37
La Paz	1	10	3	10	4	20
Cochabamba	0	0	7	5	7	5
Oruro	9	40	5	9	14	50
Potosí	0	0	6	5	6	5
Tarija	1	2	2	2	3	5
Beni	4	3	7	9	11	11
Pando	0	0	4	7	4	7
Gobierno Autónomo Regional	0	0	1	1	1	1
Gran Chaco	0	0	1	1	1	1
Gobierno Autónomo Indígena Originario Campesino	6	1	3	0	9	1
Nación Originaria Uru Chipaya	1	0	0	0	1	0
Salinas	2	0	0	0	2	0
Charagua Iyambae	3	1	0	0	3	1
Guaraní Kereimba Iyambae	0	0	3	0	3	0

(p) Preliminar

Nota: Contempla las operaciones de orden de pago que son una modalidad de débito automático.

Fuente: MEFP-VTCP - Dirección General de Administración y Finanzas Territoriales

Elaboración: MEFP-VTCP-DGAFT-Unidad de Operaciones e Información de las Entidades Territoriales

Cuadro N° 183
Gobiernos Autónomos Municipales del Departamento de Chuquisaca: Transferencia del Bono Mensual para
Personas con Discapacidad
2024

(En miles de bolivianos)

	Enero	Febrero	Marzo	Abril	Mayo	Junio	Julio	Agosto	Septiembre	Octubre	Noviembre	Diciembre	2024(p)
Gobiernos Autónomos Municipales	880.210	0	0	0	0	765.900	0	0	0	0	0	0	1.646.110
Sucre	199.898	0	0	0	0	199.898	0	0	0	0	0	0	399.796
Yotala	14.719	0	0	0	0	14.719	0	0	0	0	0	0	29.438
Poroma	15.900	0	0	0	0	15.900	0	0	0	0	0	0	31.800
Villa Azurduy	27.413	0	0	0	0	27.412	0	0	0	0	0	0	54.825
Tarvita (Villa Orías)	32.457	0	0	0	0	32.456	0	0	0	0	0	0	64.913
Villa Zudañez (Tacopaya)	20.119	0	0	0	0	20.119	0	0	0	0	0	0	40.238
Presto	10.838	0	0	0	0	10.837	0	0	0	0	0	0	21.675
Villa Mojos	13.800	0	0	0	0	13.800	0	0	0	0	0	0	27.600
Icla	13.725	0	0	0	0	13.725	0	0	0	0	0	0	27.450
Padilla	28.332	0	0	0	0	28.331	0	0	0	0	0	0	56.663
Tomina	18.788	0	0	0	0	18.787	0	0	0	0	0	0	37.575
Sopachuy	18.225	0	0	0	0	18.225	0	0	0	0	0	0	36.450
Villa Alcalá	56.750	0	0	0	0	56.750	0	0	0	0	0	0	113.500
El Villar	92.375	0	0	0	0	92.375	0	0	0	0	0	0	184.750
Monteagudo	30.605	0	0	0	0	30.605	0	0	0	0	0	0	61.210
San Pablo de Huacareta	19.107	0	0	0	0	19.106	0	0	0	0	0	0	38.213
Tarabuco	15.440	0	0	0	0	0	0	0	0	0	0	0	15.440
Yamparáez	17.813	0	0	0	0	0	0	0	0	0	0	0	17.813
Camargo	17.830	0	0	0	0	0	0	0	0	0	0	0	17.830
San Lucas	14.062	0	0	0	0	14.062	0	0	0	0	0	0	28.124
Incahuasi	18.282	0	0	0	0	18.281	0	0	0	0	0	0	36.563
Villa Serrano	28.332	0	0	0	0	28.331	0	0	0	0	0	0	56.663
Camataqui (Villa Abecia)	41.875	0	0	0	0	41.875	0	0	0	0	0	0	83.750
Culpina	15.440	0	0	0	0	0	0	0	0	0	0	0	15.440
Las Carreras	16.500	0	0	0	0	16.500	0	0	0	0	0	0	33.000
Villa Vaca Guzmán	22.238	0	0	0	0	22.237	0	0	0	0	0	0	44.475
Villa de Huacaya	33.250	0	0	0	0	0	0	0	0	0	0	0	33.250
Machareti	11.569	0	0	0	0	11.569	0	0	0	0	0	0	23.138
Villa Charcas	14.528	0	0	0	0	0	0	0	0	0	0	0	14.528

(p) Preliminar

Nota: La transferencia se realizó en el marco de la Ley N°977 y la RM N°010

Fuente: MEFP-VTCP - Dirección General de Administración y Finanzas Territoriales

Elaboración: MEFP-VTCP-DGAFT-Unidad de Operaciones e Información de las Entidades Territoriales

Cuadro N° 184 Gobiernos Autónomos Municipales del Departamento de La Paz: Transferencia del Bono Mensual para Personas con Discapacidad

2024

(En miles de bolivianos)

	Enero	Febrero	Marzo	Abril	Mayo	Junio	Julio	Agosto	Septiembre	Octubre	Noviembre	Diciembre	2024(p)
Gobiernos Autónomos Municipales	1.860.092	0	0	0	0	1.211.326	0	0	0	0	0	0	3.071.418
La Paz	401.083	0	0	0	0	401.082	0	0	0	0	0	0	802.165
Palca	13.418	0	0	0	0	0	0	0	0	0	0	0	13.418
Mecapaca	10.477	0	0	0	0	0	0	0	0	0	0	0	10.477
Ecológico Productivo de Achocalla	15.624	0	0	0	0	0	0	0	0	0	0	0	15.624
El Alto de La Paz	432.607	0	0	0	0	432.606	0	0	0	0	0	0	865.213
Viacha	37.774	0	0	0	0	37.774	0	0	0	0	0	0	75.548
Guaqui	10.069	0	0	0	0	10.069	0	0	0	0	0	0	20.138
Tiahuanacu	18.300	0	0	0	0	0	0	0	0	0	0	0	18.300
Desaguadero	10.875	0	0	0	0	0	0	0	0	0	0	0	10.875
Caranavi	23.345	0	0	0	0	23.344	0	0	0	0	0	0	46.689
Sica Sica (Villa Aroma)	15.257	0	0	0	0	0	0	0	0	0	0	0	15.257
Umala	15.263	0	0	0	0	0	0	0	0	0	0	0	15.263
Ayo Ayo	15.900	0	0	0	0	0	0	0	0	0	0	0	15.900
Calamarca	11.888	0	0	0	0	11.887	0	0	0	0	0	0	23.775
Patacamaya	10.661	0	0	0	0	10.661	0	0	0	0	0	0	21.322
Colquencha	13.875	0	0	0	0	0	0	0	0	0	0	0	13.875
Collana	10.613	0	0	0	0	0	0	0	0	0	0	0	10.613
Inquisivi	14.550	0	0	0	0	14.550	0	0	0	0	0	0	29.100
Quime	4.365	0	0	0	0	0	0	0	0	0	0	0	4.365
Cajuata	19.013	0	0	0	0	19.012	0	0	0	0	0	0	38.025
Colquiri	5.514	0	0	0	0	0	0	0	0	0	0	0	5.514
Ichoca	5.400	0	0	0	0	0	0	0	0	0	0	0	5.400
Villa Libertad Licoma	12.150	0	0	0	0	0	0	0	0	0	0	0	12.150
Achacachi	18.473	0	0	0	0	18.474	0	0	0	0	0	0	36.947
Ancoraimas	17.813	0	0	0	0	0	0	0	0	0	0	0	17.813
Sorata	16.176	0	0	0	0	0	0	0	0	0	0	0	16.176
Guanay	18.675	0	0	0	0	18.675	0	0	0	0	0	0	37.350
Tacacoma	15.300	0	0	0	0	0	0	0	0	0	0	0	15.300
Tipuani	10.294	0	0	0	0	10.294	0	0	0	0	0	0	20.588
Quiabaya	20.875	0	0	0	0	20.875	0	0	0	0	0	0	41.750
Combaya	12.000	0	0	0	0	12.000	0	0	0	0	0	0	24.000
Copacabana	17.550	0	0	0	0	0	0	0	0	0	0	0	17.550
San Pedro de Tiquina	9.900	0	0	0	0	0	0	0	0	0	0	0	9.900
Tito Yupanqui	3.075	0	0	0	0	0	0	0	0	0	0	0	3.075
Chuma	13.819	0	0	0	0	13.819	0	0	0	0	0	0	27.638
Ayata	17.400	0	0	0	0	0	0	0	0	0	0	0	17.400
Aucapata	6.825	0	0	0	0	0	0	0	0	0	0	0	6.825
Corocoro	11.869	0	0	0	0	11.869	0	0	0	0	0	0	23.738
Caquiaviri	12.038	0	0	0	0	0	0	0	0	0	0	0	12.038
Calacoto	3.188	0	0	0	0	0	0	0	0	0	0	0	3.188
Comanche	22.125	0	0	0	0	22.125	0	0	0	0	0	0	44.250
Charaña	3.000	0	0	0	0	0	0	0	0	0	0	0	3.000
Waldo Ballivián	2.738	0	0	0	0	0	0	0	0	0	0	0	2.738
Nazacara de Pacajes	8.750	0	0	0	0	0	0	0	0	0	0	0	8.750
Santiago de Callapa	4.500	0	0	0	0	0	0	0	0	0	0	0	4.500
Puerto Acosta	10.725	0	0	0	0	0	0	0	0	0	0	0	10.725
Mocomoco	7.720	0	0	0	0	0	0	0	0	0	0	0	7.720
Carabuco	10.931	0	0	0	0	10.932	0	0	0	0	0	0	21.863
Apolo	19.300	0	0	0	0	0	0	0	0	0	0	0	19.300
Pelechuco	8.475	0	0	0	0	0	0	0	0	0	0	0	8.475
Luribay	1.271	0	0	0	0	0	0	0	0	0	0	0	1.271
Sapahaqui	10.556	0	0	0	0	10.557	0	0	0	0	0	0	21.113
Yaco	8.475	0	0	0	0	0	0	0	0	0	0	0	8.475
Malla	2.250	0	0	0	0	0	0	0	0	0	0	0	2.250
Cairoma	11.662	0	0	0	0	11.663	0	0	0	0	0	0	23.325
Chulumani (Villa de la Libertad)	17.830	0	0	0	0	0	0	0	0	0	0	0	17.830
Irupana (Villa de Lanza)	19.668	0	0	0	0	0	0	0	0	0	0	0	19.668
Yanacachi	19.088	0	0	0	0	0	0	0	0	0	0	0	19.088
Palos Blancos	12.315	0	0	0	0	12.316	0	0	0	0	0	0	24.631
La Asunta	16.176	0	0	0	0	0	0	0	0	0	0	0	16.176
Pucarani	11.396	0	0	0	0	11.397	0	0	0	0	0	0	22.793
Laja	19.668	0	0	0	0	0	0	0	0	0	0	0	19.668
Batallas	13.602	0	0	0	0	0	0	0	0	0	0	0	13.602
Puerto Pérez	6.713	0	0	0	0	0	0	0	0	0	0	0	6.713
Coroico	13.602	0	0	0	0	0	0	0	0	0	0	0	13.602
Coripata	17.646	0	0	0	0	0	0	0	0	0	0	0	17.646
Ixiamas	13.762	0	0	0	0	13.763	0	0	0	0	0	0	27.525
San Buenaventura	12.581	0	0	0	0	12.582	0	0	0	0	0	0	25.163
General Juan José Pérez (Charazani)	8.438	0	0	0	0	0	0	0	0	0	0	0	8.438
Curva	9.000	0	0	0	0	0	0	0	0	0	0	0	9.000
San Pedro de Curahuara	9.825	0	0	0	0	0	0	0	0	0	0	0	9.825
Papel Pampa	5.850	0	0	0	0	0	0	0	0	0	0	0	5.850
Chacarilla	6.000	0	0	0	0	0	0	0	0	0	0	0	6.000
Santiago de Machaca	39.000	0	0	0	0	39.000	0	0	0	0	0	0	78.000
Mapiro	15.525	0	0	0	0	0	0	0	0	0	0	0	15.525
Teoponte	8.850	0	0	0	0	0	0	0	0	0	0	0	8.850
San Andrés de Machaca	1.328	0	0	0	0	0	0	0	0	0	0	0	1.328
Jesús de Machaca	9.558	0	0	0	0	0	0	0	0	0	0	0	9.558
Taraco	4.088	0	0	0	0	0	0	0	0	0	0	0	4.088
Huarina	17.025	0	0	0	0	0	0	0	0	0	0	0	17.025
Santiago de Huata	11.588	0	0	0	0	0	0	0	0	0	0	0	11.588
Escoma	6.263	0	0	0	0	0	0	0	0	0	0	0	6.263
Humanata	2.175	0	0	0	0	0	0	0	0	0	0	0	2.175
Alto Beni	11.100	0	0	0	0	0	0	0	0	0	0	0	11.100
Huatajata	12.000	0	0	0	0	0	0	0	0	0	0	0	12.000
Chua Cocani	2.663	0	0	0	0	0	0	0	0	0	0	0	2.663

(p) Preliminar

Nota: La transferencia se realizó en el marco de la Ley N°977 y la RM N°010

Fuente: MEFP-VTCP - Dirección General de Administración y Finanzas Territoriales

Elaboración: MEFP-VTCP-DGAFT-Unidad de Operaciones e Información de las Entidades Territoriales

Cuadro N° 185
Gobiernos Autónomos Municipales del Departamento de Cochabamba:
Transferencia del Bono Mensual para Personas con Discapacidad
2024
(En miles de bolivianos)

	Enero	Febrero	Marzo	Abril	Mayo	Junio	Julio	Agosto	Septiembre	Octubre	Noviembre	Diciembre	2024(p)
Gobiernos Autónomos Municipales	1.100.993	0	0	0	0	765.127	0	0	0	0	0	0	1.866.120
Cochabamba	299.157	0	0	0	0	299.158	0	0	0	0	0	0	598.315
Quillacollo	59.647	0	0	0	0	59.648	0	0	0	0	0	0	119.295
Sipe Sipe	19.668	0	0	0	0	19.668	0	0	0	0	0	0	39.336
Tiquipaya	30.053	0	0	0	0	30.054	0	0	0	0	0	0	60.107
Vinto	20.863	0	0	0	0	20.863	0	0	0	0	0	0	41.726
Colcapirhua	44.207	0	0	0	0	44.208	0	0	0	0	0	0	88.415
Alquile	15.440	0	0	0	0	15.441	0	0	0	0	0	0	30.881
Pasorapa	13.050	0	0	0	0	0	0	0	0	0	0	0	13.050
Omereque	8.325	0	0	0	0	0	0	0	0	0	0	0	8.325
Independencia	8.088	0	0	0	0	0	0	0	0	0	0	0	8.088
Morochata	13.013	0	0	0	0	0	0	0	0	0	0	0	13.013
Sacaba	105.050	0	0	0	0	105.049	0	0	0	0	0	0	210.099
Colomi	14.154	0	0	0	0	0	0	0	0	0	0	0	14.154
Villa Tunari	24.264	0	0	0	0	24.263	0	0	0	0	0	0	48.527
Punata	20.128	0	0	0	0	20.127	0	0	0	0	0	0	40.255
Villa Rivero	18.263	0	0	0	0	0	0	0	0	0	0	0	18.263
San Benito (Villa José Quintín Mendoza)	13.144	0	0	0	0	13.144	0	0	0	0	0	0	26.288
Tacachi	250	0	0	0	0	0	0	0	0	0	0	0	250
Villa Gualberto Villarroel	6.000	0	0	0	0	0	0	0	0	0	0	0	6.000
Tarata	15.413	0	0	0	0	15.412	0	0	0	0	0	0	30.825
Anzaldo	18.225	0	0	0	0	0	0	0	0	0	0	0	18.225
Arbieto	11.396	0	0	0	0	0	0	0	0	0	0	0	11.396
Sacabamba	16.375	0	0	0	0	16.375	0	0	0	0	0	0	32.750
Cliza	10.294	0	0	0	0	10.293	0	0	0	0	0	0	20.587
Toco	9.675	0	0	0	0	0	0	0	0	0	0	0	9.675
Tolata	13.313	0	0	0	0	0	0	0	0	0	0	0	13.313
Capinota	18.933	0	0	0	0	0	0	0	0	0	0	0	18.933
Santivañez	16.575	0	0	0	0	0	0	0	0	0	0	0	16.575
Sicaya	11.750	0	0	0	0	0	0	0	0	0	0	0	11.750
Tapacari	8.088	0	0	0	0	0	0	0	0	0	0	0	8.088
Tatora	10.819	0	0	0	0	10.819	0	0	0	0	0	0	21.638
Pojo	14.363	0	0	0	0	0	0	0	0	0	0	0	14.363
Pocona	11.138	0	0	0	0	0	0	0	0	0	0	0	11.138
Chimoré	19.300	0	0	0	0	0	0	0	0	0	0	0	19.300
Puerto Villarroel	22.242	0	0	0	0	22.241	0	0	0	0	0	0	44.483
Arani	11.325	0	0	0	0	11.325	0	0	0	0	0	0	22.650
Vacas	17.288	0	0	0	0	0	0	0	0	0	0	0	17.288
Arque	6.188	0	0	0	0	0	0	0	0	0	0	0	6.188
Tacopaya	10.313	0	0	0	0	10.312	0	0	0	0	0	0	20.625
Bolívar	450	0	0	0	0	0	0	0	0	0	0	0	450
Tiraque	17.462	0	0	0	0	0	0	0	0	0	0	0	17.462
Mizque	16.911	0	0	0	0	0	0	0	0	0	0	0	16.911
Vila Vila	11.138	0	0	0	0	0	0	0	0	0	0	0	11.138
Alalay	15.250	0	0	0	0	0	0	0	0	0	0	0	15.250
Entre Ríos	16.727	0	0	0	0	16.727	0	0	0	0	0	0	33.454
Cocapata	1.838	0	0	0	0	0	0	0	0	0	0	0	1.838
Shinabota	15.440	0	0	0	0	0	0	0	0	0	0	0	15.440

(p) Preliminar

Nota: La transferencia se realizó en el marco de la Ley N°977 y la RM N°010

Fuente: MEFP-VTCCP - Dirección General de Administración y Finanzas Territoriales

Elaboración: MEFP-VTCCP-DGAFT-Unidad de Operaciones e Información de las Entidades Territoriales

Cuadro N°186
Gobiernos Autónomos Municipales del Departamento de Oruro: Transferencia del Bono Mensual para Personas con Discapacidad
2024

(En miles de bolivianos)

	Enero	Febrero	Marzo	Abril	Mayo	Junio	Julio	Agosto	Septiembre	Octubre	Noviembre	Diciembre	2024(p)
Gobiernos Autónomos Municipales	497.288	0	0	0	0	281.290	0	0	0	0	0	0	778.578
Oruro	172.326	0	0	0	0	172.325	0	0	0	0	0	0	344.651
Caracollo	17.830	0	0	0	0	0	0	0	0	0	0	0	17.830
El Choro	2.550	0	0	0	0	0	0	0	0	0	0	0	2.550
Challapata	14.430	0	0	0	0	14.429	0	0	0	0	0	0	28.859
Santuario de Quillacas	10.375	0	0	0	0	10.375	0	0	0	0	0	0	20.750
Huanuni	10.661	0	0	0	0	10.661	0	0	0	0	0	0	21.322
Machacamarca	31.375	0	0	0	0	31.375	0	0	0	0	0	0	62.750
Poopó (Villa Poopó)	17.475	0	0	0	0	0	0	0	0	0	0	0	17.475
Pazña	8.850	0	0	0	0	0	0	0	0	0	0	0	8.850
Antequera	14.500	0	0	0	0	0	0	0	0	0	0	0	14.500
Eucaliptus	8.063	0	0	0	0	0	0	0	0	0	0	0	8.063
Santiago de Huari	8.363	0	0	0	0	0	0	0	0	0	0	0	8.363
Totora	10.688	0	0	0	0	0	0	0	0	0	0	0	10.688
Corque	8.175	0	0	0	0	0	0	0	0	0	0	0	8.175
Choquecota	12.000	0	0	0	0	0	0	0	0	0	0	0	12.000
Curahuara de Carangas	31.375	0	0	0	0	31.375	0	0	0	0	0	0	62.750
Turco	7.613	0	0	0	0	0	0	0	0	0	0	0	7.613
Huachacalla	14.750	0	0	0	0	0	0	0	0	0	0	0	14.750
Escara	3.000	0	0	0	0	0	0	0	0	0	0	0	3.000
Esmeralda	11.750	0	0	0	0	0	0	0	0	0	0	0	11.750
Toledo	12.938	0	0	0	0	0	0	0	0	0	0	0	12.938
Andamarca (Santiago de Andamarc	6.675	0	0	0	0	0	0	0	0	0	0	0	6.675
Belén de Andamarca	8.750	0	0	0	0	0	0	0	0	0	0	0	8.750
Pampa Aullagas	10.750	0	0	0	0	10.750	0	0	0	0	0	0	21.500
La Rivera	3.000	0	0	0	0	0	0	0	0	0	0	0	3.000
Todos Santos	5.500	0	0	0	0	0	0	0	0	0	0	0	5.500
Sabaya	3.113	0	0	0	0	0	0	0	0	0	0	0	3.113
Coipasa	12.000	0	0	0	0	0	0	0	0	0	0	0	12.000
Huayllamarca (Santiago de Huayllam	5.325	0	0	0	0	0	0	0	0	0	0	0	5.325
Soracachi	13.088	0	0	0	0	0	0	0	0	0	0	0	13.088

(p) Preliminar

Nota: La transferencia se realizó en el marco de la Ley N°977 y la RM N°010

Fuente: MEFP-VTCP - Dirección General de Administración y Finanzas Territoriales

Elaboración: MEFP-VTCP-DGAFT-Unidad de Operaciones e Información de las Entidades Territoriales

Cuadro N° 187 Gobiernos Autónomos Municipales del Departamento de Potosí: Transferencia del Bono Mensual para Personas con Discapacidad

2024

(En miles de bolivianos)

	Enero	Febrero	Marzo	Abril	Mayo	Junio	Julio	Agosto	Septiembre	Octubre	Noviembre	Diciembre	2024(p)
Gobiernos Autónomos Municipales	702.585	0	0	0	0	418.200	0	0	0	0	0	0	1.120.785
Potosí	105.050	0	0	0	0	105.049	0	0	0	0	0	0	210.099
Tinguipaya	8.823	0	0	0	0	0	0	0	0	0	0	0	8.823
Yocalla	12.525	0	0	0	0	0	0	0	0	0	0	0	12.525
Urmiri	17.250	0	0	0	0	0	0	0	0	0	0	0	17.250
Uncía	19.117	0	0	0	0	0	0	0	0	0	0	0	19.117
Chayanta	13.235	0	0	0	0	0	0	0	0	0	0	0	13.235
Llallagua	19.852	0	0	0	0	19.852	0	0	0	0	0	0	39.704
Betanzos	13.511	0	0	0	0	13.510	0	0	0	0	0	0	27.021
Chaqui	17.475	0	0	0	0	0	0	0	0	0	0	0	17.475
Tacobamba	10.800	0	0	0	0	0	0	0	0	0	0	0	10.800
Colquechaca	9.191	0	0	0	0	0	0	0	0	0	0	0	9.191
Ravelo	16.176	0	0	0	0	0	0	0	0	0	0	0	16.176
Pocoata	11.764	0	0	0	0	0	0	0	0	0	0	0	11.764
Ocurí	5.882	0	0	0	0	0	0	0	0	0	0	0	5.882
San Pedro de Buena Vista	16.084	0	0	0	0	16.083	0	0	0	0	0	0	32.167
Toro Toro	18.694	0	0	0	0	18.694	0	0	0	0	0	0	37.388
Cotagaita	12.500	0	0	0	0	12.499	0	0	0	0	0	0	24.999
Vitichi	13.669	0	0	0	0	13.669	0	0	0	0	0	0	27.338
Tupiza	24.999	0	0	0	0	24.998	0	0	0	0	0	0	49.997
Atocha	13.163	0	0	0	0	13.162	0	0	0	0	0	0	26.325
Colcha"K" (Villa Martín)	16.725	0	0	0	0	0	0	0	0	0	0	0	16.725
San Pedro de Quemes	3.000	0	0	0	0	0	0	0	0	0	0	0	3.000
San Pablo de Lipéz	14.875	0	0	0	0	14.875	0	0	0	0	0	0	29.750
Mojinete	18.250	0	0	0	0	0	0	0	0	0	0	0	18.250
San Antonio de Esmoruco	25.125	0	0	0	0	25.125	0	0	0	0	0	0	50.250
Sacaca (Villa de Sacaca)	6.250	0	0	0	0	0	0	0	0	0	0	0	6.250
Caripuyo	11.213	0	0	0	0	0	0	0	0	0	0	0	11.213
Puna (Villa Talavera)	12.316	0	0	0	0	12.315	0	0	0	0	0	0	24.631
Caiza "D"	13.294	0	0	0	0	13.294	0	0	0	0	0	0	26.588
Uyuni	11.764	0	0	0	0	11.764	0	0	0	0	0	0	23.528
Tomave	12.000	0	0	0	0	0	0	0	0	0	0	0	12.000
Porco	8.513	0	0	0	0	0	0	0	0	0	0	0	8.513
Arapampa	44.375	0	0	0	0	44.375	0	0	0	0	0	0	88.750
Acasio	12.488	0	0	0	0	0	0	0	0	0	0	0	12.488
Llica	38.625	0	0	0	0	38.625	0	0	0	0	0	0	77.250
Tahua	11.750	0	0	0	0	0	0	0	0	0	0	0	11.750
Villazón	20.312	0	0	0	0	20.311	0	0	0	0	0	0	40.623
San Agustín	17.750	0	0	0	0	0	0	0	0	0	0	0	17.750
Ckochas	10.477	0	0	0	0	0	0	0	0	0	0	0	10.477
Chuquiuhuta Ayllu Jucumani	8.025	0	0	0	0	0	0	0	0	0	0	0	8.025
San Pedro de Macha	5.698	0	0	0	0	0	0	0	0	0	0	0	5.698

(p) Preliminar

Nota: La transferencia se realizó en el marco de la Ley N°977 y la RM N°010

Fuente: MEFP-VTCP - Dirección General de Administración y Finanzas Territoriales

Elaboración: MEFP-VTCP-DGAFT-Unidad de Operaciones e Información de las Entidades Territoriales

Cuadro N° 188
Gobiernos Autónomos Municipales del Departamento de Tarija: Transferencia del Bono Mensual para Personas con Discapacidad
2024

(En miles de bolivianos)

	Enero	Febrero	Marzo	Abril	Mayo	Junio	Julio	Agosto	Septiembre	Octubre	Noviembre	Diciembre	2024(p)
Gobiernos Autónomos Municipales	575.654	0	0	0	0	575.648	0	0	0	0	0	0	1.151.302
Tarija	229.768	0	0	0	0	229.767	0	0	0	0	0	0	459.535
Padcaya	29.227	0	0	0	0	29.226	0	0	0	0	0	0	58.453
Bermejo	33.179	0	0	0	0	33.178	0	0	0	0	0	0	66.357
Yacuiba	84.003	0	0	0	0	84.003	0	0	0	0	0	0	168.006
Caraparí	19.209	0	0	0	0	19.208	0	0	0	0	0	0	38.417
Villamontes	31.708	0	0	0	0	31.708	0	0	0	0	0	0	63.416
Uriondo (Concepción)	37.632	0	0	0	0	37.631	0	0	0	0	0	0	75.263
Yunchara	15.075	0	0	0	0	15.075	0	0	0	0	0	0	30.150
San Lorenzo	38.601	0	0	0	0	38.601	0	0	0	0	0	0	77.202
El Puente	29.588	0	0	0	0	29.587	0	0	0	0	0	0	59.175
Entre Ríos	27.664	0	0	0	0	27.664	0	0	0	0	0	0	55.328

(p) Preliminar

Nota: La transferencia se realizó en el marco de la Ley N°977 y la RM N°010

Fuente: MEFP-VTCP - Dirección General de Administración y Finanzas Territoriales

Elaboración: MEFP-VTCP-DGAFT-Unidad de Operaciones e Información de las Entidades Territoriales

Cuadro N° 189
Gobiernos Autónomos Municipales del Departamento de Santa Cruz: Transferencia del Bono Mensual para Personas con Discapacidad
2024
(En miles de bolivianos)

	Enero	Febrero	Marzo	Abril	Mayo	Junio	Julio	Agosto	Septiembre	Octubre	Noviembre	Diciembre	2024(p)
Gobiernos Autónomos Municipales	2.089.765	0	0	0	0	1.738.176	0	0	0	0	0	0	3.827.941
Santa Cruz de La Sierra	898.116	0	0	0	0	898.115	0	0	0	0	0	0	1.796.231
Cotoca	48.435	0	0	0	0	48.435	0	0	0	0	0	0	96.870
Porongo (Ayacucho)	18.014	0	0	0	0	0	0	0	0	0	0	0	18.014
La Guardia	70.493	0	0	0	0	70.492	0	0	0	0	0	0	140.985
El Torno	40.347	0	0	0	0	40.347	0	0	0	0	0	0	80.694
Warnes	46.229	0	0	0	0	46.229	0	0	0	0	0	0	92.458
San Ignacio (San Ignacio de Velasco)	30.238	0	0	0	0	30.237	0	0	0	0	0	0	60.475
San Miguel (San Miguel de Velasco)	12.300	0	0	0	0	12.300	0	0	0	0	0	0	24.600
San Rafael	15.750	0	0	0	0	0	0	0	0	0	0	0	15.750
Buena Vista	26.457	0	0	0	0	26.456	0	0	0	0	0	0	52.913
San Carlos	16.727	0	0	0	0	16.727	0	0	0	0	0	0	33.454
Yapacaní	30.881	0	0	0	0	30.881	0	0	0	0	0	0	61.762
San José	11.764	0	0	0	0	11.764	0	0	0	0	0	0	23.528
Pailón	12.683	0	0	0	0	12.683	0	0	0	0	0	0	25.366
Roboré	14.613	0	0	0	0	14.613	0	0	0	0	0	0	29.226
Portachuelo	12.499	0	0	0	0	12.500	0	0	0	0	0	0	24.999
Santa Rosa del Sara	19.484	0	0	0	0	0	0	0	0	0	0	0	19.484
Lagunillas	13.950	0	0	0	0	0	0	0	0	0	0	0	13.950
Cabezas	10.937	0	0	0	0	10.937	0	0	0	0	0	0	21.874
Cuevo	14.175	0	0	0	0	0	0	0	0	0	0	0	14.175
Camiri	21.598	0	0	0	0	21.598	0	0	0	0	0	0	43.196
Boyubibe	15.375	0	0	0	0	0	0	0	0	0	0	0	15.375
Vallegrande	22.793	0	0	0	0	22.793	0	0	0	0	0	0	45.586
Trigal	25.625	0	0	0	0	25.625	0	0	0	0	0	0	51.250
Moro Moro	25.000	0	0	0	0	25.000	0	0	0	0	0	0	50.000
Postrer Valle	35.000	0	0	0	0	35.000	0	0	0	0	0	0	70.000
Pucara	33.500	0	0	0	0	33.500	0	0	0	0	0	0	67.000
Samaipata	17.794	0	0	0	0	17.794	0	0	0	0	0	0	35.588
Pampa Grande	12.450	0	0	0	0	12.450	0	0	0	0	0	0	24.900
Mairana	17.850	0	0	0	0	17.850	0	0	0	0	0	0	35.700
Quirusillas	12.000	0	0	0	0	12.000	0	0	0	0	0	0	24.000
Montero	97.422	0	0	0	0	97.421	0	0	0	0	0	0	194.843
General Agustín Saavedra	29.288	0	0	0	0	29.287	0	0	0	0	0	0	58.575
Míneros	16.911	0	0	0	0	16.911	0	0	0	0	0	0	33.822
Concepción	19.668	0	0	0	0	0	0	0	0	0	0	0	19.668
San Javier	17.550	0	0	0	0	17.550	0	0	0	0	0	0	35.100
San Julián	22.609	0	0	0	0	22.609	0	0	0	0	0	0	45.218
San Matías	18.019	0	0	0	0	18.019	0	0	0	0	0	0	36.038
Comarapa	11.213	0	0	0	0	11.212	0	0	0	0	0	0	22.425
Saipina	15.113	0	0	0	0	0	0	0	0	0	0	0	15.113
Puerto Suárez	18.381	0	0	0	0	0	0	0	0	0	0	0	18.381
Puerto Quijarro	19.668	0	0	0	0	0	0	0	0	0	0	0	19.668
Ascensión de Guarayos	18.841	0	0	0	0	18.841	0	0	0	0	0	0	37.682
Urubicha	18.975	0	0	0	0	0	0	0	0	0	0	0	18.975
El Puente	15.188	0	0	0	0	0	0	0	0	0	0	0	15.188
Okinawa Uno	19.988	0	0	0	0	0	0	0	0	0	0	0	19.988
San Antonio de Lomerío	14.475	0	0	0	0	0	0	0	0	0	0	0	14.475
San Ramón	15.675	0	0	0	0	0	0	0	0	0	0	0	15.675
El Carmen Rivero Tórrez	15.375	0	0	0	0	0	0	0	0	0	0	0	15.375
San Juan	16.838	0	0	0	0	0	0	0	0	0	0	0	16.838
Fernández Alonso	16.359	0	0	0	0	0	0	0	0	0	0	0	16.359
San Pedro	10.294	0	0	0	0	0	0	0	0	0	0	0	10.294
Cuatro Cañadas	19.300	0	0	0	0	0	0	0	0	0	0	0	19.300
Colpa Bélgica	19.538	0	0	0	0	0	0	0	0	0	0	0	19.538

(p) Preliminar
 Nota: La transferencia se realizó en el marco de la Ley N°977 y la RM N°010
 Fuente: MEFP-VTCP - Dirección General de Administración y Finanzas Territoriales
 Elaboración: MEFP-VTCP-DGAFT-Unidad de Operaciones e Información de las Entidades Territoriales

Cuadro N°190
Gobiernos Autónomos Municipales del Departamento del Beni: Transferencia del Bono Mensual para Personas con Discapacidad
2024

(En miles de bolivianos)

	Enero	Febrero	Marzo	Abril	Mayo	Junio	Julio	Agosto	Septiembre	Octubre	Noviembre	Diciembre	2024(p)
Gobiernos Autónomos Municipales	544.238	0	0	0	0	467.290	0	0	0	0	0	0	1.011.528
Trinidad	102.109	0	0	0	0	102.108	0	0	0	0	0	0	204.217
San Javier	3.938	0	0	0	0	0	0	0	0	0	0	0	3.938
Riberalta	79.040	0	0	0	0	79.040	0	0	0	0	0	0	158.080
Puerto Guayaramerín	29.594	0	0	0	0	29.594	0	0	0	0	0	0	59.188
Reyes	17.138	0	0	0	0	17.137	0	0	0	0	0	0	34.275
Puerto Rurrenabaque	18.014	0	0	0	0	0	0	0	0	0	0	0	18.014
San Borja	28.032	0	0	0	0	28.031	0	0	0	0	0	0	56.063
Santa Rosa	14.682	0	0	0	0	14.681	0	0	0	0	0	0	29.363
Santa Ana	12.224	0	0	0	0	12.223	0	0	0	0	0	0	24.447
San Ignacio	16.084	0	0	0	0	16.083	0	0	0	0	0	0	32.167
Loreto	18.500	0	0	0	0	0	0	0	0	0	0	0	18.500
San Andrés	14.232	0	0	0	0	14.231	0	0	0	0	0	0	28.463
San Joaquín	18.188	0	0	0	0	0	0	0	0	0	0	0	18.188
San Ramón	81.250	0	0	0	0	81.250	0	0	0	0	0	0	162.500
Magdalena	19.538	0	0	0	0	19.537	0	0	0	0	0	0	39.075
Baures	16.050	0	0	0	0	0	0	0	0	0	0	0	16.050
Huacaraje	53.375	0	0	0	0	53.375	0	0	0	0	0	0	106.750
Exaltación	2.250	0	0	0	0	0	0	0	0	0	0	0	2.250

(p) Preliminar

Nota: La transferencia se realizó en el marco de la Ley N°977 y la RM N°010

Fuente: MEFP-VTCP - Dirección General de Administración y Finanzas Territoriales

Elaboración: MEFP-VTCP-DGAFT-Unidad de Operaciones e Información de las Entidades Territoriales

Cuadro N°191
Gobiernos Autónomos Municipales del Departamento de Pando: Transferencia del Bono Mensual para Personas con Discapacidad
2024

(En miles de bolivianos)

	Enero	Febrero	Marzo	Abril	Mayo	Junio	Julio	Agosto	Septiembre	Octubre	Noviembre	Diciembre	2024(p)
Gobiernos Autónomos Municipales	269.111	0	0	0	0	123.285	0	0	0	0	0	0	392.396
Cobjija	45.310	0	0	0	0	45.310	0	0	0	0	0	0	90.620
Porvenir	13.725	0	0	0	0	13.725	0	0	0	0	0	0	27.450
Bolpebra	17.750	0	0	0	0	0	0	0	0	0	0	0	17.750
Bella Flor	25.625	0	0	0	0	25.625	0	0	0	0	0	0	51.250
Puerto Rico	10.275	0	0	0	0	0	0	0	0	0	0	0	10.275
San Pedro	6.000	0	0	0	0	0	0	0	0	0	0	0	6.000
Filadelfia	13.125	0	0	0	0	0	0	0	0	0	0	0	13.125
Puerto Gonzalo Moreno	17.963	0	0	0	0	0	0	0	0	0	0	0	17.963
San Lorenzo	16.350	0	0	0	0	0	0	0	0	0	0	0	16.350
Sena	19.613	0	0	0	0	0	0	0	0	0	0	0	19.613
Santa Rosa del Abuná	19.250	0	0	0	0	19.250	0	0	0	0	0	0	38.500
Ingavi (Humaita)	11.750	0	0	0	0	0	0	0	0	0	0	0	11.750
Nueva Esperanza	18.000	0	0	0	0	0	0	0	0	0	0	0	18.000
Villa Nueva (Loma Alta)	19.375	0	0	0	0	19.375	0	0	0	0	0	0	38.750
Santos Mercado	15.000	0	0	0	0	0	0	0	0	0	0	0	15.000

(p) Preliminar

Nota: La transferencia se realizó en el marco de la Ley N°977 y la RM N°010

Fuente: MEFP-VTCP - Dirección General de Administración y Finanzas Territoriales

Elaboración: MEFP-VTCP-DGAFT-Unidad de Operaciones e Información de las Entidades Territoriales

Cuadro N°192**Gobiernos Autónomos Indígena Originario Campesinos: Transferencia del Bono Mensual para Personas con Discapacidad 2024***(En miles de bolivianos)*

	Enero	Febrero	Marzo	Abril	Mayo	Junio	Julio	Agosto	Septiembre	Octubre	Noviembre	Diciembre	2024(p)
Gobiernos Autónomos Indígena Originario Campesinos	67.885	0	0	0	0	65.937	0	0	0	0	0	0	133.822
Autonomía del Territorio Indígena Originario Campesino Guaraní Chaqueño de Huacaya	0	0	0	0	0	33.250	0	0	0	0	0	0	33.250
GAIOC de Raqaypampa	2.888	0	0	0	0	0	0	0	0	0	0	0	2.888
GAIOC de Salinas	9.713	0	0	0	0	0	0	0	0	0	0	0	9.713
GAIOC Nación Originaria Uru Chipaya	16.375	0	0	0	0	16.375	0	0	0	0	0	0	32.750
GAIOC de la Autonomía Originaria del Jatún Ayllu Yura	4.950	0	0	0	0	0	0	0	0	0	0	0	4.950
GAIG Kereimba Iyaambae	16.313	0	0	0	0	16.312	0	0	0	0	0	0	32.625
GAIOC Charagua Iyaambae	17.646	0	0	0	0	0	0	0	0	0	0	0	17.646

(p) Preliminar

Nota: La transferencia se realizó en el marco de la Ley N°977 y la RM N°010

Fuente: MEFP-VTCP - Dirección General de Administración y Finanzas Territoriales

Elaboración: MEFP-VTCP-DGAFT-Unidad de Operaciones e Información de las Entidades Territoriales

APENDICES

Apéndice N° 1

En el marco de la transparencia, existen varias herramientas que pueden ayudar a profundizar los niveles de transparencia de los procesos y/o productos que genera una determinada parte del sector público, como la publicación de información, certificaciones internacionales, entre otros.

Uno de estos instrumentos es la metodología del Programa de Gasto Público y Rendición de Cuentas (PEFA), que se basa en estándares y buenas prácticas internacionales sobre la Gestión de las Finanzas Públicas (GFP), y ofrece una base para planificar reformas, entablar un diálogo sobre la estrategia, prioridades, y realizar el seguimiento de los avances. Está diseñada en torno a los principios del "enfoque reforzado" sobre la GFP, que se centra en programas de reforma liderados por los propios países, que reflejan sus prioridades y se implementan a través de las estructuras gubernamentales.

El Pilar II: Transparencia de las Finanzas Públicas de la metodología PEFA establece que:

"La transparencia de la información sobre las finanzas públicas es necesaria para garantizar que las actividades y operaciones de los Gobiernos tengan lugar en el marco de sus políticas fiscales y estén sujetas a sistemas adecuados de gestión presupuestaria y presentación de informes.

Una mayor transparencia contribuye a lograr los resultados presupuestarios previstos al proporcionar al Poder Legislativo y a la sociedad civil la información que requieren para responsabilizar al Poder Ejecutivo de las decisiones de política presupuestaria y de la gestión de los fondos públicos en general. La mayor transparencia permite a los actores interesados analizar la estrategia fiscal, y considerar si los recursos públicos se están asignando a las importantes prioridades sociales y de desarrollo del país, y si se están utilizando de manera eficiente.

Se necesita información integral para tener un panorama completo y exacto de las finanzas públicas, y permitir a los responsables de la toma de decisiones y a otros actores interesados formular juicios equilibrados y bien informados. Cuando no se dispone de información que es importante, pueden tomarse decisiones sesgadas e infundadas."

En este sentido, la DGAFT con el objetivo de incrementar el nivel de transparencia de sus procesos cuenta con varias herramientas que permiten verificar el mismo, los cuales se presentan a continuación:

Para los procesos de “Generación de Información de Deuda de las Entidades Territoriales Autónomas y Universidades Públicas” y “Generación de Cifras Fiscales del Sector Público No Financiero (SPNF)”, se cuenta con una certificación ISO 9001:2015 de Sistemas de Gestión de la Calidad con vigencia desde 13 de diciembre de 2024 al 14 de septiembre de 2027, con seguimiento anual, y recertificación cada 3 años.



a) También se cuenta con las certificaciones del Instituto Nacional de Estadística en su calidad de Autoridad rectora de la producción de estadísticas oficiales del Estado Plurinacional de Bolivia, para los procesos de “Cifras Fiscales del SPNF” e “Indicadores de Endeudamiento de las ETA y UP”.



b) Asimismo, la DGAFT publica la siguiente información:



Apéndice N° 2

Gasto en el Sistema Único de Salud

En Bolivia el Sistema Único de Salud (SUS) tiene como objetivo garantizar el acceso gratuito a la atención médico integral para toda la población boliviana y extranjeros que no se encuentren cubiertos por el seguro social obligatorio de corto plazo. El SUS es financiado por el TGN, recursos de Coparticipación Tributaria y recursos IDH.

Los GAM y los GAIOC destinan el 15,5% de sus ingresos por Coparticipación Tributaria e IDH para el financiamiento del SUS. Asimismo, el TGN les transfiere recursos para cubrir los gastos del programa "Apoyo al SUS con productos en Salud", como se observa en la Figura N° 1 en las gestiones 2023 y 2024 las transferencias alcanzaron a Bs331 millones y Bs358 millones respectivamente, debido a que los GAM están a cargo de la atención de los hospitales de Primer y Segundo nivel, siendo estos la puerta de entrada al Sistema de Salud, enfocándose en la atención básica y más frecuente.

Los GAD son responsables de la gestión y provisión de servicios de salud de los hospitales de Tercer Nivel en sus respectivos territorios. El TGN transfiere a los GAD y GAM recursos para cubrir los gastos en Programas Nacionales de Salud y Productos en Salud que se originen por la atención del SUS, en las gestiones 2023 y 2024 se les transfirieron Bs839 millones y Bs978 millones respectivamente, siendo las principales receptoras de estos recursos las gobernaciones de Santa Cruz, La Paz, Cochabamba y Chuquisaca, debido a que los hospitales de Tercer Nivel reciben pacientes referidos de los niveles inferiores (Primer y Segundo Nivel), atendiendo enfermedades complejas que requieren especialidades y subespecialidades.

Figura N° 1
GAD y GAM: Sistema Único de Salud
2023 – 2024

(En millones de bolivianos)

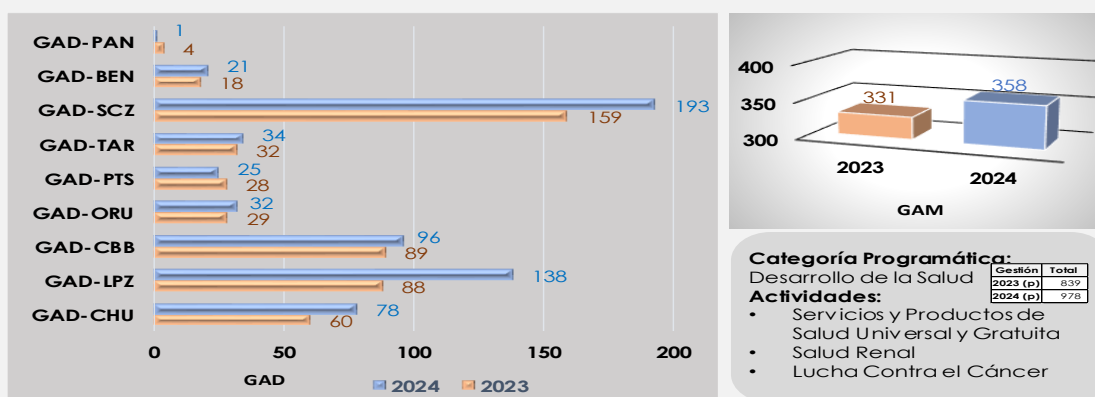

(p) Preliminar.

Fuente: MEFP-VTCP- Dirección General de Administración y Finanzas Territoriales

Elaboración: MEFP-VTCP-DGAFT-Unidad de Operaciones e Información de las Entidades Territoriales

Apéndice N° 3

Sistema de Administración e Información de Deuda Subnacional

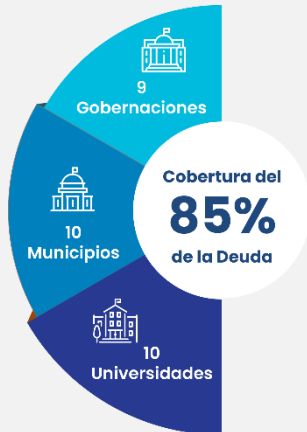

¿Qué es y para qué sirve el Sistema de Administración e Información de Deuda Subnacional?

El Sistema de Administración e Información de Deuda Subnacional (SAIDS) es un **sistema informático** desarrollado para apoyar el seguimiento de la deuda de las Entidades Territoriales Autónomas (ETA, 19) y Universidades Públicas (UP, 10). Este sistema permite al MEFP realizar el **seguimiento del 85% la deuda pública de las ETA y UP** a través de procedimientos certificados bajo la International Standard Organization 9001:2015 de Sistema de Gestión de la Calidad.

Para las ETA y UP, el sistema coadyuva en el monitoreo de sus obligaciones de deuda, pagos, vencimientos, desembolsos y mora, promoviendo así una gestión de la deuda ordenada y eficiente.

¿Cómo se encuentra la Deuda Pública de las Entidades Territoriales Autónomas y Universidades Públicas?

El saldo de la deuda de los GAD mostró una tendencia creciente debido a la contratación de diferentes fideicomisos constituidos para fomentar la inversión pública frente a la disminución de sus ingresos. No obstante, este aumento se mantuvo controlado gracias a los límites de endeudamiento vigentes, lo que permitió que, a partir de 2022, la deuda de estas entidades deje de crecer y comiencen a disminuir.

Figura N° 1
GAD, GAM y UP: Evolución de la deuda pública respecto del PIB 2015-2024

(En millones de bolivianos y porcentajes)

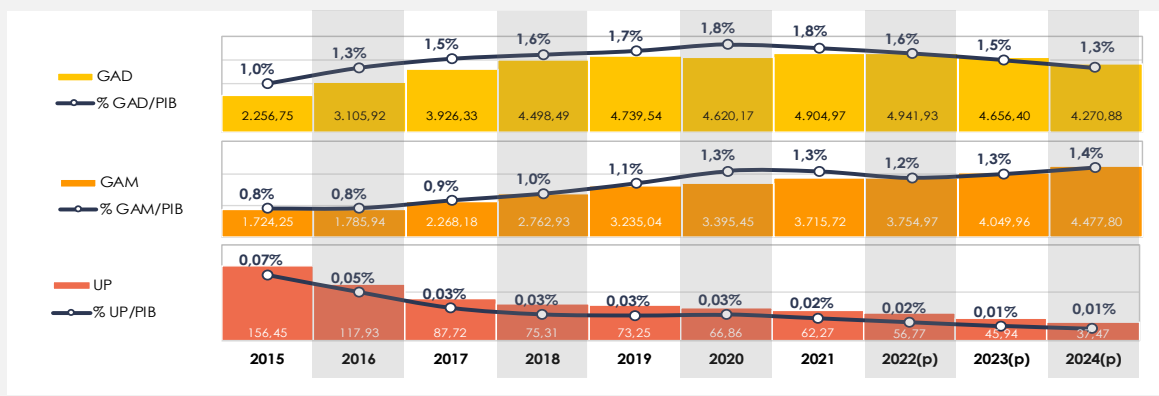

(p): preliminar

GAD: Gobiernos Autónomos Departamentales.

GAM: Gobiernos Autónomos Municipales.

UP: Universidades Públicas

PIB 2024: corresponde a información del INE a diciembre de 2024.

Fuente: MEFP-VTCP-DGAFT-SAIDS

Elaboración: MEFP-VTCP-DGAFT-Unidad de Seguimiento y Control a las Finanzas Territoriales.

En 2023, sólo el GAD Beni superó ambos límites de endeudamiento y en la gestión 2024 se adscribió al Programa de Desempeño Institucional y Financiero.

Los GAM tuvieron una tendencia similar a los GAD. Sin embargo, al 2024, el 99,7% de estas entidades, mantuvieron su endeudamiento por debajo de los límites establecidos.

En el caso de las UP, a diferencia de los GAD y GAM, tuvieron una tendencia decreciente del saldo de su deuda, debido principalmente al constante crecimiento de sus ingresos, por los esfuerzos del Gobierno Central por incrementar las transferencias por subsidios y subvenciones a su favor. Además, se debe considerar que las UP requieren de una ley expresa para contratar nuevos endeudamientos, lo que lo hace muy poco frecuente.

El saldo de deuda de los GAD, GAM y UP en 2024 representó un 1,3%, 1,4% y 0,01% con relación al PIB nacional, respectivamente.

Asimismo, el servicio de la deuda de los GAD y GAM mostró una tendencia creciente, con excepción de 2021, debido al diferimiento de créditos en el marco del Artículo 14 de la Ley N° 1356 que redujo temporalmente las amortizaciones, medida mediante la cual el Gobierno Central apoyó a los gobiernos subnacionales a mitigar los efectos de la pandemia del COVID-19. Además, en 2024, el servicio de deuda de estas entidades experimentó un incremento, a medida que concluyeron los períodos de gracia de sus préstamos. En el caso de las UP, presentan un servicio de deuda decreciente, por el pago de sus obligaciones de deuda y a que no contrataron nuevos endeudamientos.

Figura N° 2
GAD, GAM y UP: Evolución del servicio de deuda de los respecto del PIB 2015-2024

(En millones de bolivianos y porcentajes)

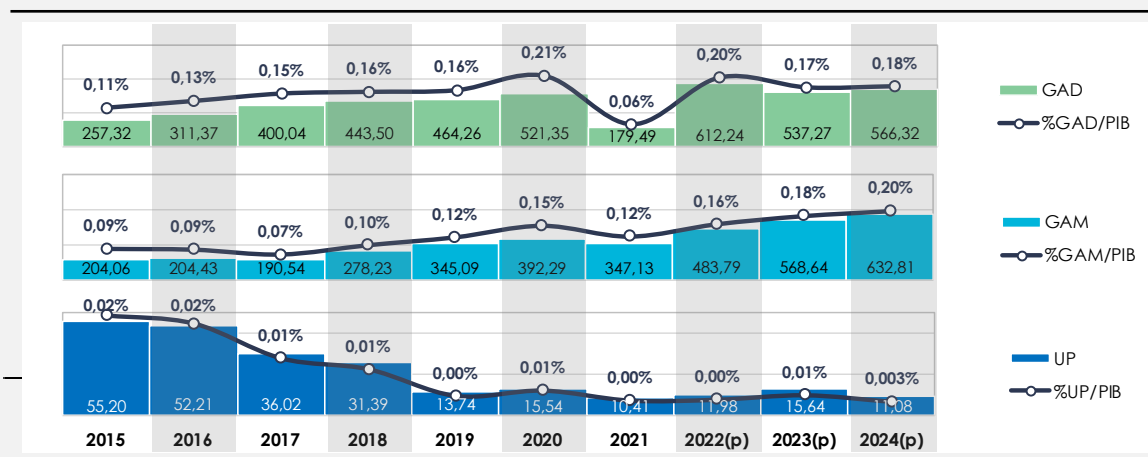

(p): preliminar

GAD: Gobiernos Autónomos Departamentales.

GAM: Gobiernos Autónomos Municipales.

UP: Universidades Públicas

PIB 2024: corresponde a información del INE a diciembre de 2024.

Fuente: MEFP-VTCP-DGAFT-SAIDS

Elaboración: MEFP-VTCP-DGAFT-Unidad de Seguimiento y Control a las Finanzas Territoriales.

El servicio de deuda de los GAD, GAM y UP de 2024, representó un 0,18%, 0,20% y 0,003% con relación al PIB nacional, respectivamente.

Apéndice N° 4

Mora de los Gobiernos Autónomos Departamentales y Municipales

Gobernaciones

A diciembre de 2024, de las nueve gobernaciones, los GAD Beni y Pando tuvieron cuotas en mora por Bs11,7 y Bs12,0 millones respectivamente. En el caso de GAD Beni, el 83,9% de la mora corresponde al Banco Interamericano de Desarrollo (BID) y para GAD Pando el 89,0% al Fondo Nacional de Desarrollo Regional (FNDR).

Cabe aclarar que, a fin de evitar sanciones internacionales por la mora de las gobernaciones con el BID, el Gobierno Central asumió el pago de dichas obligaciones.

Figura N° 1
GAD: Mora por acreedor 2024
(En millones de bolivianos)

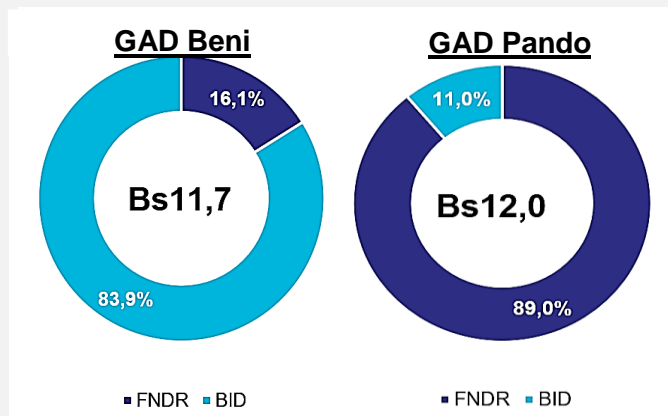

Fuente: MEFP-VTCP-DGAFT-SAIDS
Elaboración: MEFP-VTCP-DGAFT-Unidad de Seguimiento y Control a las Finanzas Territoriales

Municipios

A diciembre de 2024, se tuvo un monto en mora de Bs5,5 millones con el FNDR, de los cuales el 44,9% corresponde al GAM Santos Mercado, entidad que mantuvo cuotas impagas desde la gestión 2018.

Al respecto, cabe aclarar que la mora del FNDR corresponde al 0,1% de toda la cartera de préstamos del FNDR a diciembre de 2024 (Bs5.287 millones).

Figura N° 2
GAM: Mora por acreedor 2024
(En millones de bolivianos y porcentajes)

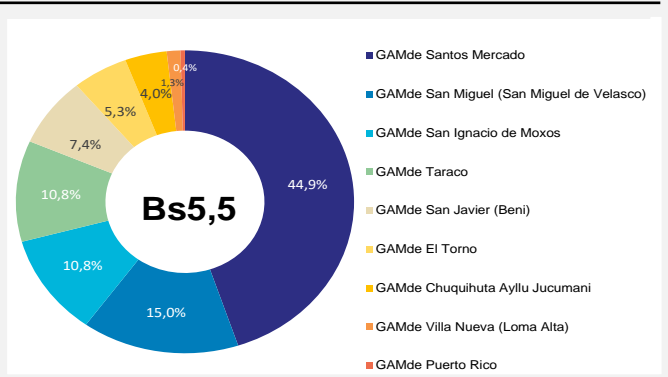

Fuente: MEFP-VTCP-DGAFT-FNDR
Elaboración: MEFP-VTCP-DGAFT-Unidad de Seguimiento y Control a las Finanzas Territoriales

Apéndice N° 5

Fondo de Compensación Departamental

¿Qué es el Fondo de Compensación Departamental?

Fondo que se constituye con el 10% de la recaudación en efectivo del Impuesto Especial a los Hidrocarburos y sus Derivados (IEHD) que se destina a los GAD que se encuentren por debajo del promedio nacional de regalías departamentales, por habitante, establecido en normativa vigente ⁶.

¿Qué es la Reliquidación del Fondo de Compensación Departamental?

Proceso que consiste en determinar la diferencia entre el cálculo anual de las compensaciones del Fondo de Compensación Departamental (FCD) que debe realizar a favor de los GAD que se encuentren por debajo del promedio de las regalías nacional por habitante, sobre la base del 10% de la recaudación en efectivo del IEHD y el total de las transferencias mensuales realizados con cargo al FCD.

Figura N° 1
GAD: Reliquidación del FCD
2013-2024
(En millones de bolivianos)

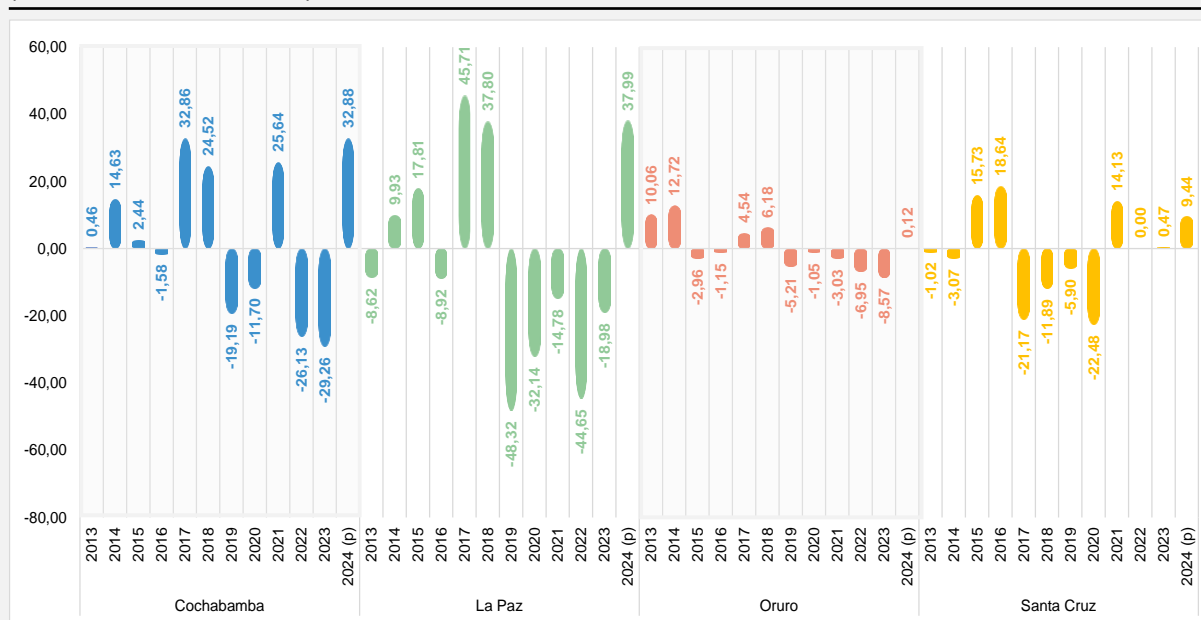

Nota: Para el periodo 2013-2024 los GAD Potosí, Tarija, Potosí, y Pando, sus regalías departamentales se mantuvieron por encima del promedio de regalías nacional por habitante, por lo que, no les correspondió las compensaciones con cargo al FCD. Para la GAD Chuquisaca sus regalías departamentales en la gestión 2013 estuvieron por debajo del promedio de regalías nacional por habitante, pero a favor del TGN.

Fuente: MEFP-VTCP- Dirección General de Administración y Finanzas Territoriales
Elaboración: MEFP-VTCP-DGAFT-Unidad de Seguimiento y Control a las Finanzas Territoriales

⁶ Para el FCD, la Disposición Transitoria Séptima de la Ley N° 031 "Marco de Autonomías y Descentralización Andrés Ibáñez" de 19 de julio de 2010 establece el diez por ciento (10%) de la recaudación en efectivo del Impuesto Especial a los Hidrocarburos y sus Derivados.

Cuando los valores son negativos, el importe es a favor del TGN; en cambio, cuando son positivos, favorecen a las gobernaciones. En este sentido, durante la gestión 2024, las gobernaciones de Cochabamba, La Paz, Oruro y Santa Cruz registraron montos a favor por la reliquidación del FCD.

¿Qué son los saldos del Fondo de Compensación Departamental?

Son los importes determinados por la reliquidación anual de las compensaciones realizadas con cargo al FCD de la gestión anterior, a favor de los GAD o del TGN, más el saldo de la gestión cerrada, sujetos de ajustes pertinentes conforme a normativa vigente, como se observa a continuación:

Figura N° 2
GAD: Saldo del FCD
2013-2024
(En millones de bolivianos)

GAD	2013	2014	2015	2016	2017	2018	2019	2020	2021	2022	2023	2024
La Paz	20,6	10,7	17,8	8,9	54,6	92,4	44,1	11,9	2,8	47,5	66,5	28,5
Cochabamba	10,1	4,5	7,0	5,4	38,2	62,8	43,6	31,9	57,5	26,1	55,4	22,5
Santa Cruz	16,5	19,6	10,5	29,2	8,0	3,9	9,8	32,3	18,1	18,1	17,7	8,2
Chuquisaca	9,8	9,8	-	-	-	-	-	-	6,2	6,2	6,2	6,2
Oruro	10,1	22,8	3,0	1,2	4,5	10,7	5,5	4,5	1,4	6,9	15,5	15,4
Potosí	18,7	18,7	13,7	12,7	11,7	10,7	9,7	8,7	7,7	6,2	5,2	4,2
Beni	0,8	0,8	0,8	0,8	0,8	0,8	0,8	0,8	0,8	-	-	-

Saldos de FCD a favor del TGN
 Saldos de FCD a favor de las gobernaciones

Nota: El GAD Potosí está realizando los desembolsos correspondientes del saldo a favor del TGN por FCD, conforme al Acta de Conciliación de Deuda por FCD de fecha 10/02/2022. En relación al saldo del GAD Chuquisaca a favor del TGN por FCD está proceso de conciliación.

Fuente: MEFP-VTCP- Dirección General de Administración y Finanzas Territoriales

Elaboración: MEFP-VTCP-DGAFT-Unidad de Seguimiento y Control a las Finanzas Territoriales

Apéndice N° 6

La Cartera del Tesoro General de la Nación

¿Qué es la Cartera del Tesoro General de la Nación?

Son los derechos de cobro que el TGN posee frente a las ETA y UP, originados en convenios subsidiarios derivados de créditos externos para financiar proyectos de inversión pública o por obligaciones establecidas en normativa vigente, incluyendo recursos transferidos en demasía por Fondo de Compensación Departamental, sujetos a restitución.

A continuación, se observan los saldos de la Cartera del TGN entre 2016 y 2024:

Figura N° 1
GAD, GAM y UP: Saldo de la cartera del TGN
2016-2024
 (En millones de bolivianos)

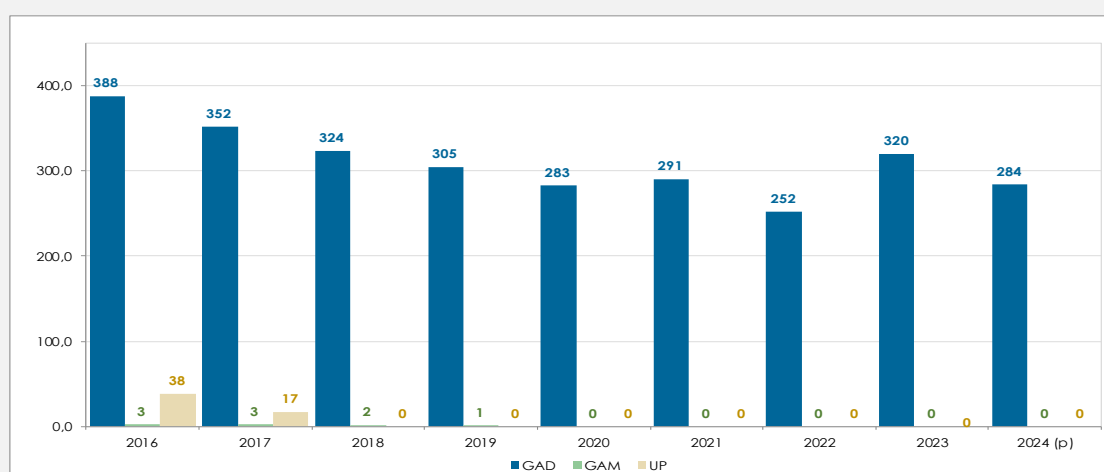

(p) Preliminar

Fuente: MEFP-VTCP- Dirección General de Administración y Finanzas Territoriales

Elaboración: MEFP-VTCP-DGAFT-Unidad de Seguimiento y Control a las Finanzas Territoriales

El saldo de la Cartera del TGN al 31 de diciembre de 2024 disminuyó en 33,8%, pasando de Bs429 millones en 2016 a Bs284 en 2024, explicado por las recuperaciones efectuados mediante transferencias recibidas, débitos y compensaciones por Fondo de Compensación Departamental a favor del TGN.

Estas recuperaciones mejoraron la liquidez del TGN, facilitando la reinversión de estos recursos en nuevos programas y/o proyectos de inversión pública que beneficiaron a la población boliviana.

Apéndice N° 7

El Monitor Subnacional

¿Qué es el Monitor Subnacional?

El Monitor Subnacional es un **reporte de seguimiento** periódico de las ETA (352) y UP (11), **para identificar potenciales riesgos financieros**.

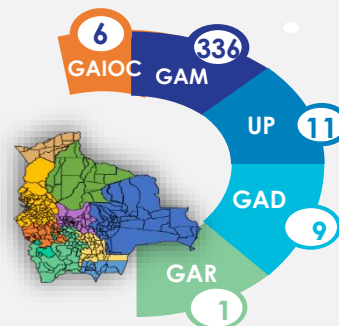

¿Qué es el Indicador ponderado de desempeño?

Es un indicador elaborado a partir de cuatro indicadores financieros⁷, en base a un modelo de optimización⁸, al ponderarlo por tipo de entidad, permite obtener un parámetro de desempeño de cada uno como se ve a continuación:

Figura N° 1
Indicador ponderado de desempeño
2024
(En porcentajes)

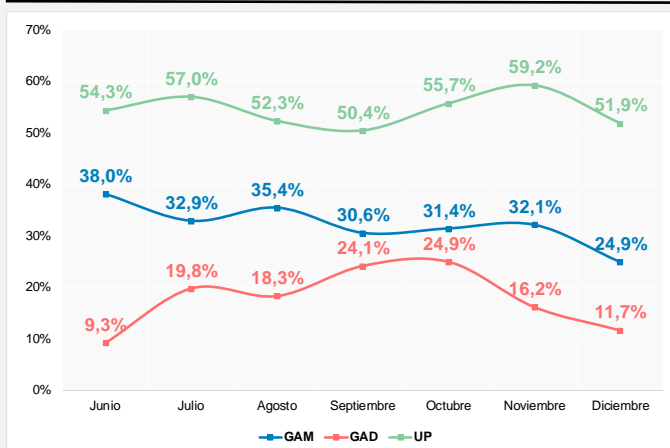

A diciembre de 2024, las ETA que se identificaron con el menor desempeño fueron GAD Beni, GAD Pando y GAD Chuquisaca, principalmente por su elevado nivel de endeudamiento.

Fuente: MEFP-VTCP- Dirección General de Administración y Finanzas Territoriales
Elaboración: MEFP-VTCP-DGAFT-Unidad de Seguimiento y Control a las Finanzas Territoriales

En general, las UP mostraron un mejor desempeño debido a su bajo nivel de deuda y las transferencias extraordinarias que reciben anualmente. En cambio, los GAD presentan menor desempeño por su elevada deuda y la reducción de ingresos por Regalías e IDH, viéndose más afectados que los GAM por su limitada capacidad de generar recursos propios.

⁷ Corresponde a: Saldo Contraparte Local/Saldo CCF; SD/ Resultado Financiero Neto; (Servicios Personales + Bienes y Servicios) /Ingresos Corrientes; SD/ Resultado Financiero Neto; Variación de Transferencias.

⁸ Modelo matemático que permite ponderar a los indicadores financieros considerando restricciones dadas.

Apéndice N° 8

Programa de Desempeño Institucional y Financiero

¿Qué es el Programa de Desempeño Institucional y Financiero?

El Programa de Desempeño Institucional y Financiero (PDIF) es un instrumento de seguimiento y control a las finanzas territoriales que busca mejorar el desempeño de las ETA y UP.

¿Cómo se puede ser parte del Programa de Desempeño Institucional y Financiero?

Las ETA y UP que:

- ✓ Sean identificadas con bajo desempeño por el MEFP a través del Análisis de Desempeño Fiscal Subnacional.
- ✓ Lo solicitan voluntariamente.
- ✓ Excepcionalmente, así lo establece alguna disposición legal como leyes, decretos, convenios o acuerdos suscritos con el MEFP.

Su adscripción se formaliza con la suscripción de un Convenio de Desempeño Institucional y Financiero en el cual se establece una Matriz de Compromisos sujeta a seguimiento y evaluación por cinco años.

¿Qué entidades se encuentran adscritas al Programa de Desempeño Institucional y Financiero?

Al 2024, se tenía un GAD, once UP y dos Empresas Públicas descentralizadas de las ETA, como se detalla a continuación.

Tabla N° 1
GAD, UP y Empresas Públicas descentralizadas: Adscripciones al PDIF
2019, 2021 y 2024

N°	Entidad	Fecha de Adscripción
Entidades Territoriales Autónomas		
1	Gobierno Autónomo Departamental del Beni	25/10/2024
Universidades Públicas Autónomas		
2	Universidad Autónoma del Beni José Ballivián	29/11/2019
3	Universidad Autónoma Gabriel René Moreno	23/11/2021
4	Universidad Pública de El Alto	3/12/2021
5	Universidad Técnica de Oruro	7/12/2021
6	Universidad Mayor de San Andrés	8/12/2021
7	Universidad Nacional Siglo XX	9/12/2021
8	Universidad Mayor Real y Pontificia de San Francisco Xavier	10/12/2021
9	Universidad Autónoma Tomás Frías	13/12/2021
10	Universidad Mayor de San Simón	14/12/2021
11	Universidad Autónoma Juan Misael Saracho	15/12/2021
12	Universidad Amazónica de Pando	22/10/2021
Empresas Descentralizadas de las ETA		
13	Empresa Local de Agua Potable y Alcantarillado Sucre	3/12/2021
14	Administración Autónoma para Obras Sanitarias – Potosí	31/5/2021

Fuente: MEFP-VTCP- Dirección General de Administración y Finanzas Territoriales

Elaboración: MEFP-VTCP-DGAFT-Unidad de Seguimiento y Control a las Finanzas Territoriales

Apéndice N° 9

Inmovilización de recursos

¿Qué es la inmovilización de recursos?

La inmovilización de recursos es una medida aplicada por el MEFP, a una Cuenta Corriente Fiscal y Libreta de una ETA o UP, ejecutada a través de bloqueo al débito y/o suspensión de firmas autorizadas.

¿Cuáles son las causas para la inmovilización de recursos?

Las causas de inmovilización de recursos son los siguientes:

- ❖ Incumplimiento a la normativa vigente sobre presentación de información.
- ❖ Petición u orden de Autoridad Competente, según corresponda.
- ❖ Inmovilización preventiva

Cabe aclarar que, cuando la inmovilización se aplica por la causal de "Conflicto de gobernabilidad o titularidad en las ETA o UP", la operación afecta a todas las CCF, incluyendo sus Cuentas Únicas, siendo la misma operativa cuando la causal es por "Orden de juez competente".

¿Cuándo se aplica la inmovilización de recursos por incumplimiento a la normativa vigente sobre presentación de información?

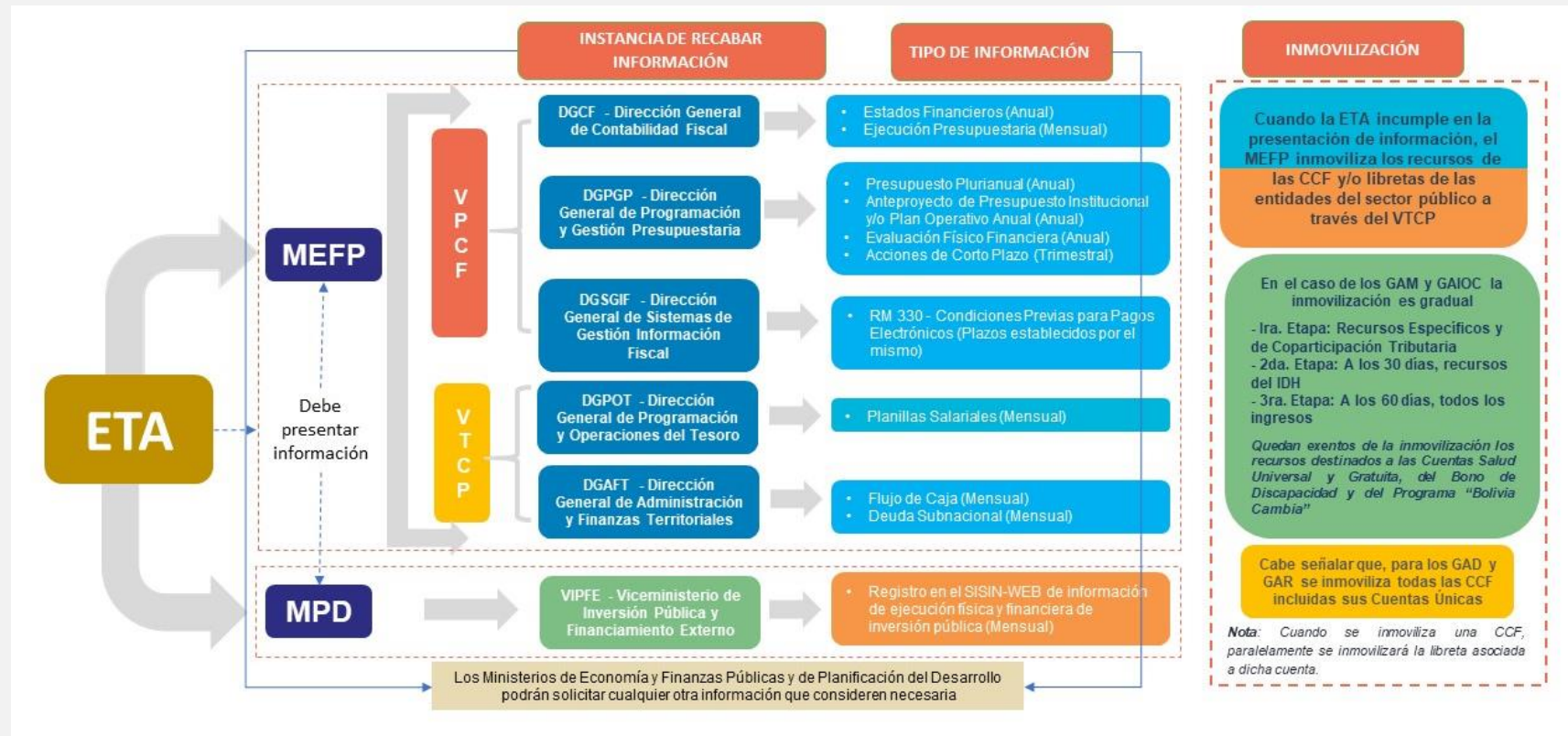

Apéndice N° 10

Débito Automático

¿Qué es un DA?

Es una operación a través de la cual, a solicitud de una entidad pública, se disminuyen los saldos de las CCF pertenecientes a una ETA o UP, con o sin intervención del titular conforme a la normativa vigente. Dentro de las operaciones descritas como DA, también se incluyen a las operaciones de OP, las cuales a diferencia del DA, se realiza la acumulación de recursos en CCF de la ETA o UP, hasta cubrir el monto a ser debitado, para garantizar el cumplimiento de ciertas obligaciones.

¿Cuál es la normativa que respalda la aplicación del DA?

Las solicitudes se enmarcan en las siguientes normativas, detalladas de manera no limitativa:

- ❖ Los Artículos 110, 112 y 116 de la Ley N° 031 de 19 de julio de 2010⁹, autoriza al MEFP la realización de DA ante incumplimiento de convenios, obligaciones contraídas y asignadas mediante normativa vigente, y por daños ocasionados al patrimonio estatal por parte de las ETA.
- ❖ El Artículo 19 de la Ley N° 317 de 11 de diciembre de 2012¹⁰, que autoriza al MEFP realizar DA a favor de las entidades públicas.
- ❖ La Ley N° 840 Ley de Modificaciones al Presupuesto General del Estado - Gestión 2016 de 27 de septiembre de 2016, en el Artículo 12¹¹ autoriza al MEFP, a realizar Órdenes de Pago.
- ❖ Las Resoluciones Ministeriales N° 390 y 387 de 11 de noviembre de 2021, aprueban los *Reglamentos Operativos de Débito y Orden de Pago, con el objetivo de regular los aspectos operativos y procedimentales para la ejecución de DA y OP*¹².
- ❖ Resolución Ministerial N° 878 de 21 de agosto de 2019, que aprueba el Reglamento para el registro presupuestario de DA.

⁹ Se aclara que, el párrafo VII del Artículo 2 de la Ley N° 1198 de 14 de julio de 2019, modifica el párrafo IV del Artículo 112 de la Ley N° 031, reformado por la Ley N° 924 de 29 de marzo de 2017.

¹⁰ Complementado por la Disposición Adicional Primera de la Ley N° 1103 de 25 de septiembre de 2018 y modificada por la Disposición Adicional Primera de la Ley N° 1393 de 13 de septiembre de 2021, incluido en el Anexo del Artículo 47 que fue incorporado en la Ley N° 2042 de 21 de diciembre de 1999, por la Disposición Final Segunda de la Ley N° 1613 publicada el 01 de enero de 2025.

¹¹ Artículo incluido en el Anexo del Artículo 47 que fue incorporado en la Ley N° 2042.

¹² Resolución Ministerial N° 436 de 03 de diciembre de 2021, mismo que modifica las Resoluciones Ministeriales Nos. 387 y 390 de 11 de noviembre de 2021.

¿Cuál es el procedimiento del DA?

Cumplido con los requisitos establecidos en normativa vigente, para la aplicación del DA (incluido la OP) se sigue el siguiente procedimiento:

PROCEDIMIENTO DEL DÉBITO AUTOMÁTICO / ORDEN DE PAGO

CAUSALES DE DÉBITO AUTOMÁTICO (DA) / ORDEN DE PAGO (OP)

- Ante incumplimiento de convenios, acuerdos, contratos, u obligaciones contraídas y asignadas mediante normativa (**Art. 110, 112 y 116 de la Ley N°031 y Art. 12 de la Ley N°840**).*
- Por daños ocasionados al patrimonio estatal por parte de las ETA (**Art. 116 LMAD; Art. 19 de la Ley N° 317**).
- Por aplicación de factores de distribución en las ETA (**Art. 19 de la Ley N° 317**).
- Ante la no cancelación de pagos por obligaciones con el Tesoro General de la Nación (**Art. 21 de la Ley N°2042**).**

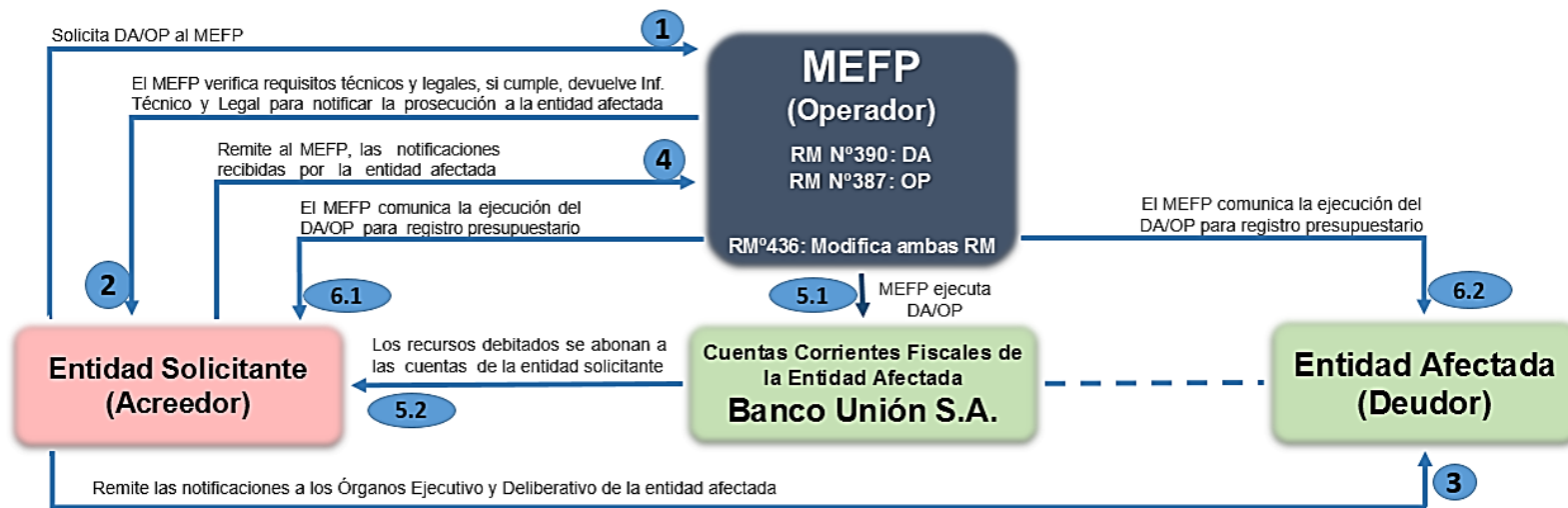

*Incluye Débitos Automáticos en la modalidad de Orden de Pago
 ** No requiere la comunicación previa establecida en la Ley N°031

MEFP: Opera a través de la DGFAT dependiente del VTCP

DA: Operación con la cual se disminuye los saldos disponibles de las Cuentas Corrientes Fiscales de la ETA.

OP: Operación con la cual se realiza la acumulación de recursos en Cuentas Corrientes Fiscales de la ETA, hasta cubrir el monto a ser debitado.

Apéndice N° 11

Débito Directo

¿Qué es un débito directo?

Es el servicio de transferencias de recursos, realizado por el TGN, de los GAM asociados al SAM a favor de la FAM.

¿En el marco de que normas se ejecuta el débito directo?

- **Ley N° 540, de 25 de junio de 2014, de Financiamiento del Sistema Asociativo Municipal**

El Artículo 5 indica que, todo GAM asociado aportará, de los recursos de coparticipación tributaria, el cuatro por mil (4‰) anual, que será distribuido por la FAM porcentualmente de la siguiente manera: 60% para las asociaciones departamentales de municipios, 10% para la Asociación de Alcaldesas y Concejalas de Bolivia; 10% para la Asociación de Municipalidades de Bolivia y 20% para la FAM.

El Parágrafo III del citado Artículo autoriza al MEFP, realizar débitos directos mensual de recursos de las CCF de los GAM a la FAM, correspondientes a los aportes municipales, previa autorización expresa mediante Ley Municipal.

El Parágrafo IV del Artículo 5 de la citada Ley, establece que la FAM asumirá el costo de las comisiones emergentes de las operaciones de débitos directos, realizadas por el TGN y el Banco Central de Bolivia.

- **Resolución Ministerial N° 388, 11 de noviembre de 2021**

Aprueba el “Reglamento Específico sobre Aspectos Operativos y Procedimentales para la Aplicación del débito directo establecido en el Artículo 5 de la Ley N° 540, de 25 de junio de 2014, de Financiamiento del Sistema Asociativo Municipal”, cuyo objetivo es regular los aspectos operativos y procedimentales para la aplicación de débito directo.

¿Cuál es el procedimiento?

PROCEDIMIENTO DEL DÉBITO DIRECTO

DÉBITO DIRECTO (DD): Servicio de transferencias de recursos, realizado por el TGN, de los GAM asociados al Sistema Asociativo Municipal a favor de la FAM.

Remite solicitud de DD (Hasta el último día hábil del mes de diciembre de cada gestión fiscal), en caso de nuevo asociado se remite la Ley Municipal que autoriza el DD

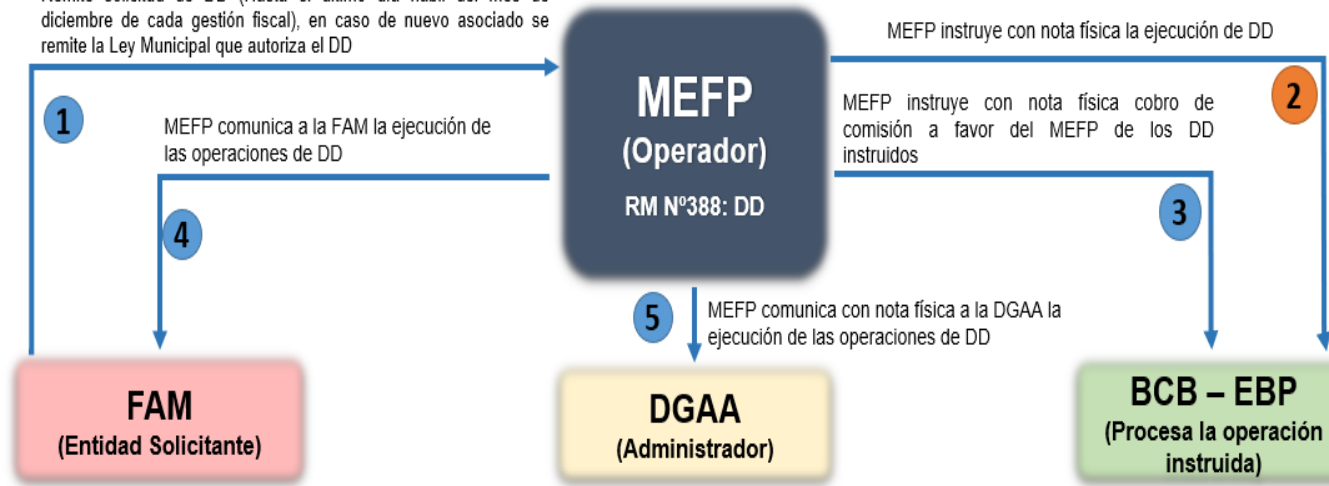

FAM: La Federación de Asociaciones Municipales de Bolivia, es la Entidad Solicitante que realiza las solicitudes de DD.

MEFP: Verifica el cumplimiento de requisitos y la información de transferencias ejecutadas por Coparticipación Tributaria remitida por el VPCF.

DGAA: Administra los ingresos generados por concepto de comisiones por la ejecución de los DD.

Apéndice N° 12

Bono para personas con discapacidad

¿Qué es el bono para personas con discapacidad?

Es también conocido como el “Bono Mensual para Personas con Discapacidad Grave y Muy Grave”, se constituye en una ayuda económica mensual de 250 bolivianos otorgada a personas con discapacidad.

¿Cuál es el procedimiento?

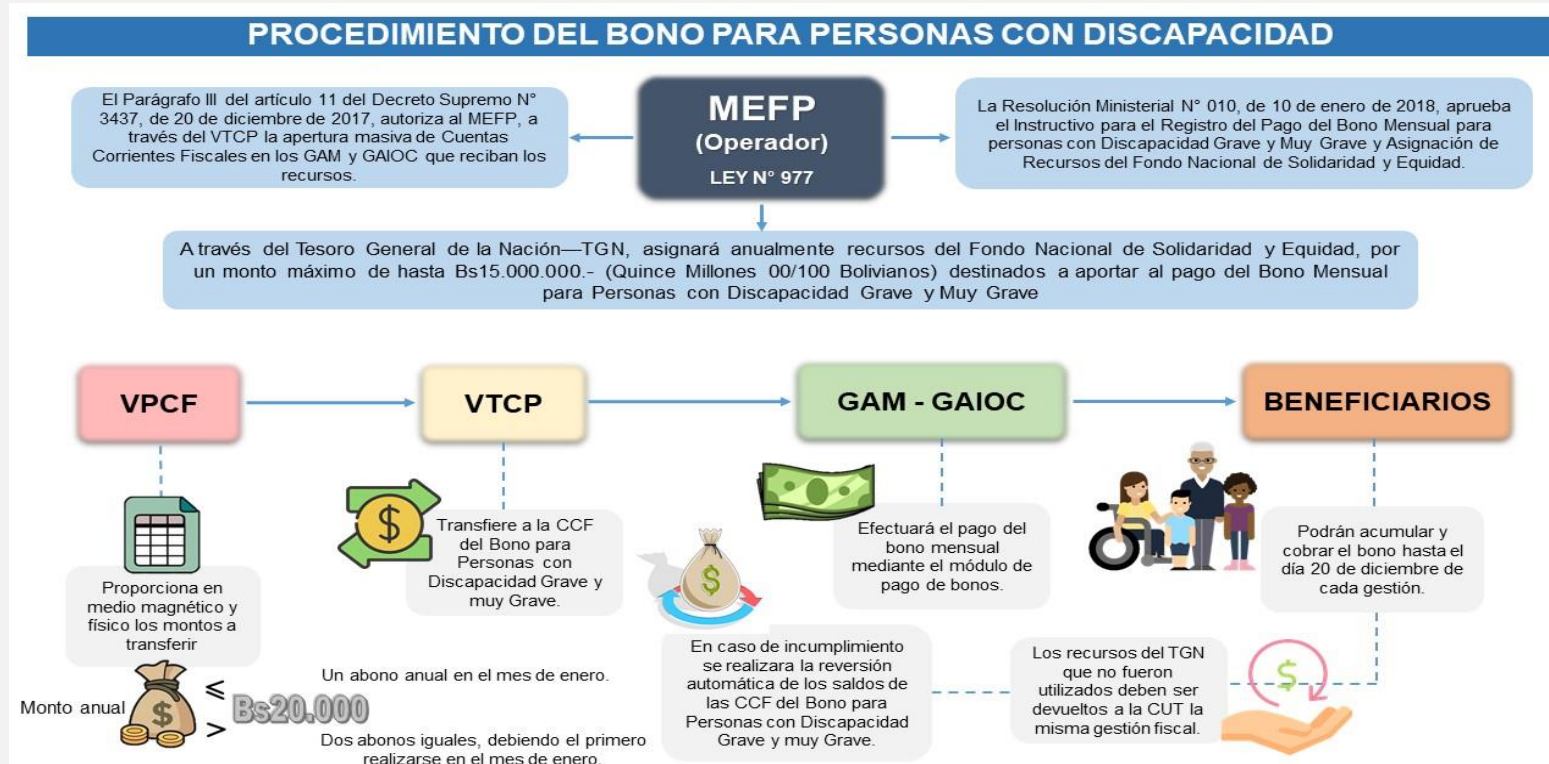

GLOSARIO

Asociado	Es aquel Gobierno Autónomo Municipal que, en ejercicio de su competencia exclusiva, referida a la promoción y suscripción de convenios de asociación, se incorpore al Sistema Asociativo Municipal.
Balance Global	Se define como la diferencia entre los ingresos totales y gastos totales. Si los ingresos totales son mayores que los gastos totales existen superávit. Si los gastos totales superan los ingresos totales existe déficit.
Balance Primario	Es el balance global con exclusión del gasto en intereses.
Bloqueo al Débito	Operación que restringe el egreso de recursos de una Cuenta Corriente Fiscal, y Libreta cuando corresponda, pertenecientes a una Entidad Territorial Autónoma, permitiendo solamente el ingreso de recursos a dicha cuenta.
Coparticipación Tributaria	Recursos otorgados de acuerdo a la Disposición Transitoria Tercera de la Ley N° 031, de 19 de julio de 2010, Marco de Autonomías y Descentralización "Andrés Ibáñez"; su registro debe efectuarse en el rubro 19212 "por Coparticipación Tributaria", con la fuente de financiamiento 41 "Transferencias Tesoro General de la Nación", organismo financiador 113 "Tesoro General de la Nación – Coparticipación Tributaria" y entidad otorgante 0099 "Tesoro General de la Nación".
Crédito Público	Es la capacidad del Estado y de sus entidades para endeudarse, es decir para contraer pasivos directos o contingentes con acreedores internos o externos, en el corto o largo plazo. (Normas Básicas del Sistema de Crédito Público)
Cuenta Corriente Fiscal	Cuenta bancaria autorizada por el Viceministerio del Tesoro y Crédito Público en la cual se administran recursos públicos de las Entidades Territoriales Autónomas, aperturada en el Banco Central de Bolivia o Entidad Bancaria Pública (Banco Unión S.A.).
Débito Automático	Operación a través de la cual se disminuye los saldos disponibles de las cuentas corrientes fiscales de una Entidad Territorial Autónoma, sus entidades desconcentradas, descentralizadas o empresas públicas, por incumplimiento de convenios, acuerdos, contratos de financiamiento, obligaciones contraídas y asignadas por normativa específica, aplicación de factores de distribución, daños ocasionados al patrimonio estatal entre entidades públicas y otras obligaciones contraídas y asignadas mediante normativa.
Débito Directo	Es el servicio de transferencias de recursos, realizado por el Tesoro General de la Nación, de los Gobiernos Autónomo Municipales asociados al Sistema Asociativo Municipal a favor de la Federación de Asociaciones Municipales de Bolivia.
Deuda Pública	Comprende las obligaciones efectivamente contraídas de conformidad al ordenamiento legal vigente y generadas por las siguientes operaciones de crédito público (Normas Básicas del Sistema de Crédito Público): a. Emisión de Títulos valor y otros documentos emergentes de empréstitos internos o externos, de corto y largo plazo, negociables o no en el mercado. b. Contratación de préstamos de acreedores externos o internos. c. Contratación de obras, servicios o adquisiciones cuyo pago total o parcial se estipule realizar en el transcurso de más de un ejercicio financiero posterior al vigente, siempre y cuando los conceptos que se financien hayan sido devengados.

	d. Consolidación, conversión, renegociación, refinanciamiento, subrogación y reconocimiento de otras deudas.
Donaciones	Las donaciones son entradas del gobierno sin contraprestación, no recuperables y no obligatorias procedentes de otros gobiernos o instituciones internacionales.
Endeudamiento	Comprende todo tipo de deudas directas, indirectas y contingentes de corto, mediano y largo plazo que las entidades pudieran adquirir, sea con el sector privado y/o público, con agentes, instituciones o personas nacionales y/o extranjeras, incluyéndose los gastos devengados no pagados a fines de cada gestión. (Ley N° 2042)
Estadísticas fiscales	Las estadísticas fiscales se refieren a la recopilación, compilación y presentación de datos relacionados con las finanzas públicas de un país. Estas estadísticas proporcionan información sobre la situación fiscal del gobierno, incluyendo los ingresos, gastos, déficit/superávit y deuda pública.
Gasto	Todo pago no recuperable y no pagadero realizado por el gobierno; puede ser con contraprestación o sin ella y para fines corrientes o de capital.
Gasto Corriente	Son los gastos excluidos los destinados a transferencias de capital o la compra de tierra, activos intangibles, existencias del gobierno o bienes duraderos no militares con valor superior a un mínimo para uso durante más de un año en el proceso de producción.
Gasto de Capital	Gastos para la adquisición de bienes duraderos, construcción de obras por terceros, compra de maquinaria y equipo y semovientes. Se incluyen los estudios, investigaciones y proyectos realizados por terceros y la contratación de servicios de supervisión de construcciones y mejoras de bienes públicos de dominio privado y público, cuando corresponda incluirlos como parte del activo institucional. Comprende asimismo los activos intangibles.
Gasto en bienes y servicios	Los bienes y servicios son aquellos productos que son resultantes de los procesos de una entidad en cumplimiento de sus competencias, se alinean a las estrategias definidas en el PEI para alcanzar las metas y resultados del PDES. Los productos se proporcionan a la población en términos de cantidad y calidad, para que una vez entregados generen los cambios inmediatos esperados.
Impuesto a la Sucesión Hereditaria y Donación de Bienes Inmuebles y Muebles	Recursos provenientes del impuesto que grava a la sucesión hereditaria y donación de bienes inmuebles y muebles sujetos a registro público, de acuerdo a la normativa tributaria vigente.
Impuesto directo a los hidrocarburos	Recursos distribuidos en el marco de la Ley N° 3058 de 17 de mayo de 2005, de Hidrocarburos; Decreto Supremo N° 28421 de 21 de octubre de 2005; Decreto Supremo N° 29322, de 24 de octubre de 2007, que modifica el Artículo 2 del Decreto Supremo N° 28421; se registrarán en los rubros 19212 "Por Coparticipación Tributaria" y 19211 "Por Subsidios o Subvenciones", Fuente de Financiamiento 41 "Transferencias Tesoro General de la Nación", Organismo Financiador 119 "Tesoro General de la Nación – Impuesto Directo a los Hidrocarburos" y Entidad Otorgante 0099 "Tesoro General de la Nación".

Indicadores de Endeudamiento Referenciales	Son los ratios referenciales del Servicio de la Deuda y Valor Presente de la Deuda total calculados a partir de la información presentada por las Entidades Territoriales Autónomas y Universidades Públicas, información financiera disponible en el Sistema de Gestión Pública y la base de datos de Deuda administrada por el Viceministerio del Tesoro y Crédito Público. (Resolución Ministerial N° 338)
Ingreso	Todas las entradas no recuperables y no pagaderas, con contra prestación o sin ella, excepto las entradas no obligatorias, no recuperables y no pagaderas, sin contra- prestación, recibidas de otros gobiernos nacionales o extranjeros e instituciones inter- nacionales.
Ingreso corriente	Todo ingreso procedente de impuestos y de entradas no recuperables o no relacionadas con reembolsos, no provenientes de donaciones, de la venta de tierra, activos intangibles, existencias del gobierno, o activos de capital fijo, o de transferencias de capital de fuentes no gubernamentales.
Ingreso de capital	Producto de la venta de activos de capital no financieros, incluso la tierra, activos intangibles, existencias y activos de capital fijo como edificios, construcciones y equipo con un valor superior a un mínimo y utilizables durante más de un año en el proceso de producción, y las entradas de transferencias sin contraprestación con fines de capital, provenientes de fuentes no gubernamentales.
Inmovilización de Recursos	Medida aplicada por el Ministerio de Economía y Finanzas Públicas a una Cuenta Corriente Fiscal de una Entidad Territorial Autónoma, y Libreta en los casos que corresponda, en el marco de la normativa vigente, ejecutada a través de las siguientes operaciones: a) Bloqueo al débito b) Suspensión de firmas autorizadas
Orden de Pago	Operación a través de la cual se realiza la acumulación de recursos en Cuenta Corriente Fiscal de la Entidad Territorial Autónoma y Universidad Pública, hasta cubrir el monto a ser debitado para garantizar el cumplimiento de sus obligaciones.
Regalías	Pago por concesiones, uso de patentes, derechos de autor y otros derechos análogos; se trata habitualmente como renta de la propiedad.
Registro de Inicio de Operaciones de Crédito Público	Es el certificado que emite el Viceministerio del Tesoro y Crédito Público que acredita la capacidad de endeudamiento de la entidad Solicitante para el inicio de sus operaciones de crédito público; de carácter obligatorio y previo a la contratación de un nuevo endeudamiento. (Resolución Ministerial N° 338)
Servicios Personales	Gastos por concepto de servicios prestados por el personal permanente y no permanente, incluyendo el total de remuneraciones; así como los aportes al sistema de previsión social, otros aportes y previsiones para incrementos salariales.
Transferencia	Operación a través de la cual se realizan débitos de una cuenta y su abono a otra cuenta.
Transferencias Corrientes	Recursos que provienen de transferencias del sector público o privado, no sujetos a contraprestación en bienes y/o servicios en cumplimiento a disposiciones legales y contractuales previstas, destinados a gastos corrientes.
Transferencias de Capital	Recursos que provienen del sector público o privado, sin contraprestación de bienes o servicios por parte de la entidad receptora, estos recursos se destinarán a financiar gastos de capital (formación de capital y/o adquisición de activos financieros).

Transferencias de capital	Pagos no recuperables y sin contraprestación destinados a financiar la adquisición de activos de capital no financieros.
Transparencia Fiscal	Hace hincapié en informar al público sobre la estructura y las funciones del gobierno, las intenciones de la política fiscal, las cuentas del sector público y las proyecciones fiscales.



Generación de Información de Deuda de las Entidades Territoriales Autónomas y Universidades Públicas y Generación de Cifras Fiscales del Sector Público No Financiero administrados por la Dirección General de Administración y Finanzas Territoriales del Viceministerio del Tesoro y Crédito Público del Ministerio de Economía y Finanzas Públicas.

MINISTERIO DE ECONOMÍA Y FINANZAS PÚBLICAS

VICEMINISTERIO DEL TESORO Y CRÉDITO PÚBLICO

Av. Mariscal Santa Cruz esq. calle Loayza
Teléfono: (591-2) 218 3333

www.economiayfinanzas.gob.bo



EconomiaBo